BIULETYN INFORMACYJNY LASÓW PAŃSTWOWYCH

Nr 10 (298)

PAŹDZIERNIK 2017



Dyrekcja Generalna Lasów Państwowych
ul. Grójecka 127, 02-124 Warszawa
tel. 22 58 98 100, fax 22 58 98 171

PL ISSN 1428-5940

DYREKCJA GENERALNA LASÓW PAŃSTWOWYCH
ul. Grójecka 127, 02-124 Warszawa, tel. 22 58 98 100, fax 22 58 98 171

Dyrektor Generalny Lasów Państwowych – Konrad TOMASZEWSKI	tel. 22 58 98 102
Gabinet Dyrektora Generalnego Lasów Państwowych – naczelnik Anna TRZECIAK-WISZOWATA	22 58 98 110
Inspekcja Lasów Państwowych – Główny Inspektor LP Edward HAŁADAJ	22 58 98 120
Wydział Zarządzania Zasobami Pracy – naczelnik Paulina BIEŃ	22 58 98 140
Wydział ds. Wielkoskalowych Inwentaryzacji Przyrodniczych w LP – naczelnik Jan TABOR	22 58 98 293
Wydział ds. Legislacji – naczelnik Piotr SZULC	22 58 98 360
Zespół Radców Prawnych – koordynator Marek RATYŃSKI	22 58 98 113
Zespół ds. Mediów – Rzecznik Prasowy LP Anna MALINOWSKA	22 58 98 111
Zespół ds. Obronności i Ochrony Informacji Niejawnych – Mariusz KWIECIŃSKI	22 58 98 260
Główny Inspektor Straży Leśnej – Tadeusz PASTERNAK	22 58 98 117
Zespół ds. Współpracy z Zagranicą i Wspomagania Administracji Publicznej – kierownik Marta GAWORSKA	22 58 98 342
Stanowisko ds. BHP – główny specjalista SL Piotr GOTOWICKI	22 58 98 116
Stanowisko ds. Przedsiębiorczości Leśnej – kierownik Krzysztof KNOP	22 58 98 343
Zastępca Dyrektora Generalnego LP ds. gospodarki leśnej – Andrzej BOROWSKI	22 58 98 108
Biuro Marketingu – Dyrektor Biura Andrzej BALLAUN	22 58 98 200
Wydział Gospodarki Leśnej – naczelnik Krzysztof ROSTEK	22 58 98 220
Wydział Ochrony Lasu – naczelnik Aldona PERLIŃSKA	22 58 98 230
Wydział Ochrony Przyrody – naczelnik Jolanta BŁASIAK	22 58 98 290
Wydział Urządzania Lasu – naczelnik Jacek PRZYPAŚNIAK	22 58 98 250
Wydział Użytkowania Lasu – naczelnik Robert WIELGOSZ	22 58 98 320
Wydział Gospodarki Łowieckiej – Główny Łowczy LP Jan BŁASZCZYK	22 58 98 118
Zastępca Dyrektora Generalnego LP ds. rozwoju – Tomasz ZAWIŁA-NIEDŹWIECKI	22 58 98 104
Wydział Innowacji i Struktur Organizacyjnych – naczelnik Jerzy KAPRAL	22 58 98 210
Wydział Informatyki – naczelnik Paweł POGODA	22 58 98 180
Wydział Edukacji i Udostępniania Lasu – naczelnik Anna PIKUS	22 58 98 232
Wydział ds. Koordynacji Wdrażania Projektów Rozwojowych – naczelnik Mariusz BŁASIAK	22 58 98 300
Zastępca Dyrektora Generalnego LP ds. finansów i zasobów majątkowych – Krzysztof JANECKO	22 58 98 106
Główny Księgowy LP – Andrzej CZERSKI	22 58 98 150
Wydział Księgowości – naczelnik Krystyna MAGIERA	22 58 98 125
Wydział Analiz Ekonomicznych i Planowania – naczelnik Jarosław PIEKUTIN	22 58 98 160
Wydział Stanu Posiadania – naczelnik Sławomir SAWICKI	22 58 98 240
Wydział Infrastruktury – naczelnik Piotr MŁYNARCZYK	22 58 98 130
Wydział Logistyki – naczelnik Walerian ŻYNDUL	22 58 98 170
Zespół ds. Zamówień Publicznych – Alina NIEWIADOMSKA	22 58 98 280

Adresy, telefony i telefaksy Regionalnych Dyrekcji Lasów Państwowych

15-424 BIAŁYSTOK , ul. Lipowa 51	tel. centr. 85 748 18 00	fax 85 652 23 73
80-804 GDAŃSK , ul. Rogaczewskiego 9/19	58 321 00 71	58 302 11 25
40-543 KATOWICE , ul. Huberta 43/45	32 251 43 02 do 04	32 251 57 39
31-159 KRAKÓW , al. Słowackiego 17a	12 633 54 33	12 633 13 51
38-400 KROSNO , ul. Bieszczadzka 2	13 436 44 51	13 436 43 01
20-950 LUBLIN , ul. Czechowska 4	81 532 70 31	81 532 49 47
91-402 ŁÓDŹ , ul. J. Matejki 16	42 631 79 00	42 631 79 82
10-959 OLSZTYN , ul. Kościuszki 46/48	89 527 21 70	89 521 02 10
64-920 PIŁA , ul. Kalina 10	67 212 48 44	67 212 64 78
60-815 POZNAŃ , ul. Gajowa 10	61 866 82 41	61 847 28 69
26-600 RADOM , ul. 25 Czerwca 68	48 385 60 00	48 385 60 01
71-434 SZCZECIN , ul. J. Słowackiego 2	91 432 87 00	91 422 53 13
78-400 SZCZECINEK , ul. Mickiewicza 2	94 372 63 00	94 372 63 01
87-100 TORUŃ , ul. Mickiewicza 9	56 658 43 00	56 658 43 66
03-841 WARSZAWA , ul. Grochowska 278	22 517 33 00	22 517 33 61
50-357 WROCŁAW , ul. Grunwaldzka 90	71 377 17 00	71 328 24 01
65-950 ZIELONA GÓRA , ul. Kazimierza Wilk. 24a	68 325 44 51	68 325 36 30

Zakłady o zasięgu krajowym podporządkowane Dyrektorowi Generalnemu LP

Centrum Informacyjne Lasów Państwowych ul. Grójecka 127, 02-124 Warszawa	tel. 22 185 53 53
Centrum Koordynacji Projektów Środowiskowych ul. Bitwy Warszawskiej 1920 r. nr 3, 02-362 Warszawa	22 318 70 98
Leśny Bank Genów Kostrzyca Miłków 300, 58-535 Miłków	75 713 12 39
Ośrodek Kultury Leśnej ul. Działyńskich 2, 63-322 Gołuchów	62 761 50 45
Ośrodek Rozwojowo-Wdrożeniowy Lasów Państwowych Bedoń, ul. Sienkiewicza 19, 95-020 Andrespol	42 677 25 00
Ośrodek Techniki Leśnej ul. Zacisza 2, 63-200 Jarocin	62 747 35 82
Zakład Informatyki Lasów Państwowych Sękocin Stary, ul. Leśników 21c, 05-090 Raszyn	22 468 09 51

BIULETYN INFORMACYJNY LASÓW PAŃSTWOWYCH

REDAGUJĄ: Artur Rutkowski (redaktor naczelny), Wawrzyniec Milewski (redaktor), Tomasz Krawczyk (skład i opr. tech.)
ADRES REDAKCJI: ul. Grójecka 127, 02-124 Warszawa, tel. 22 185 53 53, 22 185 53 73, fax 22 185 53 71

Numer opublikowano 10.10.2017 r., nakład 1350 egz.

SPIS TREŚCI

AKTY OGÓLNEGO ZARZĄDU DYREKTORA GENERALNEGO LASÓW PAŃSTWOWYCH

Zarządzenia Dyrektora Generalnego Lasów Państwowych (od 23 sierpnia 2017 r. do 18 września 2017 r.)	4
Decyzje Dyrektora Generalnego Lasów Państwowych (od 22 sierpnia 2017 r. do 19 września 2017 r.)	4
Zarządzenie nr 30 Dyrektora Generalnego Lasów Państwowych z dnia 22 sierpnia 2017 r. w sprawie zasad ewidencji przychodu i rozchodu drewna w Ośrodku Kultury Leśnej w Gołuchowie (ZD.7603.4.2017)	7
Decyzja nr 215 Dyrektora Generalnego Lasów Państwowych z dnia 23 sierpnia 2017 r. w sprawie wyrażenia zgody na organizację wielofunkcyjnej ogólnopolskiej imprezy pracowniczej pod nazwą własną „XVIII Mistrzostwa Polski Leśników w Tenisie Stołowym” organizowanej przez RDLP w Pile (GK.166.18.2017)	9
Decyzja nr 217/2017 Dyrektora Generalnego Lasów Państwowych z dnia 24 sierpnia 2017 r. w sprawie wykorzystania środków, związanych z funduszem leśnym, na łagodzenie zagrożenia bezpieczeństwa publicznego oraz zagrożenia pożarowego od zdewastowanych lasów w posiadaniu osób fizycznych na terenie gmin, określonych w rozporządzeniu Prezesa Rady Ministrów z dnia 17 sierpnia 2017 r. w sprawie gmin poszkodowanych w wyniku działania żywiołu w sierpniu 2017 r., w których stosuje się szczególne zasady odbudowy, remontów i rozbiórek obiektów budowlanych (ZG.750.2.2017)	10
Decyzja nr 218/2017 Dyrektora Generalnego Lasów Państwowych z dnia 24 sierpnia 2017 r. w sprawie planu finansowo-rzeczowego zagospodarowania kłęskowiska w odniesieniu do działań w roku 2017 (EP.0210.2.2017)	12
Decyzja nr 219/2017 Dyrektora Generalnego Lasów Państwowych z dnia 24 sierpnia 2017 r. w sprawie zmiany Decyzji nr 218/2017 z dnia 24 sierpnia 2017 r. w sprawie planu finansowo-rzeczowego zagospodarowania kłęskowiska w odniesieniu do działań w roku 2017 (EP.0210.3.2017)	15
Decyzja nr 220 Dyrektora Generalnego Lasów Państwowych z dnia 28 sierpnia 2017 r. w sprawie zlecenia Ośrodkowi Rozwojowo-Wdrożeniowemu Lasów Państwowych w Bedoniu (dalej ORWLP) doprowadzenia do upowszechnienia w LP na terenach pokłęskowych systemów pomiaru drewna na podstawie analizy obrazu (OR.0302.8.2017)	15
Decyzja nr 221 Dyrektora Generalnego Lasów Państwowych z dnia 28 sierpnia 2017 r. w sprawie powołania Zespołu Kryzysowego działającego w wykonaniu postanowień Instrukcji Ochrony Lasu w innym zakresie spraw niż zagospodarowanie drewna pokłęskowego (ZO.0070.2.2017)	17
Decyzja nr 222 Dyrektora Generalnego Lasów Państwowych z dnia 29 sierpnia 2017 r. w sprawie zlecenia Instytutowi Dendrologii PAN w Kórniku realizacji usługi badawczej pod nazwą „Różnorodność gatunkowa grzybów w drzewostanach Puszczy Białowieskiej z uwzględnieniem zamierających drzewostanów świerkowych” (OR.5001.18.1.2017)	19
Decyzja nr 223/2017 Dyrektora Generalnego Lasów Państwowych z dnia 30 sierpnia 2017 r. w sprawie dalszej konkretyzacji i uszczegółowienia postępowania nadzwyczajnego w związku z wystąpieniem w dniu 11 i 12 sierpnia 2017 r. w Państwowym Gospodarstwie Leśnym Lasy Państwowe (dalej Lasy Państwowe lub LP) stanu siły wyższej o zasięgu ponadlokalnym (ZD.7600.8.2017)	20
Decyzja nr 225 Dyrektora Generalnego Lasów Państwowych z dnia 31 sierpnia 2017 r. w sprawie zmodyfikowanej koncepcji zlecenia Ośrodkowi Rozwojowo-Wdrożeniowemu Lasów Państwowych w Bedoniu (dalej ORWLP) doprowadzenia do upowszechnienia w LP na terenach pokłęskowych systemów pomiaru drewna na podstawie analizy obrazu (ZD.7600.8.2017)	28

Decyzja nr 226 Dyrektora Generalnego Lasów Państwowych z dnia 1 września 2017 r. w sprawie ustaleń przyjętych przez Dyrektora Generalnego Lasów Państwowych w trakcie narady odbytej z kierownikami komórek organizacyjnych Dyrekcji Generalnej Lasów Państwowych oraz dyrektorami: Centrum Informacyjnego Lasów Państwowych, Centrum Koordynacji Projektów Środowiskowych, Zakładu Informatyki Lasów Państwowych, Ośrodka Rozwojowo-Wdrożeniowego Lasów Państwowych (GD.001.11.2017)	30
Decyzja nr 227/2017 Dyrektora Generalnego Lasów Państwowych z dnia 4 września 2017 r. w sprawie ustalenia wytycznych wiążących dyrektorów regionalnych dyrekcji Lasów Państwowych w Poznaniu, Toruniu, Gdańsku i Szczecinku na potrzeby wykonania przez nich postanowienia paragrafu 4 Decyzji nr 217/2017 Dyrektora Generalnego Lasów Państwowych z dnia 24 sierpnia 2017 r. (dalej decyzja 217/2017) (ZG.750.8.2017)	31
Decyzja nr 228 Dyrektora Generalnego Lasów Państwowych z dnia 4 września 2017 r. w sprawie narady dyrektorów regionalnych dyrekcji Lasów Państwowych oraz dyrektorów zakładów o zasięgu krajowym (GD.0050.7.2017)	34
Decyzja nr 229/2017 Dyrektora Generalnego Lasów Państwowych z dnia 5 września 2017 r. w sprawie ilości drewna pokłeskowego do pozyskania w 2017 roku w Regionalnych Dyrekcjach Lasów Państwowych ujętych w Decyzji nr 211/2017 Dyrektora Generalnego Lasów Państwowych w związku z wystąpieniem w dniu 11 i 12 sierpnia 2017 r. w Państwowym Gospodarstwie Leśnym Lasy Państwowe (dalej Lasy Państwowe lub LP) stanu siły wyższej o zasięgu ponadlokalnym (ZD.7600.8.2017)	35
Decyzja nr 230 Dyrektora Generalnego Lasów Państwowych z dnia 6 września 2017 r. w sprawie ustalenia obowiązków spoczywających na dyrektorach regionalnych dyrekcji Lasów Państwowych w zakresie udzielania pomocy wojewodom w wywiązywaniu się przez nich z obowiązku, określonego w Rozporządzeniu Rady Ministrów z dnia 28 sierpnia 2017 r., zmieniającym rozporządzenie w sprawie szczegółowego zakresu i sposobów realizacji niektórych zadań Agencji Restrukturyzacji i Modernizacji Rolnictwa (Dz. U. 2017 poz. 1640) (ZG.750.9.2017)	36
Decyzja nr 231 Dyrektora Generalnego Lasów Państwowych z dnia 6 września 2017 r. zmieniająca Decyzję nr 211 Dyrektora Generalnego Lasów Państwowych z dnia 16 sierpnia 2017 r. w sprawie konkretyzacji i uszczegółowienia postępowania nadzwyczajnego w związku z wystąpieniem w dniu 11 i 12 sierpnia 2017 r. w Państwowym Gospodarstwie Leśnym Lasy Państwowe (dalej Lasy Państwowe lub LP) stanu siły wyższej o zasięgu ponadlokalnym (ZM.800.20.2017)	38
Decyzja nr 232 Dyrektora Generalnego Lasów Państwowych z dnia 6 września 2017 r. w sprawie zmiany Decyzji nr 141 Dyrektora Generalnego Lasów Państwowych z dnia 9 czerwca 2017 r. w sprawie kontynuowania finansowania w roku 2017 realizacji przedsięwzięć drogowych (EI.770.11.2017)	39
Decyzja nr 233 Dyrektora Generalnego Lasów Państwowych z dnia 6 września 2017 r. w sprawie zmiany Decyzji nr 181 Dyrektora Generalnego Lasów Państwowych z dnia 30 czerwca 2017 r. w sprawie przyjęcia do realizacji w roku 2017 nowych przedsięwzięć drogowych, finansowanych z wykorzystaniem środków funduszu leśnego, polegających na budowie lub przebudowie dróg wewnętrznych, będących drogami leśnymi oraz budowie, przebudowie lub istotnym remontowaniu drogowej infrastruktury technicznej w ramach wspomaganie przez Lasy Państwowe administracji publicznej (EI.770.11.2017)	40
Decyzja nr 235 Dyrektora Generalnego Lasów Państwowych z dnia 7 września 2017 r. w sprawie zlecenia Instytutowi Badawczemu Leśnictwa oraz Szkole Głównej Gospodarstwa Wiejskiego w Warszawie realizacji usługi badawczej pod nazwą „Doskonalenie metod oceny zagrożenia drzewostanów sosnowych przez główne gatunki foliofagów” (OR.5001.20.1.2017)	41
Decyzja nr 236 Dyrektora Generalnego Lasów Państwowych z dnia 8 września 2017 r. w sprawie: dalszej konkretyzacji i uszczegółowienia postępowania nadzwyczajnego w związku z wystąpieniem w dniu 11 i 12 sierpnia 2017 r. w Państwowym Gospodarstwie Leśnym Lasy Państwowe (dalej Lasy Państwowe lub LP) stanu siły wyższej o zasięgu ponadlokalnym (ZD.7600.8.2017)	42

Decyzja nr 237 Dyrektora Generalnego Lasów Państwowych z dnia 8 września 2017 r. w sprawie konkretyzacji, aktualizacji oraz modyfikacji Decyzji 223/2017 Dyrektora Generalnego Lasów Państwowych z dnia 30 sierpnia 2017 r. (ZM.800.21.2017)	45
Decyzja nr 238 Dyrektora Generalnego Lasów Państwowych z dnia 12 września 2017 r. w sprawie zatwierdzenia planu finansowo-rzeczowego zagospodarowania kłęskowiska w odniesieniu do działań w roku 2017 w nadleśnictwach kłęskowych lub na ich rzecz w zasięgu terytorialnym Regionalnej Dyrekcji Lasów Państwowych w Gdańsku (EP.0210.4.2017)	48
Decyzja nr 239 Dyrektora Generalnego Lasów Państwowych z dnia 12 września 2017 r. w sprawie zatwierdzenia planu finansowo-rzeczowego zagospodarowania kłęskowiska w odniesieniu do działań w roku 2017 w nadleśnictwach kłęskowych lub na ich rzecz w zasięgu terytorialnym Regionalnej Dyrekcji Lasów Państwowych w Poznaniu (EP.0210.5.2017)	52
Decyzja nr 240 Dyrektora Generalnego Lasów Państwowych z dnia 12 września 2017 r. w sprawie zatwierdzenia planu finansowo-rzeczowego zagospodarowania kłęskowiska w odniesieniu do działań w roku 2017 w nadleśnictwach kłęskowych lub na ich rzecz w zasięgu terytorialnym Regionalnej Dyrekcji Lasów Państwowych w Szczecinku (EP.0210.6.2017)	55
Decyzja nr 241 Dyrektora Generalnego Lasów Państwowych z dnia 12 września 2017 r. w sprawie zatwierdzenia planu finansowo-rzeczowego zagospodarowania kłęskowiska w odniesieniu do działań w roku 2017 w nadleśnictwach kłęskowych lub na ich rzecz w zasięgu terytorialnym Regionalnej Dyrekcji Lasów Państwowych w Toruniu (EP.0210.7.2017)	58
Decyzja nr 242 Dyrektora Generalnego Lasów Państwowych z dnia 13 września 2017 r. w sprawie narady kierowników komórek organizacyjnych Dyrekcji Generalnej Lasów Państwowych, zwanej w dalszej części niniejszej decyzji naradą kierowników (GD.001.12.2017)	67
Decyzja nr 244 Dyrektora Generalnego Lasów Państwowych z dnia 18 września 2017 r. w sprawie ustaleń przyjętych przez Dyrektora Generalnego Lasów Państwowych w trakcie narady odbytej w Warszawie w dniu 15 września 2017 r. z dyrektorami regionalnych dyrekcji Lasów Państwowych, dyrektorami zakładów o zasięgu krajowym, kierownikami komórek organizacyjnych Dyrekcji Generalnej Lasów Państwowych, przedstawicielami Ministerstwa Środowiska, ogólnokrajowych organizacji związków zawodowych działających w leśnictwie i innymi zaproszonymi osobami (GD.0050.7.2017)	68
NIERUCHOMOŚCI ZBYWANE I NABYWANE	
przez Skarb Państwa – Lasy Państwowe	
Regionalna Dyrekcja Lasów Państwowych Białystok, Nadleśnictwo Dojlidy	69
Regionalna Dyrekcja Lasów Państwowych Olsztyn, Nadleśnictwo Nidzica	70
Regionalna Dyrekcja Lasów Państwowych Piła, Nadleśnictwo Mirosławiec	70
Regionalna Dyrekcja Lasów Państwowych Radom, Nadleśnictwo Włoszczowa	71
Regionalna Dyrekcja Lasów Państwowych Szczecinek, Nadleśnictwo Tychowo	72
Regionalna Dyrekcja Lasów Państwowych Wrocław, Nadleśnictwo Legnica	72
Regionalna Dyrekcja Lasów Państwowych Zielona Góra, Nadleśnictwo Krosno	73
Ogłoszenia	74
Notatki	75

AKTY OGÓLNEGO ZARZĄDU DYREKTORA GENERALNEGO LASÓW PAŃSTWOWYCH

ZARZĄDZENIA DYREKTORA GENERALNEGO LASÓW PAŃSTWOWYCH (od 22 sierpnia 2017 r. do 18 września 2017 r.)

- Zarządzenie nr 30 z dnia 22 sierpnia 2017 r. w sprawie zasad ewidencji przychodu i rozchodu drewna w Ośrodku Kultury Leśnej w Gołuchowie (ZD.7603.4.2017)
- Zarządzenie nr 31 z dnia 18 września 2017 r. w sprawie zasad funkcjonowania i zasad bezpieczeństwa systemu informatycznego w Państwowym Gospodarstwie Leśnym Lasy Państwowe (Ol.0413.13.2017)

DECYZJE DYREKTORA GENERALNEGO LASÓW PAŃSTWOWYCH (od 22 sierpnia 2017 r. do 19 września 2017 r.)

- Decyzja nr 214 z dnia 23 sierpnia 2017 r. w sprawie przeprowadzenia przez Inspekcję Lasów Państwowych kontroli doraźnej w Nadleśnictwie Katowice w zakresie wydzierżawiania gruntów rolnych (Gl.0210.20.2017)
- Decyzja nr 215 z dnia 23 sierpnia 2017 r. w sprawie wyrażenia zgody na organizację wielofunkcyjnej ogólnopolskiej imprezy pracowniczej pod nazwą własną „XVIII Mistrzostwa Polski Leśników w Tenisie Stołowym” organizowanej przez RDLP w Pile (GK.166.18.2017)
- Decyzja nr 216 z dnia 23 sierpnia 2017 r. w sprawie zwiększenia zatrudnienia w nadleśnictwach kłęskowych oraz biurach regionalnych dyrekcji Lasów Państwowych (GK.013.6.2017)
- Decyzja nr 217/2017 z dnia 24 sierpnia 2017 r. w sprawie wykorzystania środków, związanych z funduszem leśnym, na łagodzenie zagrożenia bezpieczeństwa publicznego oraz zagrożenia pożarowego od zdewastowanych lasów w posiadaniu osób fizycznych na terenie gmin, określonych w rozporządzeniu Prezesa Rady Ministrów z dnia 17 sierpnia 2017 r. w sprawie gmin poszkodowanych w wyniku działania żywiołu w sierpniu 2017 r., w których stosuje się szczególne zasady odbudowy, remontów i rozbiórek obiektów budowlanych (ZG.750.2.2017)
- Decyzja nr 218/2017 z dnia 24 sierpnia 2017 r. w sprawie planu finansowo-rzeczowego zagospodarowania kłęskowiska w odniesieniu do działań w roku 2017 (EP.0210.2.2017)
- Decyzja nr 219/2017 z dnia 24 sierpnia 2017 r. w sprawie zmiany Decyzji nr 218/2017 z dnia 24 sierpnia 2017 r. w sprawie planu finansowo-rzeczowego zagospodarowania kłęskowiska w odniesieniu do działań w roku 2017 (EP.0210.3.2017)
- Decyzja nr 220 z dnia 28 sierpnia 2017 r. w sprawie zlecenia Ośrodkowi Rozwojowo-Wdrożeniowemu Lasów Państwowych w Bedoniu (dalej ORWLP) doprowadzenia do upowszechnienia w LP na terenach pokłęskowych systemów pomiaru drewna na podstawie analizy obrazu (OR.0302.8.2017)
- Decyzja nr 221 z dnia 28 sierpnia 2017 r. w sprawie powołania Zespołu Kryzysowego działającego w wykonaniu postanowień Instrukcji Ochrony Lasu w innym zakresie spraw niż zagospodarowanie drewna pokłęskowego (ZO.0070.2.2017)
- Decyzja nr 222 z dnia 29 sierpnia 2017 r. w sprawie zlecenia Instytutowi Dendrologii PAN w Kórniku realizacji usługi badawczej pod nazwą „Różnorodność gatunkowa grzybów w drzewostanach Puszczy Białowieskiej z uwzględnieniem zamierających drzewostanów świerkowych” (OR.5001.18.1.2017)
- Decyzja nr 223/2017 z dnia 30 sierpnia 2017 r. w sprawie dalszej konkretyzacji i uszczegółowienia postępowania nadzwyczajnego w związku z wystąpieniem w dniu 11 i 12 sierpnia 2017 r. w Państwowym Gospodarstwie Leśnym Lasy Państwowe (dalej Lasy Państwowe lub LP) stanu siły wyższej o zasięgu ponadlokalnym (ZD.7600.8.2017)
- Decyzja nr 224 z dnia 31 sierpnia 2017 r. w sprawie wniosku złożonego przez Park Narodowy „Bory Tucholskie” pt.: „Realizacja działań zmierzających do likwidacji skutków nawałnicy na terenie Parku Narodowego »Bory Tucholskie«” (ZP.0210.4.5.2017)
- Decyzja nr 225 z dnia 31 sierpnia 2017 r. w sprawie zmodyfikowanej koncepcji zlecenia Ośrodkowi Rozwojowo-Wdrożeniowemu Lasów Państwowych w Bedoniu (dalej ORWLP) doprowadzenia do upowszechnienia w LP na terenach pokłęskowych systemów pomiaru drewna na podstawie analizy obrazu (ZD.7600.8.2017)
- Decyzja nr 226 z dnia 1 września 2017 r. w sprawie ustaleń przyjętych przez Dyrektora Generalnego Lasów Państwowych w trakcie narady odbytej z kierownikami komórek organizacyjnych Dyrekcji Generalnej Lasów Państwowych oraz dyrektorami: Centrum Informacyjnego Lasów Państwowych, Centrum Koordynacji Projektów Środowiskowych, Zakładu Informatyki Lasów Państwowych, Ośrodka Rozwojowo-Wdrożeniowego Lasów Państwowych (GD.001.11.2017)

- Decyzja nr 227/2017 z dnia 4 września 2017 r. w sprawie ustalenia wytycznych wiążących dyrektorów regionalnych dyrekcji Lasów Państwowych w Poznaniu, Toruniu, Gdańsku i Szczecinku na potrzeby wykonania przez nich postanowienia paragrafu 4 Decyzji nr 217/2017 Dyrektora Generalnego Lasów Państwowych z dnia 24 sierpnia 2017 r. (dalej decyzja 217/2017) (ZG.750.8.2017)
- Decyzja nr 228 z dnia 4 września 2017 r. w sprawie narady dyrektorów regionalnych dyrekcji Lasów Państwowych oraz dyrektorów zakładów o zasięgu krajowym (GD.0050.7.2017)
- Decyzja nr 229/2017 z dnia 5 września 2017 r. w sprawie ilości drewna pokłeskowego do pozyskania w 2017 roku w Regionalnych Dyrekcjach Lasów Państwowych ujętych w Decyzji nr 211/2017 Dyrektora Generalnego Lasów Państwowych w związku z wystąpieniem w dniu 11 i 12 sierpnia 2017 r. w Państwowym Gospodarstwie Leśnym Lasy Państwowe (dalej Lasy Państwowe lub LP) stanu siły wyższej o zasięgu ponadlokalnym (ZD.7600.8.2017)
- Decyzja nr 230 z dnia 6 września 2017 r. w sprawie ustalenia obowiązków spoczywających na dyrektorach regionalnych dyrekcji Lasów Państwowych w zakresie udzielania pomocy wojewodom w wywiązywaniu się przez nich z obowiązku, określonego w Rozporządzeniu Rady Ministrów z dnia 28 sierpnia 2017 r., zmieniającym rozporządzenie w sprawie szczegółowego zakresu i sposobów realizacji niektórych zadań Agencji Restrukturyzacji i Modernizacji Rolnictwa (Dz. U. 2017 poz. 1640) (ZG.750.9.2017)
- Decyzja nr 231 z dnia 6 września 2017 r. zmieniająca Decyzję nr 211 Dyrektora Generalnego Lasów Państwowych z dnia 16 sierpnia 2017 r. w sprawie konkretyzacji i uszczegółowienia postępowania nadzwyczajnego w związku z wystąpieniem w dniu 11 i 12 sierpnia 2017 r. w Państwowym Gospodarstwie Leśnym Lasy Państwowe (dalej Lasy Państwowe lub LP) stanu siły wyższej o zasięgu ponadlokalnym (ZM.800.20.2017)
- Decyzja nr 232 z dnia 6 września 2017 r. w sprawie zmiany Decyzji nr 141 Dyrektora Generalnego Lasów Państwowych z dnia 9 czerwca 2017 r. w sprawie kontynuowania finansowania w roku 2017 realizacji przedsięwzięć drogowych (EI.770.11.2017)
- Decyzja nr 233 z dnia 6 września 2017 r. w sprawie zmiany Decyzji nr 181 Dyrektora Generalnego Lasów Państwowych z dnia 30 czerwca 2017 r. w sprawie przyjęcia do realizacji w roku 2017 nowych przedsięwzięć drogowych, finansowanych z wykorzystaniem środków funduszu leśnego, polegających na budowie lub przebudowie dróg wewnętrznych, będących drogami leśnymi oraz budowie, przebudowie lub istotnym remontowaniu drogowej infrastruktury technicznej w ramach wspomaganie przez Lasy Państwowe administracji publicznej (EI.770.11.2017)
- Decyzja nr 234 z dnia 6 września 2017 r. w sprawie powołania Komisji rekrutacyjnej w celu przeprowadzenia naboru do pracy na stanowisko specjalisty ds. księgowości i rozliczeń w Dyrekcji Generalnej Lasów Państwowych (GK.1101.58.2017)
- Decyzja nr 235 z dnia 7 września 2017 r. w sprawie zlecenia Instytutowi Badawczemu Leśnictwa oraz Szkole Głównej Gospodarstwa Wiejskiego w Warszawie realizacji usługi badawczej pod nazwą „Doskonalenie metod oceny zagrożenia drzewostanów sosnowych przez główne gatunki foliofagów” (OR.5001.20.1.2017)
- Decyzja nr 236 z dnia 8 września 2017 r. w sprawie: dalszej konkretyzacji i uszczegółowienia postępowania nadzwyczajnego w związku z wystąpieniem w dniu 11 i 12 sierpnia 2017 r. w Państwowym Gospodarstwie Leśnym Lasy Państwowe (dalej Lasy Państwowe lub LP) stanu siły wyższej o zasięgu ponadlokalnym (ZD.7600.8.2017)
- Decyzja nr 237 z dnia 8 września 2017 r. w sprawie konkretyzacji, aktualizacji oraz modyfikacji Decyzji 223/2017 Dyrektora Generalnego Lasów Państwowych z dnia 30 sierpnia 2017 r. (ZM.800.21.2017)
- Decyzja nr 238 z dnia 12 września 2017 r. w sprawie zatwierdzenia planu finansowo-rzeczowego zagospodarowania kłeskowiska w odniesieniu do działań w roku 2017 w nadleśnictwach kłeskowych lub na ich rzecz w zasięgu terytorialnym Regionalnej Dyrekcji Lasów Państwowych w Gdańsku (EP.0210.4.2017)
- Decyzja nr 239 z dnia 12 września 2017 r. w sprawie zatwierdzenia planu finansowo-rzeczowego zagospodarowania kłeskowiska w odniesieniu do działań w roku 2017 w nadleśnictwach kłeskowych lub na ich rzecz w zasięgu terytorialnym Regionalnej Dyrekcji Lasów Państwowych w Poznaniu (EP.0210.5.2017)
- Decyzja nr 240 z dnia 12 września 2017 r. w sprawie zatwierdzenia planu finansowo-rzeczowego zagospodarowania kłeskowiska w odniesieniu do działań w roku 2017 w nadleśnictwach kłeskowych lub na ich rzecz w zasięgu terytorialnym Regionalnej Dyrekcji Lasów Państwowych w Szczecinku (EP.0210.6.2017)
- Decyzja nr 241 z dnia 12 września 2017 r. w sprawie zatwierdzenia planu finansowo-rzeczowego zagospodarowania kłeskowiska w odniesieniu do działań w roku 2017 w nadleśnictwach kłeskowych lub na ich rzecz w zasięgu terytorialnym Regionalnej Dyrekcji Lasów Państwowych w Toruniu (EP.0210.7.2017)
- Decyzja nr 242 z dnia 13 września 2017 r. w sprawie narady kierowników komórek organizacyjnych Dyrekcji Generalnej Lasów Państwowych, zwanej w dalszej części niniejszej decyzji naradą kierowników (GD.001.12.2017)
- Decyzja nr 243 z dnia 14 września 2017 r. w sprawie udostępnienia jednolitych wzorów dokumentów dotyczących zamawiania usług leśnych z zakresu gospodarki leśnej w jednostkach organizacyjnych Lasów Państwowych (EZ.270.1.2017)

- Decyzja nr 244 z dnia 18 września 2017 r. w sprawie ustaleń przyjętych przez Dyrektora Generalnego Lasów Państwowych w trakcie narady odbytej w Warszawie w dniu 15 września 2017 r. z dyrektorami regionalnych dyrekcji Lasów Państwowych, dyrektorami zakładów o zasięgu krajowym, kierownikami komórek organizacyjnych Dyrekcji Generalnej Lasów Państwowych, przedstawicielami Ministerstwa Środowiska, ogólnokrajowych organizacji związków zawodowych działających w leśnictwie i innymi zaproszonymi osobami (GD.0050.7.2017)
- Decyzja nr 245 z dnia 19 września 2017 r. w sprawie wyrażenia zgody na organizację wielofunkcyjnej imprezy pracowniczej o charakterze integracyjnym z funkcją kulturalno-oświatową i sportową pod nazwą własną „Grzybobranie 2017” dla pracowników i emerytów DGLP (GK.166.19.2017)
- Decyzja nr 246 z dnia 19 września 2017 r. w sprawie wzoru raportu kwartalnego z realizacji w Lasach Państwowych, z wykorzystaniem środków związanych z funduszem leśnym, wspólnych przedsięwzięć jednostek organizacyjnych o charakterze infrastrukturalnym mających związek z gospodarką leśną lub inną uprawnioną działalnością Lasów Państwowych, z uwzględnieniem zintegrowania tych przedsięwzięć z działalnością Lasów Państwowych w zakresie wspomagania administracji publicznej (EI.770.11.2017)

UWAGA: zarządzenia i decyzje Dyrektora Generalnego Lasów Państwowych wraz z załącznikami publikowane są na stronie internetowej Biuletynu Informacji Publicznej PGL LP: <http://bip.lasy.gov.pl>

ZARZĄDZENIE NR 30
DYREKTORA GENERALNEGO LASÓW PAŃSTWOWYCH

z dnia 22 sierpnia 2017 r.

w sprawie zasad ewidencji przychodu i rozchodu drewna
w Ośrodku Kultury Leśnej w Gołuchowie

ZD.7603.4.2017

Na podstawie art. 33 ust. 1 ustawy z dnia 28 września 1991 r. o lasach¹, w związku z § 6 Statutu Państwowego Gospodarstwa Leśnego Lasy Państwowe² – w wykonaniu zadania Dyrektora Generalnego Lasów Państwowych, określonego m.in. w art. 33 ust. 3 pkt 1a³ ustawy o lasach, a także § 8 ust. 1 pkt 2⁴ i 6⁵ ust. 2 pkt 4⁶ ww. Statutu Państwowego Gospodarstwa Leśnego Lasy Państwowe,

§ 1

Wprowadzam do stosowania w jednostce organizacyjnej Lasów Państwowych, będącej zakładem Lasów Państwowych o zasięgu krajowym – Ośrodkiem Kultury Leśnej w Gołuchowie zasady ewidencji przychodu i rozchodu drewna stanowiące załącznik nr 1.

§ 2

Zarządzenie wchodzi w życie z dniem podpisania z mocą obowiązującą od 1 sierpnia 2017 roku.

DYREKTOR GENERALNY
LASÓW PAŃSTWOWYCH
dr inż. Konrad Tomaszewski

¹ Art. 33 ust. 1 ustawy z dnia 28 września 1991 r. o lasach (tj. Dz. U. z 2017 r. poz. 788) stanowi, że „Lasami Państwowymi kieruje Dyrektor Generalny przy pomocy dyrektorów regionalnych dyrekcji Lasów Państwowych”.

² Statut Państwowego Gospodarstwa Leśnego Lasy Państwowe został nadany zarządzeniem nr 50 Ministra Ochrony Środowiska, Zasobów Naturalnych i Leśnictwa z dnia 18 maja 1994 r.; w § 6 Statutu stanowi, że w wykonaniu zadań określonych przez ustawę (o lasach) oraz przez przepisy wykonawcze do ustawy, a także innych przepisów prawnych, Dyrektor Generalny wydaje zarządzenia i decyzje obowiązujące w Lasach Państwowych.

³ Art. 33 ust. 3 pkt 1a ustawy o lasach stanowi, że Dyrektor Generalny Lasów Państwowych inicjuje, koordynuje oraz nadzoruje działalność dyrektorów regionalnych dyrekcji Lasów Państwowych oraz kierowników innych jednostek organizacyjnych Lasów Państwowych o zasięgu krajowym.

⁴ § 8 ust. 1 pkt 2 Statutu stanowi, że Dyrektor Generalny Lasów Państwowych ustala zasady sporządzania i realizacji planów gospodarczo-finansowych Lasów Państwowych.

⁵ § 8 ust. 1 pkt 6 Statutu stanowi, że Dyrektor Generalny Lasów Państwowych ustala system informacyjny Lasów Państwowych.

⁶ § 8 ust. 2 pkt 4 Statutu stanowi, że Dyrektor Generalny Lasów Państwowych kontroluje jednostki organizacyjne Lasów Państwowych.

Załącznik nr 1 do Zarządzenia nr 30
Dyrektora Generalnego Lasów Państwowych
z dnia 22 sierpnia 2017 r.

ZASADY EWIDENCJI
przychodu i rozchodu drewna
w Ośrodku Kultury Leśnej w Gołuchowie

I. Wstęp

1. Zasady ewidencji przychodu i rozchodu drewna w Ośrodku Kultury Leśnej w Gołuchowie opierają się na zasadach ogólnych obowiązujących we wszystkich jednostkach organizacyjnych Lasów Państwowych, a w szczególności są zgodne z:
 - 1) Zasadami (polityką) rachunkowości Państwowego Gospodarstwa Leśnego Lasy Państwowe;
 - 2) Planem kont obowiązującym w Państwowym Gospodarstwie Leśnym Lasy Państwowe;
 - 3) Zarządzeniem Dyrektora Generalnego Lasów Państwowych w sprawie zasad ewidencji przychodu i rozchodu drewna w jednostkach organizacyjnych Lasów Państwowych z zastrzeżeniem stosowania dokumentów właściwych dla gospodarki magazynowej, o odmiennym nazewnictwie lecz identycznym znaczeniu dla gospodarki materiałowej.
2. Podstawą do usuwania drzew oraz prowadzenia zabiegów pielęgnacyjnych na drzewach stojących w parku-arboretum, który wpisany jest do rejestru zabytków, są pozwolenia wydawane w formie decyzji administracyjnych przez Wojewódzki Urząd Ochrony Zabytków; na pozostałym terenie podstawą do prowadzenia prac są pozwolenia wydawane w formie decyzji administracyjnych przez właściwy urząd gminy.
3. Obrót drewnem w ramach działalności OKL Gołuchów jest działalnością dodatkową. Ponoszenie kosztów związanych ze ściną, zrywką i manipulacją drewna oraz innymi zadaniami związanymi z gospodarką drewnem, są zaliczane do działalności dodatkowej ww. jednostki.
4. Ewidencja drewna prowadzona jest w Systemie Informatycznym Lasów Państwowych (SILP), w ramach odrębnego magazynu, w sposób dedykowany dla jednostek, dla których obrót drewnem jest działalnością dodatkową.
5. Ewidencja kosztów prac związanych z pozyskaniem i zrywką drewna prowadzona jest z wykorzystaniem pozycji planu z wydzieloną dla tych prac grupą czynności.
6. OKL Gołuchów prowadzi ewidencję w sposób umożliwiający odnośnienie informacji o pozyskaniu drewna do poszczególnych adresów leśnych (wydziałów).

II. Dokumentacja i ewidencja

7. Ewidencja drewna odbywa się w ramach specjalnie wydzielonego magazynu materiałowego w SILP o nazwie DREWNO.
 - 1) Uprawnienia do obsługi magazynu otrzymują upoważnieni pracownicy zgodnie z zakresem czynności.
 - 2) Stosuje się nazewnictwo artykułów właściwe dla poszczególnych sortymentów drewna, zgodnie z nomenklaturą stosowaną w PGL LP, w oparciu o obowiązujące warunki techniczne oraz normy krajowe.
 - 3) Poszczególne sztuki lub stopy drewna ewidencjonuje się jako odrębne podmagazyny. Podmagazyn stanowi numer drewna według przyjętej numeracji stosowanej przy ewidencji drewna, tj. ośmiocyfrowy, zgodnie z kodem XXYYYYYZ numer, gdzie:
 - a) XX – oznaczenie kodowe roku pozyskania (przychodu) drewna, np. 17 dla roku 2017;
 - b) YYYYY – oznaczenie numeru drewna;
 - c) Z – dla drewna obieranego sekcyjnie wprowadza się numer kolejnej sekcji, dla drewna odbieranego w stosach przyjmuje się „0”.
8. Podstawowymi dokumentami wykorzystywanymi w obrocie drewnem są:
 - 1) Dokumenty przychodowe:
 - a) Rejestr odebranego drewna (ROD) – sporządzany odręcznie; w polu „Sortyment” wprowadza się właściwą symbolikę wynikającą ze stosowanego podziału surowca drzewnego zgodnie z tabelą pn. „Podział surowca drzewnego” zawartą w zarządzeniu Dyrektora Generalnego Lasów Państwowych w sprawie zasad ewidencji przychodu i rozchodu drewna w jednostkach organizacyjnych Lasów Państwowych. Dopuszcza się w polu „Sortyment” wpisanie bezpośrednio nazwy artykułu. W polu „Uwagi” należy wprowadzić obliczoną miąższość przychodowego drewna;
 - b) Przyjęcie materiału z zewnątrz (PZ) – będący potwierdzeniem wprowadzenia danych do SILP, drukowany po wprowadzeniu danych z ROD;
 - c) Protokół reklamacyjny – wypełniany odręcznie;
 - d) Specyfikacja manipulacyjna (SM) – sporządzana odręcznie.
 - 2) Dokumenty rozchodowe:
 - a) Wydanie na zewnątrz (WZ) – dokument potwierdzający odebranie towaru przez kupującego, stanowiący załącznik do faktury lub zestawienia paragonów;
 - b) Rozchód wewnętrzny (RW) – dokument potwierdzający zużycie drewna na własne potrzeby, stanowiący załącznik do dokumentów wewnętrznych (pobrania);
 - c) Protokół reklamacyjny – wypełniany odręcznie;
 - d) Specyfikacja manipulacyjna (SM) – sporządzana odręcznie;
 - e) Faktura VAT.
9. Koszty pozyskania i zrywki odnoszone są na pozycje planu z wydzieloną grupą czynności, z przypisanym adresem leśnym, o MPK zgodnym z Planem kont PGL właściwym dla działalności dodatkowej. Dane z faktury za usługi lub wykazy robocze (WR) przy pozyskaniu własnymi pracownikami odnosi się na poszczególne pozycje planu, gdzie wykonywane było pozyskanie.
10. Obieg dokumentów pomiędzy stanowiskami rejestrującymi, sprawowanie kontroli wewnętrznej, sposób przechowywania i

archiwizowania oraz liczba drukowanych egzemplarzy wynika z opracowanego przez kierownika jednostki organizacyjnej LP regulaminu obiegu dokumentów i kontroli wewnętrznej.

III. Przychód drewna

11. Pozyskane drewno rejestruje się z wykorzystaniem dokumentu ROD, wprowadzając niezbędne informacje o pozyskiwanym sortymencie: numer drewna, gatunek, w polu „Sortyment” właściwą symbolikę wynikającą ze stosowanego podziału surowca drzewnego zgodnie z tabelą pn. „Podział surowca drzewnego” zawartą w Zarządzeniu Dyrektora Generalnego Lasów Państwowych w sprawie zasad ewidencji przychodu i rozchodu drewna w jednostkach organizacyjnych Lasów Państwowych, wymiary oraz wypełniając inne niezbędne pola dokumentu. W polu „Uwagi” należy wprowadzić obliczoną miąższość poszczególnych sortymentów. Dopuszcza się w polu „Sortyment” wpisanie bezpośrednio nazwy artykułu.
12. Dla OKL Gołuchów nie występuje konieczność sporządzania dokumentu WOD. Dokumentem przyjęcia drewna na magazyn jest dokument PZ.
13. Do ewidencji pozyskanego drewna wykorzystywane są następujące formatki dostępne w SILP:
 - 1) Przychód materiałów i Użytków Ubocznych (ścieżka dostępu: SILP → Gospodarka Towarowa → Przychód/rozchód tow. → Przychód mater. I UU);
 - 2) Manipulacja materiałów i Użytków Ubocznych (ścieżka dostępu: SILP → Gospodarka Towarowa → Przychód/rozchód tow. → Manipulacja mater. I UU).
14. Przychód drewna rejestrowany jest według jego źródeł. Do podstawowych kierunków przychodu należą:
 - 1) 1 – pozyskanie kosztem OKL Gołuchów na terenie OKL Gołuchów,
 - 2) 2 – pozyskanie bez kosztów,
 - 3) 4 – przychód z manipulacji („–” rozchód z manipulacji),
 - 4) 8 – inny przychód.
15. Korekty zapisów magazynowych dokonuje się takim rodzajem dokumentu, w którym popełniono błąd, z użyciem kierunku pierwotnego przychodu. Korekty wynikającej z manipulacji lub reklamacji dokonuje się z kierunkiem przychodu nr 4.

IV. Rozchód drewna

16. Dokumentem rozchodowym potwierdzającym wydanie drewna podmiotom zewnętrznym oraz nabywcom indywidualnym jest dokument WZ. Stanowi on podstawę do wystawienia faktury lub sporządzenia zestawienia paragonów.
17. Dokumentem rozchodowym potwierdzającym rozchód wewnętrzny jest dokument RW.
18. Rozchód drewna rejestrowany jest według jego źródeł.

V. Pozostałe uregulowania

19. Wszelkie działania związane z ewidencją drewna nieopisane w niniejszym opracowaniu winny być prowadzone w oparciu o przepisy ogólne obowiązujące w PGL, a w szczególności o przepisy wymienione w pkt 1. Operacje wykonywane w SILP winny być wykonywane zgodnie z aktualnymi instrukcjami lub wytycznymi.

DECYZJA NR 215
DYREKTORA GENERALNEGO LASÓW PAŃSTWOWYCH

z dnia 23 sierpnia 2017 r.

w sprawie wyrażenia zgody na organizację
wielofunkcyjnej ogólnopolskiej imprezy pracowniczej pod nazwą własną
„XVIII Mistrzostwa Polski Leśników w Tenisie Stołowym”
organizowanej przez RDLP w Pile

GK.166.18.2017

Na podstawie art. 33 ust. 1 ustawy z dnia 28 września 1991 r. o lasach¹, w związku z § 6 Statutu Państwowego Gospodarstwa Leśnego Lasy Państwowe² – w wykonaniu zadania Dyrektora Generalnego Lasów Państwowych, określonego m.in. w art. 33 ust. 3 pkt. 1a ustawy o lasach³, a także w § 8 ust. 2 pkt 4⁴ ww. Statutu – postanawiam, co następuje:

§ 1

W nawiązaniu do przesłanego przez Dyrektora Regionalnej Dyrekcji Lasów Państwowych w Pile wniosku z dnia 4 sierpnia br., znak: RP.166.25.2017.AT, na podstawie Zarządzenia nr 15 Dyrektora Generalnego Lasów Państwowych z dnia 8 marca 2016 r. w sprawie systemu imprez pracowniczych w Państwowym Gospodarstwie Leśnym Lasy Państwowe, znak: GK.166.3.2016, wyrażam zgodę na zorganizowanie przez RDLP w Pile wielofunkcyjnej imprezy pracowniczej pod nazwą własną „XVIII Mistrzostwa Polski Leśników w Tenisie Stołowym”, organizowanej we współpracy z Nadleśnictwem Złotów, Krajowym Sekretariatem Zasobów Naturalnych Ochrony Środowiska i Leśnictwa oraz Krajową Sekcją Pracowników Leśnictwa NSZZ Solidarność, szczegółowo opisanej w cytowanym wniosku i zobowiązuję:

1. Dyrektora RDLP w Pile do organizacji imprezy oraz do sporządzenia sprawozdania z powyższej imprezy pracowniczej zgodnie z przytoczonym wyżej zarządzeniem.
2. Wyznaczam RDLP w Pile jako jednostkę wiodącą, której zakres działań w powyższym zakresie określa § 12 i § 13 powyższego Zarządzenia nr 15.

3. Dyrektora RDLP w Pile do współdziałania z Nadleśnictwem Złotów, Krajowym Sekretariatem Zasobów Naturalnych Ochrony Środowiska i Leśnictwa oraz Krajową Sekcją Pracowników Leśnictwa NSZZ Solidarność w zakresie organizacji powyższej imprezy w ramach Porozumienia regulującego zakres zadań, system rozliczeń finansowych i odpowiedzialności wynikający z prac organizacyjnych powyższej imprezy.
4. Naczelnika Wydziału Zarządzania Zasobami Pracy Dyrekcji Generalnej Lasów Państwowych do archiwizacji w celach kontrolingowych sprawozdania z zorganizowanej imprezy pracowniczej.

§ 2

Niniejszą decyzję otrzymują: Dyrektor Regionalnej Dyrekcji Lasów Państwowych w Pile, Nadleśniczy Nadleśnictwa Złotów, Wydział Zarządzania Zasobami Pracy Dyrekcji Generalnej Lasów Państwowych.

§ 3

Decyzja wchodzi w życie z dniem podpisania.

DYREKTOR GENERALNY
LASÓW PAŃSTWOWYCH
dr inż. Konrad Tomaszewski

¹ Art. 33. 1. ustawy z dnia 28 września 1991 r. o lasach (tj. Dz. U. z 2017 r. poz. 788) stanowi, że „Lasami Państwowymi kieruje Dyrektor Generalny przy pomocy dyrektorów regionalnych dyrekcji Lasów Państwowych”.

² Statut Państwowego Gospodarstwa Leśnego Lasy Państwowe został nadany zarządzeniem nr 50 Ministra Ochrony Środowiska, Zasobów Naturalnych i Leśnictwa z dnia 18 maja 1994 r.; w § 6 Statutu Lasów Państwowych stanowi, że w wykonaniu zadań określonych przez ustawę (o lasach) oraz przez przepisy wykonawcze do ustawy, a także innych przepisów prawnych, Dyrektor Generalny wydaje zarządzenia i decyzje obowiązujące w Lasach Państwowych.

³ Przepis art. 33 ust. 3 pkt 1a ustawy o lasach stanowi, że Dyrektor Generalny Lasów Państwowych inicjuje, koordynuje oraz nadzoruje działalność dyrektorów regionalnych dyrekcji Lasów Państwowych oraz kierowników innych jednostek organizacyjnych Lasów Państwowych o zasięgu krajowym.

⁴ Przepis § 8 ust. 2 pkt 4 Statutu Lasów Państwowych stanowi, że Dyrektor Generalny Lasów Państwowych kontroluje jednostki organizacyjne Lasów Państwowych.

DECYZJA NR 217/2017
DYREKTORA GENERALNEGO LASÓW PAŃSTWOWYCH

z dnia 24 sierpnia 2017 r.

**w sprawie wykorzystania środków, związanych z funduszem leśnym,
na łagodzenie zagrożenia bezpieczeństwa publicznego oraz zagrożenia pożarowego
od zdewastowanych lasów w posiadaniu osób fizycznych na terenie gmin,
określonych w rozporządzeniu Prezesa Rady Ministrów z dnia 17 sierpnia 2017 r.
w sprawie gmin poszkodowanych w wyniku działania żywiołu w sierpniu 2017 r.,
w których stosuje się szczególne zasady odbudowy, remontów
i rozbiórek obiektów budowlanych**

ZG.750.2.2017

Na podstawie art. 33 ust. 1 ustawy z dnia 28 września 1991 r. o lasach¹, zwanej dalej ustawą, w związku z § 6 Statutu Państwowego Gospodarstwa Leśnego Lasy Państwowe², zwanego dalej Statutem – w wykonaniu zadania Dyrektora Generalnego Lasów Państwowych, określonego w art. 56 ust. 2. ustawy³ – mając na względzie:

- 1) przepis art. 58 ust. 2 w powiązaniu z art. 57 ust. 2 ustawy o lasach⁴,
- 2) pismo Ministra Środowiska ukierunkowujące Lasy Państwowe na działania, polegające na zaangażowaniu środków finansowych, związanych z funduszem leśnym, na likwidację skutków żywiołu w lasach zdewastowanych w następstwie silnych wiatrów, jakie na terenie województw wielkopolskiego, pomorsko-kujawskiego oraz pomorskiego wystąpiły w dniach 11 i 12 sierpnia 2017 r. – stanowiącego załącznik nr 1 do niniejszej decyzji –

– postanawiam, co następuje:

§ 1

W celu likwidacji zagrożenia dla bezpieczeństwa publicznego, w tym zagrożenia pożarowego, związanego z lasami zdewastowanymi na terenie gmin, określonych w rozporządzeniu Prezesa Rady Ministrów z dnia 17 sierpnia 2017 r. w sprawie gmin poszkodowanych w wyniku działania żywiołu w sierpniu 2017 r., w których stosuje się szczególne zasady odbudowy, remontów i rozbiórek obiektów budowlanych, **wydziałam kwotę 35 milionów złotych** środków finansowych, związanych z funduszem leśnym, o których mowa w art. 57 ust. 2 ustawy o lasach.

§ 2

Ustalam następującą procedurę wykorzystania środków, o której mowa w § 2:

- 1) dyrektorzy regionalnych Lasów Państwowych w Poznaniu, Toruniu, Gdańsku i Szczecinku bez zbędnej zwłoki, z inicjatywy własnej zorganizują i – przy udziale Dyrektora Generalnego Lasów Państwowych – przeprowadzą spotkania z właściwymi starostami (po jednym spotkaniu w ramach danej regionalnej dyrekcji Lasów Państwowych) w celu poinformowania ich o

możliwości wykorzystania środków, związanych z funduszem leśnym, dla kształtowania bezpieczeństwa publicznego poprzez uporządkowanie drzewostanu lasów niepaństwowych, znajdujących się w posiadaniu osób fizycznych, jeżeli lasy te zostały zdewastowane w następstwie silnych wiatrów, jakie w dniach 11 i 12 sierpnia 2017 r. przetoczyły się przez Polskę i znajdują się w zasięgu terytorialnym gmin, o których mowa w § 1;

- 2) jeżeli starostowie zdecydują się na skorzystanie z możliwości, o której mowa w pkt 1, powinni doprowadzić do uzyskania od poszczególnych wyżej wymienionych posiadaczy lasów oświadczenia co do gotowości uporządkowania tych lasów w celu kształtowania bezpieczeństwa publicznego terenu (pod warunkiem zawarcia umowy, o której mowa w pkt 4);
- 3) warunkiem zaangażowania środków, o których mowa w § 1, jest wydanie przez starostę decyzji zobowiązującej do uporządkowania lasu zdewastowanego (tzw. zręb z przyczyn sanitarnych) z wyraźnym podkreśleniem związku tego porządkowania z kształtowaniem bezpieczeństwa publicznego terenu;
- 4) kolejnym warunkiem zaangażowania środków, o których mowa w § 1, jest zawarcie umowy pomiędzy właściwym terytorialnie nadleśniczym a starostą w sprawie pośrednictwa w przekazywaniu środków, związanych z funduszem leśnym, do wyżej wymienionych osób fizycznych. W umowie, o której mowa w zdaniu poprzedzającym, należy ustalić, że:
 - a) kwota środków należnych każdej z tych osób fizycznych będzie równa iloczynowi pola powierzchni lasu zdewastowanego i średniej stawki za uporządkowanie 1 ha lasu,
 - b) stawka, o której mowa w lit. a, będzie przyjmowana na podstawie tabeli stawek, o której mowa w § 4,
 - c) przekazanie środków będzie następować na wniosek starosty, zawierający informację, że uporządkowanie lasu zdewastowanego zostało ukończone, i po sporządzeniu przez nadleśnictwo protokołu na podstawie oględzin terenowych dokonanych przez delegowanego do tego pracownika nadleśnictwa;
- 5) częścią składową umowy, o której mowa w pkt 4, powinny być załączniki, obejmujące oświadczenie, o którym mowa w pkt 2, oraz decyzja, o której mowa w pkt 3;

¹ Art. 33. 1. ustawy z dnia 28 września 1991 r. o lasach (tj. Dz. U. 2017 poz. 788) stanowi, że „Lasami Państwowymi kieruje Dyrektor Generalny przy pomocy dyrektorów regionalnych dyrekcji Lasów Państwowych”.

² Statut Państwowego Gospodarstwa Leśnego Lasy Państwowe został nadany zarządzeniem nr 50 Ministra Ochrony Środowiska, Zasobów Naturalnych i Leśnictwa z dnia 18 maja 1994 r.; w § 6 Statutu Lasów Państwowych stanowi, że w wykonaniu zadań określonych przez ustawę (o lasach) oraz przez przepisy wykonawcze do ustawy, a także innych przepisów prawnych, Dyrektor Generalny wydaje zarządzenia i decyzje obowiązujące w Lasach Państwowych.

³ Powołany przepis ustawy o lasach stanowi, że środkami, związanymi z funduszem leśnym, dysponuje Dyrektor Generalny Lasów Państwowych.

⁴ Z powołanych przepisów ustawy o lasach wynika, że środki, związane z funduszem leśnym (jeżeli środki te stanowią następstwo realizacji należności, kar i opłat, a także należności z tytułu przedwczesnego wycięcia drzewostanów w lasach niestanowiących własności Skarbu Państwa oraz lasów we władaniu parków narodowych) powinny być przeznaczane m.in. na prace związane m.in. z usuwaniem skutków klęsk w lasach niepaństwowych – inne aniżeli zalesianie gruntów oraz realizowanie zadrzewień.

- 6) na podstawie umowy, o której mowa w pkt 4, starostowie powinni podpisać stosowne umowy z ww. posiadaczami lasów zdewastowanych;
- 7) po uzyskaniu przez nadleśnictwo wniosku oraz zatwierdzeniu przez nadleśniczego protokołu, o którym mowa w pkt 4 lit. c, nadleśnictwo:
 - a) powinno niezwłocznie, za pośrednictwem właściwej regionalnej dyrekcji Lasów Państwowych, wystąpić o przekazanie, na wskazany rachunek bankowy, środków związanych z funduszem leśnym;
 - b) po otrzymaniu środków powinno niezwłocznie przekazać te środki na właściwy rachunek urzędu starostwa powiatowego.

§ 3

1. Niniejsza decyzja nie reguluje procedury przekazywania środków przez starostę do wyżej wymienionych osób fizycznych, zakładając, że będzie to następować według uregulowań obowiązujących w poszczególnych starostwach lub ustalonych przez starostę.
2. Środki otrzymywane przez właścicieli lasów niepaństwowych należy traktować jako wynagrodzenie za wyręczenie administracji publicznej w kształtowaniu bezpieczeństwa publicznego.

§ 4

Każdego z dyrektorów, o których mowa w § 2 pkt 1, zobowiązuję do ustalenia, w drodze decyzji zarządczej, tabeli stawek służących do obliczania kwoty środków, o których mowa w § 2 pkt 4 lit. a, kierując się przy tym kosztami bezpośrednimi ponoszonymi na odpowiadające działania w nadzorowanych nadleśnictwach.

Ilekcóż w niniejszej decyzji jest mowa o staroście, należy przez to rozumieć również prezydenta miasta na prawach powiatu.

§ 5

Postanowienia niniejszej decyzji stosuje się odpowiednio w odniesieniu do niepaństwowych lasów zdewastowanych, znajdujących się w zasięgu terytorialnym nadleśnictw, objętych decyzją nr 211/2017 Dyrektora Generalnego Lasów Państwowych z dnia 16 sierpnia 2017 r., choćby nie znajdowały się one w zasięgu terytorialnym gmin, o których mowa w § 1.

§ 6

1. Z zastrzeżeniem ust. 2 decyzja wchodzi w życie z dniem podpisania.
2. Jeżeli spodziewane rozpatrzenie decyzji przez Radę Ministrów w dniu 24 sierpnia 2017 r. będzie skutkowało koniecznością jej zmiany, nastąpi to niezwłocznie po powzięciu wiedzy na ten temat przez Dyrektora Generalnego Lasów Państwowych. Dyrektorzy regionalnych dyrekcji Lasów Państwowych niezwłocznie, w trybie operacyjnym, zostaną powiadomieni o obowiązku wykonywania niniejszej decyzji w jej brzmieniu aktualnym lub w wersji zmienionej.

**DYREKTOR GENERALNY
LASÓW PAŃSTWOWYCH**
dr inż. Konrad Tomaszewski

**Załącznik nr 1 do Decyzji nr 217
Dyrektora Generalnego Lasów Państwowych
z dnia 24 sierpnia 2017 r.**



MINISTER ŚRODOWISKA
Jan Szyszko

Warszawa, 23 sierpnia 2017 r.

DL-I.0770.157.2017.EL

**Pan
Konrad Tomaszewski
Dyrektor Generalny
Lasów Państwowych**

Szanowny Panie Dyrektorze

Działając na podstawie art. 34a ust. 1 ustawy z dnia 8 sierpnia 1996 r. o Radzie Ministrów (Dz. U. z 2012 r. poz. 392 ze zm.), mając na względzie obowiązek zapewnienia bezpieczeństwa publicznego, polecam Panu Dyrektorowi podjęcie pilnych działań, jakie okażą się niezbędne dla uporządkowania lasów prywatnych, które w wyniku wystąpienia w dniach 11 i 12 sierpnia 2017 r. silnych wiatrów, uległy zniszczeniu na terenie Regionalnych Dyrekcji Lasów Państwowych w Poznaniu, Toruniu, Gdańsku i Szczecinku.

Huraganowy wiatr, który wystąpił na terenie województwa wielkopolskiego, kujawsko-pomorskiego oraz pomorskiego w dniach 11 i 12 sierpnia 2017 r., wyrządził niespotykane dotychczas szkody w drzewostanach, także tych, które są własnością osób fizycznych.

W zdewastowanych przez huragan lasach prywatnych prawie wszystkie drzewa są połamane albo przewracane.

Należy podkreślić, że na ww. obszarze objętym kłeską naturalną lasy prywatne występują w bardzo dużym rozdrobnieniu, często podzielone na kilka działek. Większość właścicieli gruntów leśnych wchodzących w skład gospodarstw rolnych nie posiada specjalistycznych środków produkcji leśnej i wykorzystuje w tym celu sprzęt rolniczy, a prace leśne przeważnie wykonuje samodzielnie. W tej sytuacji, biorąc również pod uwagę stopień zamożności miejscowej ludności, nie jest możliwe, aby właściciele zdewastowanych lasów zdołali w szybkim czasie uporządkować teren pokłeskowy poprzez uprzątnięcie lasu z „rumoszu” drzewnego, stwarzając tym samym warunki do ponownego wprowadzenia tu roślinności leśnej.

Pozostawienie na zniszczonych powierzchniach „rumoszu” drzewnego w lasach prywatnych stwarzać będzie zagrożenie dla bezpieczeństwa publicznego, przede wszystkim wystąpienie wielkoobszarowych pożarów związanych z nagromadzeniem olbrzymiej ilości martwej biomasy.

W tej sytuacji, porządkowanie pokłeskowych powierzchni w tych lasach należy postrzegać przede wszystkim jako kształtowanie należytego stanu bezpieczeństwa publicznego na znacznej części terytorium kraju.

Zgodnie z art. 58 ust. 3 pkt 3 ustawy z dnia 28 września 1991 r. o lasach (Dz. U. z 2017 r. poz. 788) środki funduszu leśnego (związane z wyłączeniem z produkcji lasów niestanowiących własności Skarbu Państwa oraz lasów znajdujących się w użytkowaniu wieczystym parków narodowych) mogą być przeznaczone również na prace związane z usuwaniem skutków kłesk i prowadzeniem gospodarki w lasach niepaństwowych.

**Z poważaniem
i Darz Bór**

Jan Szyszko

**DECYZJA NR 218/2017
DYREKTORA GENERALNEGO LASÓW PAŃSTWOWYCH**

z dnia 24 sierpnia 2017 r.

**w sprawie planu finansowo-rzeczowego zagospodarowania kłeskowiska
w odniesieniu do działań w roku 2017**

EP.0210.2.2017

Na podstawie art. 33 ust. 1 ustawy z dnia 28 września 1991 r. o lasach¹, zwanej dalej ustawą, w związku z § 6 Statutu Państwowego Gospodarstwa Leśnego Lasy Państwowe², zwanego dalej Statutem – w wykonaniu zadania Dyrektora Generalnego Lasów Państwowych, wynikającego z § 24 ust. 2 Decyzji nr 211/2017 Dyrektora Generalnego Lasów Państwowych z dnia 16 sierpnia 2017 r.³ (zwanej dalej decyzją 211/2017) – postanawiam, co następuje:

§ 1

1. Ustala się, że wykonanie paragrafu 24 ust. 1 decyzji 211/2017 zobowiązującego dyrektorów regionalnych dyrekcji Lasów Państwowych w Poznaniu, Toruniu, Gdańsku i Szczecinku do sporządzenia projektu planu finansowo-rzeczowego zagospodarowania kłeskowiska na etapie porządkowania stanu sanitarnego lasu powinno polegać na doprowadzeniu do wypełnienia w formacie aplikacji EXCEL i przesłania w terminie do końca sierpnia 2017 r. do komórki organizacyjnej Dyrekcji Generalnej

Lasów Państwowych właściwej w sprawach planowania zestawienia, stanowiącego załącznik nr 1 do niniejszej decyzji. Przy sporządzaniu zestawienia, o którym mowa w zdaniu poprzedzającym, należy stosować procedury możliwie najbardziej uproszczone (szacunkowe).

2. Kierownikowi ww. komórki organizacyjnej Dyrekcji Generalnej Lasów Państwowych poleca się udzielanie właściwym stanowiskom pracy w wyżej wymienionych regionalnych dyrekcjach Lasów Państwowych, na ich wniosek i w trybie operacyjnym, wszelkich informacji i wiążących z mocy niniejszej decyzji wyjaśnień dotyczących szczegółowego sposobu wypełniania zestawienia, o których mowa w ust. 1 § 1.

§ 2

1. Komórkę organizacyjną Dyrekcji Generalnej Lasów Państwowych, o której mowa w § 1, zobowiązuje się do:
1) dokonania szczegółowej analizy i weryfikacji każdego zestawienia,

¹ Art. 33. 1. ustawy z dnia 28 września 1991 r. o lasach (tj. Dz. U. 2017 poz. 788) stanowi, że „Lasami Państwowymi kieruje Dyrektor Generalny przy pomocy dyrektorów regionalnych dyrekcji Lasów Państwowych”.

² Statut Państwowego Gospodarstwa Leśnego Lasy Państwowe został nadany zarządzeniem nr 50 Ministra Ochrony Środowiska, Zasobów Naturalnych i Leśnictwa z dnia 18 maja 1994 r.; w § 6 Statutu Lasów Państwowych stanowi, że w wykonaniu zadań określonych przez ustawę (o lasach) oraz przez przepisy wykonawcze do ustawy, a także innych przepisów prawnych, Dyrektor Generalny wydaje zarządzenia i decyzje obowiązujące w Lasach Państwowych.

³ Powołana decyzja została wydana w sprawie konkretyzacji i uszczegółowienia postępowania nadzwyczajnego w związku z wystąpieniem w dniu 11 i 12 sierpnia 2017 r. w Państwowym Gospodarstwie Leśnym Lasy Państwowe (dalej Lasy Państwowe lub LP) stanu siły wyższej o zasięgu ponadlokalnym. Paragraf 24 ust. 2 tej decyzji stanowi, że w sprawie planu finansowo-rzeczowego zagospodarowania kłeskowiska na etapie porządkowania stanu sanitarnego lasu zostanie poświęcona odrębna decyzja zarządcza Dyrektora Generalnego Lasów Państwowych.

- 2) zaprojektowania i przedłożenia Dyrektorowi Generalnemu Lasów Państwowych do zatwierdzenia decyzji zarządczych Dyrektora Generalnego Lasów Państwowych w sprawie zatwierdzenia (odrębnie dla poszczególnych regionalnych dyrekcji LP) planów finansowo-rzeczowych zagospodarowania kłeskowiska.
2. Przy realizacji postanowienia ust. 1 ww. komórka powinna współpracować z merytorycznymi wydziałami i zespołami DGLP.

§ 3

1. Decyzję zatwierdzającą poszczególne plany finansowo-rzeczowe zagospodarowania kłeskowiska należy przyjmować za podstawę wystąpień dyrektorów regionalnych dyrekcji Lasów Państwowych o przelanie określonych kwot środków związanych z funduszem leśnym.
2. Wystąpienia, o których mowa w ust. 1 (łącznie dla wszystkich nadleśnictw kłeskowych w zasięgu danej regionalnej dyrekcji Lasów Państwowych), sporządza dyrektor regionalnej dyrekcji Lasów Państwowych:
 - 1) w odniesieniu do nakładów i prac urządzeniowych: w miarę potrzeb;
 - 2) w odniesieniu do kosztów: co miesiąc (pierwszy wniosek do 5 września z tytułu kosztów poniesionych w sierpniu 2017 r.).
3. Wystąpienia te stają się podstawą wnioskowania o uruchomienie środków rezerwy funduszu leśnego. Wystąpienia należy kierować do Dyrekcji Generalnej Lasów Państwowych w trybie zgodnym z obowiązującą dotychczas procedurą rozwiązywania w ciągu roku gospodarczego rezerwy ogólnej funduszu leśnego.

§ 4

1. Wystąpienia o przelew środków, służące refinansowaniu wydatków na nabycie środków trwałych, oraz wystąpienia związane z refinansowaniem prac urządzeniowych należy przedkładać wraz z uwiarygodnionymi dokumentami dowodzącymi poniesione wydatki, tj. zgodnie z aktualnie obowiązującą procedurą.
2. Wystąpienia o przelew środków, służące sfinansowaniu kosztów realizacji planu rzeczowo-finansowego zagospodarowania kłeskowiska, powinny opiewać na kwotę równą:
 - 1) odpowiadającą 0,1 kwoty, o której mowa w ust. 3 – za miesiąc sierpień 2017 r.;
 - 2) odpowiadającą 0,225 kwoty, o której mowa w ust. 3 – za miesiące od września do grudnia 2017 r.
3. Kwotę środków związanych z funduszem leśnym należną danemu nadleśnictwu kłeskowemu z tytułu ponoszonych kosztów ujętych w planie rzeczowo-finansowym zagospodarowania kłeskowiska ustala się, stosując następującą formułę matematyczną:

$$(1) FL = \sum(K) + O - P,$$

w której podstawowe symbole oznaczają:

- FL – kwota środków związanych z funduszem leśnym, należna nadleśnictwu kłeskowemu za okres od wystąpienia kłeski do końca roku 2017;
- $\sum K$ – suma kosztów od kosztu K1 do K10 ujęta w zatwierdzonych planach finansowo-rzeczowych zagospodarowania kłeskowiska;

- O – odpis podstawowy brutto naliczony od sprzedaży drewna w okresie od wystąpienia kłeski do końca roku 2017;
- P – przychody ze sprzedaży drewna ujęte w zatwierdzonym planie finansowo-rzeczowym zagospodarowania kłeskowiska.

4. Środki, o których mowa w ust. 2, należy traktować jako dopłatę wewnętrzną na wyrównanie niedoborów powstających przy realizacji zadań gospodarki leśnej.

§ 5

1. Dyrektorów regionalnych dyrekcji Lasów Państwowych upoważnia się i zobowiązuje do stosowania zasady, zgodnie z którą (otrzymywane z Dyrekcji Generalnej Lasów Państwowych na rachunek RDLP) miesięczne kwoty środków służących sfinansowaniu kosztów realizacji planu rzeczowo-finansowego zagospodarowania kłeskowiska powinny być przekazywane do poszczególnych nadleśnictw kłeskowych z uwzględnieniem faktycznych potrzeb tych jednostek, w tym wynikających z ich aktualnej sytuacji „płynnościowej” (tj. niekoniecznie według wyliczeń dokonywanych z odpowiednim stosowaniem w stosunku do poszczególnych nadleśnictw formuły, o której mowa w § 4 ust. 3).
2. Mając na względzie szacunkowy z oczywistych względów charakter danych, jakie będą ujmowane w planach finansowo-rzeczowych zagospodarowania kłeskowiska, weryfikacja rzetelności rozrachunków pomiędzy Dyrekcją Generalną Lasów Państwowych a regionalnymi dyrekcjami Lasów Państwowych z tytułu środków służących sfinansowaniu kosztów realizacji tychże planów nastąpi w ramach corocznej wewnątrzinstytucjonalnej oceny wyniku finansowego nadleśnictw.

§ 6

Decyzja wchodzi w życie z dniem podpisania.

**DYREKTOR GENERALNY
LASÓW PAŃSTWOWYCH
dr inż. Konrad Tomaszewski**

**PROJEKT PLANU FINANSOWO-RZECZOWEGO
 ZAGOSPODAROWANIA KLĘSKOWISKA W ROKU 2017
 na etapie porządkowania stanu sanitarnego lasu w nadleśnictwach
 w zasięgu Regionalnej Dyrekcji Lasów Państwowych w**

	Tytuł kosztów lub nakładów	Koszt lub nakład razem (tys. zł)	Przychody ze sprzedaży drewna (tys. zł)
I	Koszty		
1.	Utrzymanie zasobów pracy związanych z przyrostem zatrudnienia w nadleśnictwach kłęskowych (od daty zatrudnienia w związku z wystąpieniem kłęski do końca roku 2017) [K1]		(Ilość surowca drzewnego do pozyskania i oznaczenia pod względem przyszłych nabywców od połowy sierpnia 2017 r. do końca 2017 r. pomnożona przez przeciętną cenę 1 m ³ drewna) – P
2.	Koszty funkcjonowania Służby Leśnej w nadleśnictwie (od daty wystąpienia kłęski do końca 2017 r.) [K2]		
3.	Tzw. pozostałe koszty administracyjne (od daty wystąpienia kłęski do końca 2017 r.) [K3]		
4.	Koszty udrażniania dróg i wszelkiej innej pomocy udzielanej administracji publicznej od daty wystąpienia kłęski do końca 2017 r. (chyba że są one ewidencjonowane jako koszty pozyskania surowca drzewnego) [K4]		
5.	Szacowanie, w tym metodą lotniczą, ilości oraz struktury surowca drzewnego pozyskiwanego na terenie kłęskowiska (koszty do poniesienia w roku 2017) [K5]		
6.	Pozyskanie surowca drzewnego (od daty wystąpienia kłęski do końca 2017 r.) [K6]		
7.	Odbiórka drewna z użyciem technik fotooptycznych (od daty wystąpienia kłęski do końca 2017 r.) [K7]		
8.	Utrzymanie infrastruktury drogowej służącej do wywozu drewna (od daty wystąpienia kłęski do końca 2017 r.) [K9]		
9.	Koszty zagospodarowania kłęskowiska, w tym melioracje agrotechniczne oraz inne koszty hodowli i ochrony lasu do poniesienia w nadleśnictwie (od daty wystąpienia kłęski do końca 2017 r.) [K10]		
10.	Inne tytuły powyżej niewymienione (wymienić jakie) [K11]		
10.1.			
10.2.			
10.3.			
10.4.			
10.5.			
II	Nakłady na nabycie lub wytworzenie środków trwałych		
1.	Maszyny wielooperacyjne		
2.	Rejestratory		
3.	Budowa dróg		
4.	Inne tytuły nakładów (wymienić jakie)		
4.1.			
4.2.			
4.3.			
III	Aktualizacja planów urządzenia lasu		

Sporządził:

Zatwierdził:

DECYZJA NR 219/2017
DYREKTORA GENERALNEGO LASÓW PAŃSTWOWYCH

z dnia 24 sierpnia 2017 r.

w sprawie zmiany Decyzji nr 218/2017 z dnia 24 sierpnia 2017 r.
w sprawie planu finansowo-rzeczowego zagospodarowania kłęskowiska
w odniesieniu do działań w roku 2017

EP.0210.3.2017

Na podstawie art. 33 ust. 1 ustawy z dnia 28 września 1991 r. o lasach¹, zwanej dalej ustawą, w związku z § 6 Statutu Państwowego Gospodarstwa Leśnego Lasy Państwowe², zwanego dalej Statutem – w wykonaniu zadania Dyrektora Generalnego Lasów Państwowych, wynikającego z § 24 ust. 2 Decyzji nr 211/2017 Dyrektora Generalnego Lasów Państwowych z dnia 16 sierpnia 2017 r.³ (zwanej dalej decyzją 211/2017) – postanawiam, co następuje:

§ 1

W załączniku nr 1 do Decyzji nr 218/2017 w sprawie planu finansowo-rzeczowego zagospodarowania kłęskowiska w odniesieniu do działań w roku 2017 wprowadza się następujące zmiany:

- 1) w wierszu 8 tabeli wyrażenie [K9] zastępuje się wyrażeniem [K8];
- 2) w wierszu 9 tabeli wyrażenie [K10] zastępuje się wyrażeniem [K9];
- 3) w wierszu 10 tabeli wyrażenie [K11] zastępuje się wyrażeniem [K10].

§ 2

Decyzja wchodzi w życie z dniem podpisania.

DYREKTOR GENERALNY
LASÓW PAŃSTWOWYCH
dr inż. Konrad Tomaszewski

¹ Art. 33. 1. ustawy z dnia 28 września 1991 r. o lasach (tj. Dz. U. 2017, poz. 788) stanowi, że „Lasami Państwowymi kieruje Dyrektor Generalny przy pomocy dyrektorów regionalnych dyrekcji Lasów Państwowych”.

² Statut Państwowego Gospodarstwa Leśnego Lasy Państwowe został nadany zarządzeniem nr 50 Ministra Ochrony Środowiska, Zasobów Naturalnych i Leśnictwa z dnia 18 maja 1994 r.; w § 6 Statutu Lasów Państwowych stanowi, że w wykonaniu zadań określonych przez ustawę (o lasach) oraz przez przepisy wykonawcze do ustawy, a także innych przepisów prawnych, Dyrektor Generalny wydaje zarządzenia i decyzje obowiązujące w Lasach Państwowych.

³ Powołana decyzja została wydana w sprawie konkretyzacji i uszczegółowienia postępowania nadzwyczajnego w związku z wystąpieniem w dniu 11 i 12 sierpnia 2017 r. w Państwowym Gospodarstwie Leśnym Lasy Państwowe (dalej Lasy Państwowe lub LP) stanu siły wyższej o zasięgu ponadlokalnym. Paragraf 24 ust. 2 tej decyzji stanowi, że sprawie planu finansowo-rzeczowego zagospodarowania kłęskowiska na etapie porządkowania stanu sanitarnego lasu zostanie poświęcona odrębna decyzja zarządcza Dyrektora Generalnego Lasów Państwowych.

DECYZJA NR 220
DYREKTORA GENERALNEGO LASÓW PAŃSTWOWYCH

z dnia 28 sierpnia 2017 r.

w sprawie zlecenia Ośrodkowi Rozwojowo-Wdrożeniowemu Lasów Państwowych w Bedoniu (dalej ORWLP)
doprowadzenia do upowszechnienia w LP na terenach pokłęskowych
systemów pomiaru drewna na podstawie analizy obrazu

OR.0302.8.2017

Na podstawie art. 33 ust. 1 ustawy z dnia 28 września 1991 r. o lasach¹, zwanej dalej ustawą, w związku z § 6 Statutu Państwowego Gospodarstwa Leśnego Lasy Państwowe², zwanego dalej Statutem – w wykonaniu zadania Dyrektora Generalnego Lasów Państwowych, wynikającego z obowiązku określonego w § 135 ust. 1

pkt 3 w związku z § 133 ust. 1 pkt 2 Zarządzenia Dyrektora Generalnego Lasów Państwowych nr 46 z dnia 24 października 2016 r. w sprawie sprzedaży drewna prowadzonej przez Państwowe Gospodarstwo Leśne Lasy Państwowe³, zwanego dalej także zarządzeniem – mając na względzie:

¹ Art. 33. 1. ustawy z dnia 28 września 1991 r. o lasach (tj. Dz. U. 2017, poz. 788) stanowi, że „Lasami Państwowymi kieruje Dyrektor Generalny przy pomocy dyrektorów regionalnych dyrekcji Lasów Państwowych”.

² Statut Państwowego Gospodarstwa Leśnego Lasy Państwowe został nadany zarządzeniem nr 50 Ministra Ochrony Środowiska, Zasobów Naturalnych i Leśnictwa z dnia 18 maja 1994 r.; w § 6 Statutu Lasów Państwowych stanowi, że w wykonaniu zadań określonych przez ustawę (o lasach) oraz przez przepisy wykonawcze do ustawy, a także innych przepisów prawnych, Dyrektor Generalny wydaje zarządzenia i decyzje obowiązujące w Lasach Państwowych.

³ Powołane zarządzenie zostało opublikowane w grudniu 2016 r. w wydaniu specjalnym Biuletynu Informacyjnego Lasów Państwowych. Paragraf 135 ust. 1 pkt 3 tego zarządzenia stanowi, że postępowanie nadzwyczajne w stanach siły wyższej wymaga podjęcia decyzji (...) przez Dyrektora Generalnego Lasów Państwowych, jeżeli stan siły wyższej ma charakter ponadlokalny, lecz zagospodarowanie drewna „kłęskowego” dotyczy więcej niż jednej RDLP (stan siły wyższej o znaczeniu ponadregionalnym). Paragraf 133 ust. 1 pkt 2 cytowanego zarządzenia stanowi, iż mając na względzie, że planowane pozyskanie drewna może wymagać istotnej korekty w następstwie wystąpienia zdarzeń przyrodniczych (...) o niebagatelnym charakterze – (...) wprowadza się możliwość ustalania nadzwyczajnych postępowań mających na celu oznaczenie surowca pod względem przyszłych nabywców lub/oraz nadzwyczajnych zmian w zawartych umowach kupna-sprzedaży surowca drzewnego.

- 1) obowiązek ustawy Dyrektora Generalnego Lasów Państwowych ustalania systemu informacyjnego Lasów Państwowych (zob. § 8 ust. 1 pkt 6 Statutu);
 - 2) okoliczność, iż przed laty ORWLP wykonał prace rozwojowe zwieńczone oceną dokładności i przydatności różnych systemów odbiórki surowca drzewnego metodą analizy obrazu;
 - 3) na terenie kłęskowiska, będącego przedmiotem decyzji 211/2017⁴, dochodzić będzie do kumulowania się niespotykane dotąd dużych ilości drewna kłodowanego i średniowymiarowego odbieranego w stosach;
 - 4) postanowienie art. 56 ust. 2⁵ ustawy –
- postanawia się, co następuje:

§ 1

1. Na Dyrektora ORWLP nakłada się obowiązek doprowadzenia w terminie nieprzekraczającym daty 1 października 2017 r. do upowszechnienia w nadleśnictwach, objętych stanem siły wyższej, o którym mowa w decyzji 211/2017 (nadleśnictwa kłęskowe), systemu odbiórki drewna stosowego (kłody oraz stopy drewna średniowymiarowego) z zastosowaniem techniki analizy obrazu.
2. Wykonanie obowiązku, o którym mowa w ust. 1, powinno nastąpić z uwzględnieniem następujących założeń:
 - 1) mając na względzie, że Lasy Państwowe zleciły Uniwersytetowi Przyrodniczemu w Poznaniu prace badawcze, które powinny zakończyć się wprowadzeniem do praktyki gospodarczej w LP oryginalnie polskiej metody zdalnej odbiórki drewna stosowego – system, o którym mowa w ust. 1, ma funkcjonować w nadleśnictwach kłęskowych co najwyżej do końca września 2018 r. (po czym powinien zostać zastąpiony ww. metodą opracowywaną aktualnie przez Uniwersytet Przyrodniczy w Poznaniu);
 - 2) odbiórka drewna stosowego na terenie kłęskowiska powinna być adresowana do oddziału leśnego (oddział leśny jako jedno wydziałenie leśne), a także powinna obejmować świadczenie usług przez specjalistyczny podmiot, który utworzy szereg własnych zespołów wykonawczych, przemieszczających się rotacyjnie z nadleśnictwa do nadleśnictwa kłęskowego, a w ramach danego nadleśnictwa z oddziału leśnego na oddział leśny;
 - 3) dopuszcza się, że wyniki zdalnej odbiórki poszczególnych stosów drewna będą najpierw ewidencjonowane na serwerach ww. podmiotu usługodawczego, z których będą transmitowane do rejestratorów leśniczych (choć zdecydowanie bardziej racjonalnym rozwiązaniem byłoby zapewnienie „odkładania” się tych wyników na serwerach stanowiących część składową Systemu Informatycznego Lasów Państwowych /SILP/);
 - 4) zapis na rejestratorze leśniczego ma odpowiadać powstaniu tzw. rejestru odebranego drewna.

§ 2

Wypełnienie obowiązku, o którym mowa w § 1, powinno nastąpić w wykonaniu przez ORWLP następujących zadań:

- 1) przeprowadzenie z uwzględnieniem przepisów dotyczących procedury zamówień z wolnej ręki (lub innej podobnej procedury określonej w Prawie zamówień publicznych) wyboru podmiotu (podmiotów) do świadczenia wyżej wymienionej usługi;

- 2) doprowadzenie poprzez zamówienie usługi wewnątrzinstytucjonalnej Zakładu Informatyki Lasów Państwowych (ZILP) do stworzenia możliwości transmisji wyników odbiórki drewna z serwera (serwerów) usługodawcy (usługodawców) lub z serwera stanowiącego część składową SILP do rejestratorów leśniczego;
- 3) przeprowadzenie wraz z ww. podmiotem (podmiotami) oraz Zakładem Informatyki Lasów Państwowych testów na ostateczne potwierdzenie funkcjonalności, w tym bezpieczeństwa i niezawodności, ww. systemu (systemów) – przede wszystkim w zakresie transmisji danych do rejestratorów leśniczego;
- 4) doprowadzenie we współpracy z ww. podmiotem (podmiotami), Zakładem Informatyki Lasów Państwowych, właściwymi regionalnymi dyrekcjami Lasów Państwowych oraz nadleśnictwami kłęskowymi do zapewnienia transmisji wyników zdalnej odbiórki drewna stosowego do rejestratorów leśniczego;
- 5) opracowanie szczegółowej instrukcji technologicznej odbiórki drewna metodą analizy obrazu;
- 6) opracowanie programu i przeprowadzenie scentralizowanego szkolenia nadleśniczych, leśniczych i podleśniczych, będących pracownikami nadleśnictw kłęskowych, na okoliczność praktycznej strony zdalnej odbiórki drewna w tych nadleśnictwach;
- 7) opracowanie wzoru umowy między nadleśnictwem kłęskowym a podmiotem (podmiotami), o którym (o których) mowa w pkt 1;
- 8) doprowadzenie do wykreowania w ramach ZILP i zapewnienie sprawnego działania grupy szybkiego reagowania na wypadek awarii i innych zakłóceń systemu, nie wymagających angażowania podmiotu, o którym mowa w pkt 1.

§ 3

1. Zadania, o których mowa w § 2, należy traktować jako części składowe wchodzące w skład wspólnego przedsięwzięcia następujących jednostek organizacyjnych Lasów Państwowych poza gospodarką leśną (doskonalenie funkcjonalne Lasów Państwowych):
 - 1) Dyrekcji Generalnej Lasów Państwowych;
 - 2) ORWLP;
 - 3) ZILP;
 - 4) regionalnych dyrekcji Lasów Państwowych w Poznaniu, Toruniu, Gdańsku i Szczecinku;
 - 5) Regionalnej Dyrekcji Lasów Państwowych w Pile (stanowiska pracy biorące udział w minionych latach w pracach rozwojowych zwieńczonych oceną dokładności i przydatności różnych systemów odbiórki surowca drzewnego metodą analizy obrazu);
 - 6) nadleśnictw, ujętych w decyzji 211/2017.
2. Ustala się, że:
 - 1) funkcjonowanie ORWLP oraz ZILP w realizacji przedsięwzięcia będzie następować w ciężar funduszu leśnego;
 - 2) działania ww. regionalnych dyrekcji Lasów Państwowych oraz Dyrekcji Generalnej Lasów Państwowych będą finansowane z wpłat, o których mowa w art. 53 ust. 1 ustawy o lasach;
 - 3) działania nadleśnictw kłęskowych w ramach pomocy dla ORWLP i ZILP będą prowadzone w ramach kosztów własnych (koszty miękkiej działalności rozwojowej).

⁴ Chodzi o decyzję Dyrektora Generalnego Lasów Państwowych z dnia 16 sierpnia 2017 r. w sprawie konkretyzacji i uszczegółowienia postępowania nadzwyczajnego w związku z wystąpieniem w dniu 11 i 12 sierpnia 2017 r. w Państwowym Gospodarstwie Leśnym Lasy Państwowe (dalej Lasy Państwowe lub LP) stanu siły wyższej o zasięgu ponadlokalnym (znak: ZM.800.19.2017).

⁵ Przepis art. 56 ust. 2 ustawy o lasach stanowi, że Dyrektor Generalny Lasów Państwowych dysponuje środkami funduszu leśnego.

§ 4

1. Podstawą funkcjonowania ORWLP powinna być umowa pomiędzy tym zakładem a Dyrekcją Generalną Lasów Państwowych.
2. Komórkę organizacyjną Dyrekcji Generalnej Lasów Państwowych właściwą ds. użytkowania lasu zobowiązuje się do zaprojektowania we współpracy z komórkami organizacyjnymi Dyrekcji Generalnej Lasów Państwowych właściwymi ds. marketingu, informatyki oraz zamówień publicznych projektu umowy, o której mowa w ust. 1.
3. Pomoc dla ORWLP i ZILP ze strony wyżej wymienionych regionalnych dyrekcji Lasów Państwowych oraz wyżej wymienionych nadleśnictw powinna wynikać z ustaleń operacyjnych, dokonywanych przez te zakłady z tymi dyrekcjami oraz nadleśnictwami.

§ 5

Komórkę organizacyjną Dyrekcji Generalnej Lasów Państwowych właściwą ds. zamówień publicznych zobowiązuje się do konsultacji (doradztwa) oraz szczególnie wnikliwego kontrolingu procesu zamówieniowego, związanego z wykonywaniem postanowień niniejszej decyzji.

§ 6

Postęp prac składających się na realizację postanowień niniejszej decyzji, a także jej konkretyzacje, aktualizacje oraz ewentualne modyfikacje powinny być przedmiotem cotygodniowych wideokonferencji, o których mowa w decyzji 211/2017.

§ 7

Podstawą korzystania przez dane nadleśnictwo kłeskowe z usługi odbiórki drewna na podstawie analizy obrazu powinna być umowa, o której mowa § 2 pkt 7.

§ 8

Na poziomie Dyrekcji Generalnej Lasów Państwowych za terminowe oraz skuteczne wprowadzenie do praktyki gospodarczej w ww. nadleśnictwach kłeskowych systemu zdalnej odbiórki drewna na podstawie analizy obrazu czyni się bezpośrednio odpowiedzialnym naczelnika kierującego komórką organizacyjną DGLP właściwą ds. użytkowania lasu.

§ 9

Decyzja wchodzi w życie z dniem podpisania.

**DYREKTOR GENERALNY
LASÓW PAŃSTWOWYCH**
dr inż. Konrad Tomaszewski

DECYZJA NR 221 DYREKTORA GENERALNEGO LASÓW PAŃSTWOWYCH

z dnia 28 sierpnia 2017 r.

w sprawie powołania Zespołu Kryzysowego działającego w wykonaniu postanowień Instrukcji Ochrony Lasu w innym zakresie spraw niż zagospodarowanie drewna pokłeskowego

ZO.0070.2.2017

Na podstawie art. 33 ust. 1 ustawy z dnia 28 września 1991 r. o lasach¹, w związku z § 6 Statutu Państwowego Gospodarstwa Leśnego Lasy Państwowe², zwanego dalej Statutem – w wykonaniu zadania Dyrektora Generalnego Lasów Państwowych, wynikającego z obowiązku określonego w § 135 ust. 1 pkt 3 w związku z § 133 ust. 1 pkt 2 Zarządzenia Dyrektora Generalnego Lasów Państwowych nr 46 z dnia 24 października 2016 r. w sprawie sprzedaży drewna prowadzonej przez Państwowe Gospodarstwo Leśne Lasy Państwowe³ – mając na względzie:

- 1) uregulowania w Instrukcji Ochrony Lasu dotyczące organizacji działań ochronnych w sytuacjach kłeskowych;

- 2) wstępne rozpoznanie operacyjne rozmiaru uszkodzeń drzewostanów, jakie w dniach 11 i 12 sierpnia 2017 r. zaistniały w następstwie huraganowych wiatrów, 2) ustalenia narady dyrektorów regionalnych dyrekcji Lasów Państwowych odbytej w formie wideokonferencji w dniu 14 sierpnia 2017 r. pod kierunkiem Dyrektora Generalnego Lasów Państwowych;
- 3) postanowienie § 10 Statutu⁴;
- 4) postanowienia § 28 ust. 3 Decyzji nr 211/2017 Dyrektora Generalnego Lasów Państwowych z dnia 16 sierpnia 2017 r. –
– postanawia się, co następuje:

¹ Art. 33. 1. ustawy z dnia 28 września 1991 r. o lasach (tj. Dz. U. 2017 poz. 788) stanowi, że „Lasami Państwowymi kieruje Dyrektor Generalny przy pomocy dyrektorów regionalnych dyrekcji Lasów Państwowych”.

² Statut Państwowego Gospodarstwa Leśnego Lasy Państwowe został nadany zarządzeniem nr 50 Ministra Ochrony Środowiska, Zasobów Naturalnych i Leśnictwa z dnia 18 maja 1994 r.; w § 6 Statut Lasów Państwowych stanowi, że w wykonaniu zadań określonych przez ustawę (o lasach) oraz przez przepisy wykonawcze do ustawy, a także innych przepisów prawnych, Dyrektor Generalny wydaje zarządzenia i decyzje obowiązujące w Lasach Państwowych.

³ Powołane zarządzenie zostało opublikowane w grudniu 2016 r. w wydaniu specjalnym Biuletynu Informacyjnego Lasów Państwowych. Paragraf 135 ust. 1 pkt 3 tego zarządzenia stanowi, że postępowanie nadzwyczajne w stanach siły wyższej wymaga podjęcia decyzji (...) przez Dyrektora Generalnego Lasów Państwowych, jeżeli stan siły wyższej ma charakter ponadlokalny, lecz zagospodarowanie drewna „kłeskowego” dotyczy więcej niż jednej RDLP (stan siły wyższej o znaczeniu ponadregionalnym). Paragraf 133 ust. 1 pkt 2 cytowanego zarządzenia stanowi, iż mając na względzie, że planowane pozyskanie drewna może wymagać istotnej korekty w następstwie wystąpienia zdarzeń przyrodniczych (...) o niebagatelnym charakterze – (...) wprowadza się możliwość ustalania nadzwyczajnych postępowań mających na celu oznaczenie surowca pod względem przyszłych nabywców lub/oraz nadzwyczajnych zmian w zawartych umowach kupna-sprzedaży surowca drzewnego.

⁴ § 10 Statutu Państwowego Gospodarstwa Leśnego Lasy Państwowe stanowi, że „Dyrektor Generalny może powoływać inne, stałe lub doraźne, zespoły doradcze dla określonych spraw i problemów z zakresu działalności Lasów Państwowych oraz określać zasady i tryb działania takich zespołów”.

§ 1

1. Powołuję Zespół Kryzysowy Dyrektora Generalnego Lasów Państwowych, zwany dalej „Zespołem”, do wykonywania postanowień Instrukcji Ochrony Lasu w innym zakresie spraw niż zagospodarowanie drewna pokłeskowego.
2. Do wypełniania funkcji stałych członków Zespołu wyznaczam następujących pracowników jednostek organizacyjnych Lasów Państwowych:
 - 1) Andrzej Borowski – Zastępca Dyrektora Generalnego ds. Gospodarki Leśnej – Przewodniczący Zespołu;
 - 2) Aldona Perlińska – Naczelnik Wydziału Ochrony Lasu DGLP;
 - 3) Krzysztof Rostek – Naczelnik Wydziału Gospodarki Leśnej DGLP;
 - 4) Piotr Młynarczyk – Naczelnik Wydziału Infrastruktury DGLP;
 - 5) Witold Pajkert – Zastępca Dyrektora ds. Gospodarki Leśnej, RDLP w Toruniu;
 - 6) Marcin Naderza – Zastępca Dyrektora ds. Gospodarki Leśnej, RDLP w Gdańsku;
 - 7) Ireneusz Niemiec – Zastępca Dyrektora ds. Gospodarki Leśnej, RDLP w Poznaniu;
 - 8) Tomasz Skowronek – Zastępca Dyrektora ds. Gospodarki Leśnej, RDLP w Szczecinku;
 - 9) Piotr Gawęda – Kierownik Zespołu Ochrony Lasu w Gdańsku;
 - 10) Małgorzata Stachowiak – Kierownik Zespołu Ochrony Lasu w Łopuchówku;
 - 11) Stefan Perz – Kierownik Zespołu Ochrony Lasu w Szczecinku;
 - 12) Jan Kaczmarowski – Referent w Wydziale Ochrony Lasu DGLP;
 - 13) Kamil Szpakowski – Sekretarz, St. specjalista SL w Wydziale Ochrony Lasu DGLP.

§ 2

1. Do zadań Zespołu należy w szczególności:
 - 1) oszacowanie szkód w uprawach i młodnikach;
 - 2) oszacowanie szkód w infrastrukturze leśnej i w ruchomościach;
 - 3) ustalenie działań koniecznych dla przywrócenia funkcjonalności infrastruktury leśnej;
 - 4) ustalenie planów zagospodarowania hodowlanego terenów pokłeskowych;
 - 5) ustalenie działań z zakresu ochrony lasu i ochrony przeciwpożarowej lasu.
2. W celu wykonania ww. zadań Zespół określi jednolity sposób inwentaryzacji ww. szkód.

§ 3

1. Do zadań Przewodniczącego Zespołu należy w szczególności:
 - 1) organizowanie pracy i kierowanie pracami Zespołu,
 - 2) zwoływanie i ustalanie spotkań Zespołu prowadzonych w formie wideokonferencji,
 - 3) konkretyzacja i uszczegóławianie zadań przypisywanych dla poszczególnych członków Zespołu i rozliczanie z ich realizacji.
2. Przewodniczący Zespołu może włączyć do uczestnictwa w pracach Zespołu innych pracowników jednostek organizacyjnych Lasów Państwowych, za zgodą kierowników tych jednostek.
3. Przewodniczący Zespołu może za zgodą Dyrektora Generalnego Lasów Państwowych powołać do prac Zespołu ekspertów z instytucji naukowych.
4. Członkom Zespołu spoza jednostek organizacyjnych Lasów Państwowych przysługuje prawo do zwrotu kosztów podróży, noclegów i diet – na zasadach obowiązujących przy delegacjach służbowych pracowników PGL LP, na podstawie odrębnych umów.

§ 4

Z posiedzeń Zespołu będą sporządzane notatki służbowe i przedkładane do akceptacji Dyrektora Generalnego Lasów Państwowych.

§ 5

Prace Zespołu powinny zostać zakończone w terminie do końca czerwca 2019 r.

§ 6

Decyzja wchodzi w życie z dniem podpisania.

**DYREKTOR GENERALNY
LASÓW PAŃSTWOWYCH
dr inż. Konrad Tomaszewski**

DECYZJA NR 222
DYREKTORA GENERALNEGO LASÓW PAŃSTWOWYCH

z dnia 29 sierpnia 2017 r.

**w sprawie zlecenia Instytutowi Dendrologii PAN w Kórniku realizacji
usługi badawczej pod nazwą „Różnorodność gatunkowa grzybów w drzewostanach Puszczy Białowieskiej
z uwzględnieniem zamierających drzewostanów świerkowych”**

OR.5001.18.1.2017

Na podstawie art. 33 ust. 1 ustawy o lasach¹, w związku z § 6 Statutu Państwowego Gospodarstwa Leśnego Lasy Państwowe², w wykonaniu zadań wynikających z obowiązków Dyrektora Generalnego Lasów Państwowych, określonych w art. 33 ust. 3 pkt 6 ustawy o lasach³, mając na względzie art. 4 pkt 3 lit. e ustawy z 29 stycznia 2004 r. – Prawo zamówień publicznych⁴ i § 5 Zarządzenia nr 42 Dyrektora Generalnego Lasów Państwowych z 1 lipca 2014 r. w sprawie powołania Stałej Komisji do zamawiania usług w zakresie badań naukowych przez Dyrektora Generalnego Lasów Państwowych oraz procedur postępowania z tym związanych⁵ – postanawiam, co następuje:

§ 1

1. Realizację usługi badawczej pod nazwą „**Różnorodność gatunkowa grzybów w drzewostanach Puszczy Białowieskiej z uwzględnieniem zamierających drzewostanów świerkowych**” należy zlecić Instytutowi Dendrologii PAN w Kórniku zgodnie z ustalonym poniżej okresem i kosztami realizacji oraz na warunkach, które zostaną określone w umowie:
 - a) okres realizacji badań – około 29 miesięcy,
 - b) koszty planowane ogółem – 1 371 245 zł brutto, w tym na 2017 r. – 287 030 brutto.

2. Ustalono przewidywane wykorzystanie uzyskanych w ramach realizacji ww. usługi badawczej wyników badań przez jednostki organizacyjne Lasów Państwowych oraz przez podmioty spoza jednostek organizacyjnych Lasów Państwowych.

§ 2

Decyzja wchodzi w życie z dniem podpisania i podlega podaniu do wiadomości poprzez kolportaż intranetowy oraz opublikowanie w Biuletynie Informacyjnym Lasów Państwowych.

**DYREKTOR GENERALNY
LASÓW PAŃSTWOWYCH**
dr inż. Konrad Tomaszewski

¹ Art. 33. ust. 1 ustawy o lasach z 28 września 1991 r. o lasach (tj. Dz. U. z 2017 r. poz. 788) stanowi, że Lasami Państwowymi kieruje Dyrektor Generalny przy pomocy dyrektorów regionalnych dyrekcji Lasów Państwowych.

² Statut Państwowego Gospodarstwa Leśnego Lasy Państwowe został nadany zarządzeniem nr 50 Ministra Ochrony Środowiska, Zasobów Naturalnych i Leśnictwa z 18 maja 1994 r. § 6 Statutu stanowi, że Dyrektor Generalny wydaje zarządzenia i decyzje obowiązujące w Lasach Państwowych.

³ Art. 33. ust. 3 pkt 6 ustawy o lasach z 28 września 1991 r. o lasach (tj. Dz. U. z 2017 r. poz. 788) stanowi, że Dyrektor Generalny Lasów Państwowych inicjuje, popiera i finansuje badania w zakresie leśnictwa oraz nadzoruje wykorzystanie wyników tych badań.

⁴ Art. 4 pkt 3 lit. e ustawy z 29 stycznia 2004 r. – Prawo zamówień (Dz. U. z 2015 r. poz. 2164 ze zm.) stanowi, że ustawy nie stosuje się do zamówień, których przedmiotem są usługi badawcze i rozwojowe, chyba że są one objęte kodami CPV od 73000000-2 do 73120000-9, 73300000-5, 73420000-2 i 73430000-5, określonymi w rozporządzeniu (WE) Parlamentu Europejskiego i Rady nr 2195/2002 z dnia 5 listopada 2002 r. w sprawie Wspólnego Słownika Zamówień (CPV) (Dz. Urz. WE L 340 z 16.12.2002, str. 0001–0562; Dz. Urz. UE Polskie wydanie specjalne, rozdz. 6, t. 5, str. 3, z późn. zm.), zwanym dalej „Wspólnym Słownikiem Zamówień”, oraz jeżeli spełnione są łącznie następujące warunki: korzyści z tych usług przypadają wyłącznie zamawiającemu na potrzeby jego własnej działalności, całość wynagrodzenia za świadczoną usługę wypłaca zamawiający.

⁵ § 5 Zarządzenia nr 42 Dyrektora Generalnego Lasów Państwowych z 1 lipca 2014 r. w sprawie powołania Stałej Komisji do zamawiania usług w zakresie badań naukowych przez Dyrektora Generalnego Lasów Państwowych oraz procedur postępowania z tym związanych stanowi, że Dyrektor Generalny Lasów Państwowych ma prawo podjęcia decyzji o zleceniu badań naukowych z pominięciem procedur przedstawionych w załączniku do niniejszego zarządzenia.

DECYZJA NR 223/2017
DYREKTORA GENERALNEGO LASÓW PAŃSTWOWYCH

z dnia 30 sierpnia 2017 r.

**w sprawie dalszej konkretyzacji i uszczegółowienia postępowania nadzwyczajnego
w związku z wystąpieniem w dniu 11 i 12 sierpnia 2017 r.
w Państwowym Gospodarstwie Leśnym Lasy Państwowe
(dalej Lasy Państwowe lub LP) stanu siły wyższej o zasięgu ponadlokalnym**

ZD.7600.8.2017

Na podstawie art. 33 ust. 1 ustawy z dnia 28 września 1991 r. o lasach¹, zwanej dalej ustawą, w związku z § 6 Statutu Państwowego Gospodarstwa Leśnego Lasy Państwowe², zwanego dalej Statutem – w wykonaniu zadania Dyrektora Generalnego Lasów Państwowych, wynikającego z obowiązku określonego w § 135 ust. 1 pkt 3 w związku z § 133 ust. 1 pkt 2 Zarządzenia Dyrektora Generalnego Lasów Państwowych nr 46 z dnia 24 października 2016 r. w sprawie sprzedaży drewna prowadzonej przez Państwowe Gospodarstwo Leśne Lasy Państwowe³, zwanego dalej także zarządzeniem 46/2016 – mając m.in. na względzie:

- 1) konieczność dalszej konkretyzacji postanowienia § 19 Decyzji nr 211 Dyrektora Generalnego Lasów Państwowych z dnia 16 sierpnia 2017 r. (znak: ZM.800.19.2017), przywołanej dalej jako decyzja 211/2017, zwłaszcza w odniesieniu do postępowania do czasu oznaczania kłeskowego surowca drzewnego sposobem wzorowanym na procedurze, jaka w roku 2017 została zastosowana na rynku dla rozwoju;
 - 2) postanowienie § 20 decyzji 211/2017⁴;
 - 3) treść pisma Dyrektora Generalnego Lasów Państwowych do Ministra Środowiska (zob. załącznik nr 1);
 - 4) notatkę służbową będącą załącznikiem nr 2 do niniejszej decyzji;
 - 5) wolę stworzenia warunków do zapewnienia osobom fizycznym nabywania drewna okrągłego na potrzeby odtwarzania infrastruktury bytowej i służącej działalności rolniczej zniszczonej w następstwie huraganowych wiatrów, jakie na terytorium Polski wystąpiły w dniu 11 i 12 sierpnia 2017 r. –
- postanawia się, co następuje:

*Ilość drewna, w tym drewna kłeskowego
do pozyskania do końca roku 2017
w poszczególnych nadleśnictwach kłeskowych*

§ 1

Mając na względzie sygnalizowane operacyjnie niewystępowanie zjawiska braku mocy przerobowych (kształtowanych zdolnościami przerobowymi zakładów usług leśnych oraz własnymi

zdolnościami przerobowymi Lasów Państwowych) – w dążeniu do zachowania zasady równomierności użytkowania głównego lasu na terenie kłeskowiska, dla roku 2017 należy wstępnie przyjmować wolumen drewna pokłeskowego do pozyskania (V_{2017}) na poziomie wynikającym z formuły nr 1:

$$[1] V_{2017} = I_{2017} / 19,1 * 4,$$

gdzie: (1) I_{2017} – ilość drewna pokłeskowego (z wyłączeniem: /1/ drewna opałowego dla ludności, /2/ tzw. pozostałości po ścinie i wyróbce oraz /3/ drewna, o którym mowa w § 20) na terenie kłeskowiska według szacunków dokonanych na podstawie metody polegającej na eksperckiej analizie ortofotomap wykonanych (wykonywanych) na zlecenie regionalnych dyrekcji Lasów Państwowych w Poznaniu, Toruniu, Gdańsku i Szczecinku; (2) liczba 19,1 oznacza przeliczeniową liczbę miesięcy, w trakcie których Lasy Państwowe powinny dokonać uporządkowania terenu kłeskowiska (tj. powinny zakończyć działania w zakresie melioracji agrotechnicznych na terenie kłeskowiska)⁵; (3) liczba 4 oznacza liczbę miesięcy efektywnego porządkowania terenu kłeskowiska w roku 2017.

§ 2

Ilość drewna do pozyskania na terenie kłeskowiska według poszczególnych regionalnych dyrekcji Lasów Państwowych ($V_{2017RDLPx}$, gdzie x – nazwa RDLP) należy wstępnie ustalać z zastosowaniem formuły (2):

$$[2] V_{2017RDLPx} = (V_{2017} / I_{2017}) * I_{2017x}$$

gdzie: I_{2017x} – ilość drewna do pozyskania na terenie kłeskowiska (z wyłączeniem drewna opałowego dla ludności, tzw. pozostałości po zrywce i wyróbce oraz z wyłączeniem drewna, o którym mowa w § 20) do końca czerwca 2019 r. w ramach regionalnej dyrekcji LP „x”.

§ 3

Kierownika komórki organizacyjnej DGLP właściwej w sprawach użytkowania głównego lasu zobowiązuje się do uzyskania od

¹ Art. 33. 1. ustawy z dnia 28 września 1991 r. o lasach (tj. Dz. U. 2017, poz. 788) stanowi, że „Lasami Państwowymi kieruje Dyrektor Generalny przy pomocy dyrektorów regionalnych dyrekcji Lasów Państwowych”.

² Statut Państwowego Gospodarstwa Leśnego Lasy Państwowe został nadany zarządzeniem nr 50 Ministra Ochrony Środowiska, Zasobów Naturalnych i Leśnictwa z dnia 18 maja 1994 r.; w § 6 Statutu Lasów Państwowych stanowi, że w wykonaniu zadań określonych przez ustawę (o lasach) oraz przez przepisy wykonawcze do ustawy, a także innych przepisów prawnych, Dyrektor Generalny wydaje zarządzenia i decyzje obowiązujące w Lasach Państwowych.

³ Powołane zarządzenie zostało opublikowane w wydaniu specjalnym Biuletynu Informacyjnego Lasów Państwowych z grudnia 2016 r. Paragraf 135 ust. 1 pkt. 3 tego zarządzenia stanowi, że postępowanie nadzwyczajne w stanach siły wyższej wymaga podjęcia decyzji (...) przez Dyrektora Generalnego Lasów Państwowych, jeżeli stan siły wyższej ma charakter ponadlokalny, lecz zagospodarowanie drewna „kłeskowego” dotyczy więcej niż jednej RDLP (stan siły wyższej o znaczeniu ponadregionalnym). Paragraf 133 ust. 1 pkt 2 cytowanego zarządzenia stanowi, iż mając na względzie, że planowane pozyskanie drewna może wymagać istotnej korekty w następstwie wystąpienia zdarzeń przyrodniczych (...) o niebagatelnym charakterze – (...) wprowadza się możliwość ustalania nadzwyczajnych postępowań mających na celu oznaczanie surowca pod względem przyszłych nabywców lub/ oraz nadzwyczajnych zmian w zawartych umowach kupna-sprzedaży surowca drzewnego.

⁴ Powołane postanowienie zobowiązuje kierownika komórki organizacyjnej DGLP właściwej ds. marketingu do zaprojektowania w terminie do 21 sierpnia 2017 r. decyzji zarządczej Dyrektora Generalnego Lasów Państwowych w sprawie oznaczania surowca drzewnego pod względem przyszłych nabywców w procedurze wzorowanej na sposobie oznaczania w roku 2017 surowca drzewnego pod względem przyszłych nabywców na rynku dla rozwoju; zobowiązanie to zostało zrealizowane w terminie; przedstawiony projekt decyzji został odpowiednio wykorzystany przy redagowaniu decyzji niniejszej.

⁵ Przeliczeniową liczbę miesięcy ustalono, przyjmując, że w nadleśnictwach Gniezno, Rytel oraz Lipusz porządkowanie lasu trwać będzie do końca czerwca 2019 r., zaś w pozostałych nadleśnictwach kłeskowych – do końca 2018 r. Przeliczeniowa liczba miesięcy to średnia liczba miesięcy porządkowania lasu w poszczególnych nadleśnictwach ważona ilością drewna pokłeskowego (ilość drewna pokłeskowego według rozpoznania na datę wydania niniejszej decyzji). Obliczenia przeliczeniowej liczby miesięcy, o której mowa w zdaniu poprzedzającym, w niniejszej decyzji nie załącza się.

poszczególnych regionalnych dyrekcji Lasów Państwowych, w nieprzekraczalnym terminie do końca sierpnia 2017 r.:

- 1) wyników oszacowania ilości drewna do pozyskania na terenie kłęskowiska z zastosowaniem metody, o której mowa w § 1, z zastrzeżeniem, że w razie braku do tego czasu tych wyników należy przyjmować dane o ilości drewna pokłęskowego najbardziej prawdopodobnej w ocenie dyrektorów poszczególnych regionalnych dyrekcji LP; odrębnie należy podawać dane o ilości drewna opałowego dla ludności oraz drewna, o którym mowa w § 20;
- 2) ilości drewna do pozyskania w świetle wyników uzyskiwanych z zastosowaniem ww. formuły (2).

§ 4

1. Dyrektorów regionalnych dyrekcji Lasów Państwowych upoważnia się do umotywowanego wnioskowania do Dyrektora Generalnego Lasów Państwowych o korektę ilości drewna, o której mowa w § 3 pkt 1.
2. Ostateczna ilość drewna do pozyskania w roku 2017 powinna być objęta decyzjami zarządczymi Dyrektora Generalnego Lasów Państwowych.
3. Ustala się, że ilość drewna kłęskowego do pozyskania w roku 2017 w poszczególnych nadleśnictwach w zasięgu danej regionalnej dyrekcji Lasów Państwowych będzie przedmiotem decyzji zarządczej dyrektora tej dyrekcji. Decyzję, o której mowa w zdaniu poprzedzającym, należy przesłać do DGLP (do komórki organizacyjnej DGLP właściwej ds. użytkowania głównego lasu).

§ 5

1. Ilość drewna do pozyskania w danym nadleśnictwie kłęskowym od daty wystąpienia stanu siły wyższej do końca 2017 r. powinna odpowiadać ilości drewna, o której mowa w § 4, powiększonej o ilość drewna przewidzianego do pozyskania w tym czasie na tzw. pozycjach planowych.
2. Suma ilości drewna do pozyskania w ramach danej RDLP od daty wystąpienia stanu siły wyższej do końca 2017 r. w poszczególnych nadleśnictwach kłęskowych w zasięgu danej regionalnej dyrekcji Lasów Państwowych powinna być ujmowana w zestawieniu stanowiącym załącznik nr 1 do decyzji 218 Dyrektora Generalnego Lasów Państwowych z dnia 24 sierpnia 2017 r. (znak: EP.0210.2.2017).

Uszczegółowienie procedury porządkowania terenu kłęskowiska do czasu przystąpienia do nadzwyczajnej procedury oznaczania surowca drzewnego pod względem przyszłych nabywców dedykowanej do podmiotów operujących w roku 2017 na rynku dla rozwoju

§ 6

Do czasu rozpoczęcia oznaczania (pokłęskowego) surowca drzewnego pod względem przyszłych nabywców w procedurze, o której mowa w § 9–13, należy przyjmować, że:

- 1) nadleśnictwa kłęskowe powinny koncentrować się na pozyskaniu surowca drzewnego na działkach stanowiących zgrupowanie określonej liczby oddziałów leśnych, na których zalega w ocenie nadleśniczych najcenniejszy surowiec drzewny;
- 2) surowiec drzewny, o którym mowa w pkt 1, powinien być:
 - a) używany do realizacji umów, które do czasu wystąpienia stanu siły wyższej zostały zawarte z nabywcami w wykonaniu postanowień zarządzenia 46/2016 – po odpowiednim aneksowaniu tych umów, dokonywanym w wykonaniu § 7 albo powinien być
 - b) wystawiany do oznaczenia pod względem przyszłych nabywców z wykorzystaniem aplikacji „e-drewno”

– przy czym, uwzględniając postanowienie § 8, decyzję co do tego, jaka ilość drewna będzie oznaczana pod względem przyszłych nabywców z wykorzystaniem aplikacji „e-drewno”, pozostawia się nadleśniczemu, działającemu pod nadzorem i przy koordynacyjnej funkcji dyrektora regionalnej dyrekcji Lasów Państwowych.

§ 7

Bez względu na to, na jakim poziomie struktury organizacyjnej LP zostały zawarte umowy, o których mowa § 6 pkt 2 lit. a, do renowacji tych umów mocuje się nadleśniczych, kierujących nadleśnictwami kłęskowymi, przy czym:

- 1) jeżeli dana umowa została zawarta przez nadleśniczego, nadleśniczy staje się stroną aneksu do umowy;
- 2) jeżeli dana umowa została zawarta imieniem nadleśniczych przez dyrektora regionalnej dyrekcji Lasów Państwowych lub przez Dyrektora Generalnego Lasów Państwowych, nadleśniczy sporządza dwustronnie podpisany (wiązący strony od zaraz) protokół zmiany warunków umowy (w zakresie dotyczącym zobowiązań nadleśniczego), który przesyła do dyrektora regionalnej dyrekcji Lasów Państwowych; dyrektor regionalnej dyrekcji Lasów Państwowych:
 - a) uwzględni postanowienie tego protokołu w aneksie do odpowiedniej umowy kupna-sprzedaży drewna (w odniesieniu do umowy zawartej na poziomie RDLP) albo
 - b) przesyła protokół (ewentualnie wraz z innymi protokołami) do Dyrekcji Generalnej Lasów Państwowych celem uwzględnienia treści tego protokołu (tych protokołów) w umowie kupna-sprzedaży drewna (w odniesieniu do umowy zawartej przez Dyrektora Generalnego Lasów Państwowych).

§ 8

1. Aplikacja „e-drewno” do oznaczania pokłęskowego surowca drzewnego może być używana nie tylko w odniesieniu do drewna już pozyskanego, lecz również do drewna jeszcze niewyrobinonego (w tym drewna drzew stojących, drewna drzew stanowiących wiatrowały i wiatrolomy, drewna złomów).
2. Ilość drewna danej grupy gatunkowo-handlowej wystawiana w nadleśnictwie kłęskowym w ramach jednej aukcji (licytacji) do oznaczenia pod względem przyszłych nabywców przy użyciu aplikacji „e-drewno” powinna być funkcją ilości drewna danej grupy gatunkowo-handlowej przewidzianej do wyrobienia (na potrzeby tej aplikacji) i poddana odbiorce (lub wyrobionego i poddanego odbiorce) w ciągu jednoznacznie oznaczonego okresu (na przykład w ciągu połowy miesiąca); sposób ustalania okresu, o którym mowa w zdaniu poprzedzającym, będzie przedmiotem wideokonferencji zwołanej na 4 dzień września 2017 r.
3. Dyrektorów regionalnych dyrekcji Lasów Państwowych zobowiązuje się do wydania decyzji zarządczych upraszczających na terenie kłęskowiska procedurę oznaczania surowca drzewnego pod względem przyszłych nabywców z użyciem aplikacji „e-drewno” w celu zapewnienia możliwie najkrótszego czasu upływającego od rozstrzygnięcia danej licytacji (aukcji) do czasu doprowadzenia drewna do stanu gotowości do wywozu z lasu; decyzje, o których mowa w zdaniu poprzedzającym, będą przedmiotem konferencji zwołanej na 4 dzień września 2017 r.

Nadzwyczajna procedura oznaczania surowca drzewnego pod względem przyszłych nabywców dedykowana do podmiotów operujących w roku 2017 na rynku dla rozwoju

§ 9

1. W konkretyzacji postanowienia § 19 pkt 5 decyzji 211/2017, z zastrzeżeniem ust. 2, ustala się, że nadleśnictwa kłęskowe wystawią do oznaczenia drewna pod względem przyszłych nabywców w procedurze nadzwyczajnej (wzorowanej na postępowaniu, jakie w roku 2017 zastosowano w odniesieniu do rynku dla rozwoju) ilość drewna pokłęskowego, obliczoną z użyciem formuły (3):

$$[3] R_{2017y} = V_{2017y} - V_{um} - V_{e-drewno}$$

gdzie:

R_{2017y} – ilość drewna do wystawienia w roku 2017 do oznaczenia pod względem nabywców w procedurze nadzwyczajnej;

- V_{2017y} – ilość drewna kłeskowego do pozyskania przez nadleśnictwo „y” ustalona dla nadleśnictwa „y” w wykonaniu § 4;
- V_{um} – ilość drewna kłeskowego zarezerwowana do zrealizowania przez nadleśnictwo „y” zobowiązań wobec nabywców do końca 2017 r., wynikających z umów wiążących nadleśnictwo z nabywcami drewna, zawartych w wykonaniu postanowień zarządzenia 46/2016 do czasu wystąpienia stanów siły wyższej (przy założeniu, że drewno wyrabiane w ramach pozyskiwania drewna z terenu kłeskowiska będzie możliwe do wykorzystania jako drewno wyczerpujące znamiona surowca pełnowartościowego .do realizacji tychże zobowiązań);
- $V_{e-drewno}$ – ilość drewna oznaczona pod względem przyszłych nabywców z wykorzystaniem aplikacji „e-drewno” – do czasu wystawienia drewna na portalu leśno-drzewnym na potrzeby ww. procedury nadzwyczajnej.

2. Dyrektor Generalny Lasów Państwowych, bez zbędnej zwłoki, podejmie:

- 1) decyzję zarządczą wzywającą podmioty, o których mowa w § 10 ust. 1, do podpisywania oświadczeń, o których mowa w § 10 ust. 2;
- 2) decyzję zarządczą inicjującą ww. procedurę nadzwyczajną (etap nadzwyczajny i dogrywka) – z podaniem czasu trwania tego etapu i tej dogrywki.

§ 10

1. Uprawnienie do przystąpienia do ww. procedury nadzwyczajnej przysługuje wszystkim podmiotom, którym zgodnie z Decyzją nr 144 Dyrektora Generalnego Lasów Państwowych z dnia 13 czerwca 2017 r. zatwierdzono moce przerobowe po weryfikacji ich wniosków w tej sprawie.
2. W celu wzięcia udziału w ww. procedurze nadzwyczajnej podmioty powinny podpisać oświadczenie stanowiące załącznik nr 3 do niniejszej decyzji; oświadczenie, o którym mowa w zdaniu poprzedzającym, należy złożyć w tzw. jednostce macierzystej dla danego podmiotu.

§ 11

Podmioty, które zostaną dopuszczone do procedury nadzwyczajnej, nie mogą złożyć ofert zakupu surowca drzewnego w wysokości przekraczającej ww. zatwierdzone moce przerobowe pomniejszone o ilość drewna nabytego w ramach procedowania w roku 2017 na rynku dla rozwoju (etap zasadniczy oraz dogrywka). W odniesieniu do podmiotów, które w roku 2017 korzystały z tzw. praw nabytych, pomniejszenie, o którym mowa w zdaniu poprzedzającym, powinno być dokonywane w odniesieniu do ilości drewna, ustalonej w wykonaniu § 3 ust. 4 Decyzji nr 45 Dyrektora Generalnego Lasów Państwowych z dnia 15 lutego 2017 r.

§ 12

1. Procedura nadzwyczajna powinna odbywać się z odpowiednim stosowaniem postanowień Decyzji nr 26 Dyrektora Generalnego Lasów Państwowych z dnia 1 lutego 2017 r. oraz Decyzji nr 45 Dyrektora Generalnego Lasów Państwowych z dnia 15 lutego 2017 r. – z tym, że jedynym kryterium oceny ofert będzie cena zakupu drewna.
2. Zakład Informatyki Lasów Państwowych zobowiązuje się do bezwzględnego dokonania koniecznych zmian w Portalu Leśno-Drzewnym, dostosowujących dotychczasowe jego oprogramowanie na potrzeby ww. procedury nadzwyczajnej.

§ 13

1. Na wniosek podmiotu, który uzyska prawo do nabycia drewna w wyniku ww. procedury nadzwyczajnej, dopuszcza się możliwość przekazywania mu drewna do faktycznego odbioru na podstawie tzw. protokołu przekazania drewna (PP).
2. Inne szczególne warunki umowy kupna-sprzedaży drewna w wyniku procedury nadzwyczajnej wymagają uzgodnienia z Dyrektorem Generalnym Lasów Państwowych.

§ 14

Trwanie procedury nadzwyczajnej nie wyklucza możliwości wykorzystywania drewna pokłeskowego do realizacji przez nadleśniczego umów, o których mowa w § 6 pkt 2 lit. a.

Uzupełniająca procedura oznaczania surowca drzewnego pod względem przyszłych nabywców dedykowana do ogółu podmiotów gospodarczych

§ 15

Ustala się, że drewno, o którym mowa w § 9 ust. 1 – w ilości nieoznaczonej pod względem przyszłych nabywców w procedurze nadzwyczajnej – będzie wystawione do takiego oznaczenia (bez efektu kształtowania historii zakupu) w procedurze wzorowanej na postępowaniu na rynku podstawowym (etap zasadniczy oraz trzy dogrywki), zwanej dalej procedurą uzupełniającą.

§ 16

Ustala się, że:

- 1) uprawnienie do uczestniczenia w procedurze uzupełniającej przysługuje wszystkim podmiotom gospodarczym bez względu na miejsce prowadzenia działalności gospodarczej;
- 2) jedynym kryterium oceny ofert nabywców będzie deklarowana przez nich cena zakupu surowca drzewnego;
- 3) cena odmowy, cena proponowana oraz cena górna będą przyjmowane na poziomie cen przyjmowanych w roku 2017 na rynku podstawowym.

§ 17

1. Zakład Informatyki Lasów Państwowych zobowiązuje się do bezwzględnego przystąpienia do prac, których przedmiotem powinna być adaptacja oprogramowana Portalu Leśno-Drzewnego w celu stworzenia warunków do przeprowadzenia procedury uzupełniającej. W trakcie prac adaptacyjnych należy mieć na względzie, że na Portalu będą mogły rejestrować się podmioty prowadzące działalność gospodarczą w różnych częściach świata.
2. Komórkę organizacyjną Dyrekcji Generalnej Lasów Państwowych właściwą ds. marketingu zobowiązuje się, w razie zaistnienia takiej potrzeby, do zaprojektowania odrębnej decyzji zarządczej Dyrektora Generalnego Lasów Państwowych dokonującej dalszej konkretyzacji i uszczegółowienia procedury uzupełniającej.

Koncepcja zagospodarowania surowca drzewnego, które powinno być objęte w roku 2017 działaniami w ramach porządkowania kłeskowiska, a nie zostanie wykorzystane do realizacji umów kupna-sprzedaży, zawartych przed datą wystąpienia stanu siły wyższej, oraz nie zostanie oznaczone pod względem przyszłych nabywców: (1) z użyciem aplikacji „e-drewno”, (2) w ramach procedury nadzwyczajnej oraz (3) w ramach procedury uzupełniającej

§ 18

Jeżeli okaże się, że w trakcie koniecznego w roku 2017 porządkowania kłeskowiska określona ilość wyrobionego surowca drzewnego nie zostanie wykorzystana do realizacji umów kupna-sprzedaży, zawartych przed datą wystąpienia stanu siły wyższej, oraz nie zostanie oznaczone pod względem przyszłych nabywców: (1) z użyciem aplikacji „e-drewno”, (2) w ramach procedury nadzwyczajnej, a także (3) w ramach procedury uzupełniającej – zagospodarowanie tego surowca zostanie objęte odrębną decyzją zarządczą Dyrektora Generalnego, przewidującą m.in.:

- 1) wydzielenie puli drewna o cechach drewna niepełnowartościowego do wykorzystania, po zgromadzeniu na składach drewna energetycznego, na własne potrzeby energetyczne (w realizacji jednego z programów rozwojowych LP) lub do zużycia jako drewno energetyczne (pod warunkiem wprawa

- dzenia do obrotu prawnego definicji takiego drewna) przy odpowiednim zastosowaniu postanowień zarządzenia 46/2016;
- 2) przeznaczenie drewna dostatecznie pełnowartościowego do realizacji projektu rozwojowego LP dotyczącego promocji budownictwa z drewna.

Drewno opałowe oraz pozostałości po wycince i wyróbce surowca drzewnego

§ 19

1. W nawiązaniu do postanowień decyzji 211/2017 potwierdza się, że pozostałości po ścinie i wyróbce surowca drzewnego powinny być zagospodarowane w wykonaniu postanowień zarządzenia 46/2016 z zachowaniem następującej reguły:
 - 1) w pierwszej kolejności pozostałości te powinny być zaferowane do samowyróbki przez miejscową ludność dla zaspokojenia własnych potrzeb opałowych (sprzedaż drobnicy po cenach istotnie obniżonych);
 - 2) w drugiej kolejności pozostałości te powinny być poddane oznaczeniu pod względem przyszłych nabywców z wykorzystaniem aplikacji „e-drewno” (baloty, zrębki);
 - 3) w trzeciej kolejności pozostałości te powinny podlegać zgromadzeniu na składach drewna energetycznego, także na potrzeby realizacji przez LP projektu rozwojowego ukierunkowanego na uzyskanie samowystarczalności energetycznej.
2. Do drewna opałowego wyrabianego na terenie kłęskowiska postanowienia zarządzenia 46/2016 stosuje się odpowiednio – z tym, że dopuszcza się wyróbkę tego drewna w długości wałków do 2,4 m.

Dodatkowa pula drewna na własne potrzeby instytucjonalne

§ 20

Mając na względzie skalę zniszczeń infrastrukturalnych po przejściu przez terytorium Polski huraganowych wiatrów w dniach 11 i 12 sierpnia 2017 r., ustala się, że nadleśniczowie, kierujący nadleśnictwami kłęskowymi, o których mowa w decyzji 211/2017, mogą wyodrębnić (w ramach rynku drewna na własne potrzeby instytucjonalne) pulę drewna konstrukcyjnego do wykorzystania na wspomaganie administracji publicznej w realizacji jej obowiązków w zakresie pomocy społecznej dla poszkodowanych przez zjawiska żywiołowe. W tym celu nadleśniczowie przy wspomaganiu dyrektorów regionalnych dyrekcji Lasów Państwowych powinni rozpoznać gotowość różnych instytucji *non-profit*, działających na terytorium Rzeczypospolitej, do zakupu ww. drewna po cenie odmowy z opcją przekazania tego drewna w ramach darczynienia dla osób fizycznych, najbardziej poszkodowanych przez żywioł w związku ze zniszczeniem ich dorobku życia. Ilość drewna do utworzenia ww. puli powinna wynikać z ww. rozpoznania. Przy dokonywaniu sprzedaży drewna na rzecz ww. instytucji *non-profit* nadleśniczowie powinny pobierać od tych instytucji oświadczenia, że nabywane drewno będzie przedmiotem ww. darczynienia.

Postanowienia dotyczące odbiórki surowca drzewnego wyrabianego na terenie kłęskowiska

§ 21

Choć przy wyróbce surowca drzewnego na terenie kłęskowiska drewno dłużycowe stanowić będzie pulę symboliczną – dla zachowania kompletności niniejszej decyzji ustala się, że drewno takie powinno być odbierane według zwyczajowych procedur.

§ 22

Mając na względzie, że na terenie kłęskowiska prawie cały wyrabiany surowiec drzewny, będący grubizną, będzie podlegać odbiórce w stosach (stosy drewna kłodowanego, stosy drewna średniowymiarowego) – ustala się, że na terenie kłęskowiska sztuki drewna kłodowanego mogą być odbierane:

- 1) w stosach układanych tradycyjnie według stopni grubości (klas wymiarowych) i klas jakości;
- 2) w odrębnych stosach obejmujących sztuki drewna kłodowanego o stopniu grubości 1 lub 2 (klasie wymiarowej I i II), jeżeli należą one do klasy jakości C lub D, z zastrzeżeniem tradycyjnego (odrębnego) układania stosów obejmujących sztuki drewna kłodowanego:
 - a) klasy jakości C o stopniu grubości 3 (klasie wymiarowej III),
 - b) klasy jakości D o stopniu grubości 3 (klasie wymiarowej III),
 - c) klasy jakości A:
 - o stopniu grubości 2 (klasie wymiarowej II),
 - o stopniu grubości 3 (klasie wymiarowej III),
 - d) klasy jakości B:
 - o stopniu grubości 2 (klasie wymiarowej II),
 - o stopniu grubości 3 (klasie wymiarowej III),
 - e) klasy jakości B/C:
 - o stopniu grubości 1 (klasie wymiarowej I),
 - o stopniu grubości 2 (klasie wymiarowej II),
 - o stopniu grubości 3 (klasie wymiarowej III);
- 3) w odrębnych stosach obejmujących sztuki drewna kłodowanego klasy jakości C lub klasy jakości D (we wszystkich trzech stopniach grubości), z zastrzeżeniem tradycyjnego (odrębnego) układania stosów obejmujących sztuki drewna kłodowanego klasy jakości A, B oraz B/C.

§ 23

1. Odbieranie drewna w stosach, o których mowa w § 22 pkt 1, powinno mieć miejsce przede wszystkim w początkowej fazie porządkowania kłęskowiska, tj. w okresie prac na działkach obejmujących najcenniejszy surowiec drzewny, zwłaszcza w nadleśnictwach, w których rozmiar szkód od wiatrów ma charakter umiarkowany.
2. Odbieranie drewna w stosach, o których mowa w § 22 pkt 2, powinno mieć miejsce w drugiej fazie porządkowania kłęskowiska, jednak przed wejściem tego porządkowania w fazę pojawiania się bardzo dużych ilości surowca drzewnego gorszej jakości; o szczegółach takiej odbiórki stanowi załącznik nr 2 do niniejszej decyzji.
3. Odbieranie drewna, o którym mowa w § 22 pkt 3, powinno mieć miejsce w fazie porządkowania kłęskowiska znamionowanej pojawianiem się bardzo dużych mas drewna gorszej jakości i przy założeniu wprowadzenia do praktyki gospodarczej metody analizy obrazu, o której mowa w Decyzji nr 220 Dyrektora Generalnego Lasów Państwowych z dnia 28 sierpnia 2017 r; o szczegółach takiej odbiórki stanowi załącznik nr 1 do niniejszej decyzji.

§ 24

Odrębne stosy obejmujące sztuki drewna kłodowanego o stopniu grubości 1 lub 2 (klasie wymiarowej I i II), jeżeli należą one do klasy jakości C lub D, mogą nie być odbierane posztucznie, lecz według metody „po obrysie stosu”. W razie wprowadzenia do praktyki gospodarczej w danym nadleśnictwie technologii analizy obrazu metoda „po obrysie stosu” jest dopuszczalna w odniesieniu do tych stosów tylko wówczas, gdy z przyczyn atmosferycznych (przede wszystkim ze względu na zalegający śnieg) fotooptyczna identyfikacja czół poszczególnych sztuk drewna kłodowanego nie jest możliwa.

§ 25

Metoda analizy obrazu, o której mowa w § 23 ust. 3, może być stosowana w odniesieniu do wszystkich stosów drewna kłodowanego, a także do stosów obejmujących drewno S2B, S2A i S4.

§ 26

Szczegółowy sposób dokonywania odbiórki drewna w poszczególnych nadleśnictwach kłęskowych powinien być przedmiotem decyzji zarządzających dyrektorów regionalnych dyrekcji Lasów Państwowych.

§ 27

Zastrzega się, iż postanowienia niniejszej notatki będą mogły podlegać konkretyzacji, aktualizacji oraz modyfikacji poprzez stanowienie notatek służbowych zatwierdzanych przez Dyrektora Generalnego Lasów Państwowych.

**DYREKTOR GENERALNY
LASÓW PAŃSTWOWYCH
dr inż. Konrad Tomaszewski**

**Załącznik nr 1 do Decyzji nr 223
Dyrektora Generalnego Lasów Państwowych
z dnia 30 sierpnia 2017 r.**

Warszawa, dnia 25.08.2017 r.

Znak. spr.: ZM.802.177.2017

**Pan
Jan Szyszko
Minister Środowiska**

W związku z przystąpieniem do likwidacji skutków huraganowych wiatrów, jakie nawiedziły Polskę w nocy z 11 na 12 sierpnia 2017 roku, zwracam się z prośbą, aby Pan Minister (w ramach nadzoru sprawowanego nad Lasami Państwowymi) zaakceptował wprowadzenie na terenie nadleśnictw kłeszkowych (wymienionych w Decyzji nr 211 Dyrektora Generalnego Lasów Państwowych z dnia 16 sierpnia 2017 r. w sprawie konkretyzacji i uszczegółowienia postępowania nadzwyczajnego w związku z wystąpieniem w dniu 11 i 12 sierpnia 2017 w Państwowym Gospodarstwie Leśnym Lasy Państwowe stanu siły wyższej o zasięgu ponadlokalnym) uproszczonego pomiaru oraz klasyfikacji kłód iglastych oraz drewna stosowego (S2B, S2A, S4). Pomiar kłód w stosach oraz drewna stosowego odbywałby się metodami fotooptycznymi – w przypadku kłód iglastych dotyczyłby jedynie klas jakości C i D, ponieważ te klasy, z uwagi na uszkodzenia drewna kłeszkowego, będą najliczniej pozyskiwane. W przypadku kłód, przygotowanie drewna do odbioru pomijałoby jego sortowanie (fizyczny podział) na obowiązujące trzy klasy wymiarowe. Identyfikacja klas wymiarowych następowałaby automatycznie, podczas pomiaru fotooptycznego, na podstawie rozmiarów powierzchni przekroju czół. Obliczona miąższość poszczególnych klas jakościowo-wymiarowych byłaby przekazywana do wykazu odbiorczego drewna.

UZASADNIENIE:

Mając na uwadze zabezpieczenie mienia Skarbu Państwa, wprowadzając warunki techniczne na drewno wielkowymiarowe iglaste wyrabiane w kłodach (Zarządzenie nr 74 Dyrektora Generalnego Lasów Państwowych z dnia 27 września 2013 r. w sprawie zasad odbioru i obrotu drewna iglastego wyrabianego w kłodach w jednostkach organizacyjnych Lasów Państwowych), uwzględniono cztery klasy jakości (A, B, C i D) – jak w drewnie wielkowymiarowym dłużycowym iglastym oraz dodatkowo klasę łączoną B/C. Wyróżniono również trzy klasy wymiarowe, według średnicy w górnym końcu bez kory. Schemat klasyfikacji jakościowo-wymiarowej przedstawia poniższa tabela:

Klasa jakości	1 klasa wymiarowa 14–22 cm	2 klasa wymiarowa 23–32 cm	3 klasa wymiarowa powyżej 33 cm
A		x	x
B		x	x
C	x	x	x
D	x	x	x
B/C	x	x	x

Oznacza to, że drewno kładowane klasyfikowane jest w trzynastu grupach jakościowo-wymiarowych, co w normalnych warunkach pozyskania (na pozycjach planowych) nie stwarza większych problemów. Rozmiar szkód w ilości prawie 9 mln m³ oraz założony czas likwidacji szkód do połowy 2019 roku powodują, że w ciągu jednego dnia w nadleśnictwach kłeszkowych konieczne jest sklasyfikowanie i odebranie około 1500 m³ drewna, co w pełni uzasadnia wprowadzenie uproszczonego pomiaru i klasyfikacji drewna.

Ponadto należy wyjaśnić, że w przypadku kłód iglastych w pierwszej kolejności zostanie pozyskane drewno wyższych (lepszyc) klas jakości, według obowiązującego zarządzenia nr 74, o którym mowa na wstępie. Wnioskowane uproszczenie pomiaru oraz klasyfikacji (jednak zgodnie z faktyczną jakością) dotyczyłoby wyłącznie surowca klas jakości C i D, pozyskiwanego w dalszej kolejności.

**Dyrektor Generalny
Lasów Państwowych
dr inż. Konrad Tomaszewski**

Warszawa, dnia 24.08.2017 r.

Znak spr.: ZD.7600.8.2017

Pan dr inż. Konrad Tomaszewski
Dyrektor Generalny
Lasów Państwowych
drogą służbową

Pan Andrzej Borowski
Zastępca Dyrektora Generalnego
ds. Gospodarki Leśnej

NOTATKA SŁUŻBOWA

Dotyczy: sortymentacji drewna kłeskowego – możliwe rozwiązania ułatwiające odbiórkę drewna, nie ingerujące w dotychczasowy system sprzedaży drewna.

Wydział Użytkowania Lasu zwraca się z prośbą do Dyrektora Generalnego Lasów Państwowych o rozważenie i akceptację propozycji ułatwiających odbiórkę drewna, zgodnie z wnioskami i postulatami Nadleśnictwa Ryteł wyartykułowanymi w dniu 21 sierpnia br. podczas spotkania z Panem Dyrektorem, a nie ingerujących w dotychczasowy system sprzedaży drewna.

Co do zasady przyjęto, że na obecnym etapie nie należy ingerować w parametry jakościowe sortymentów, lecz skupić się na uproszczeniu ich odbiórki.

I. Drewno kłodowane iglaste

1. Pomiar drewna w stosach

a) Sytuacja obecna:

- dozwolone w Warunkach Technicznych długości do pomiaru w stosach mieszczą się w zakresie od 2,4 m.b. do 5 m.b.;
- pomiar kłód w stosach wymaga sortowania na klasy jakości i **klasy grubości co do sztuki, brak możliwości odbioru kłody w 3 klasie grubości;**
- pomiar szerokości i wysokości stosu wykonuje się z dwu stron z dokładnością do 1 cm, bez stosowania nadmiaru.

b) Propozycja modyfikacji w sytuacji wystąpienia kłęski:

Uproszczenie pomiaru kłody w stosach polegające na:

- braku podziału stosów na klasy grubości: kłody 1 i 2 klasy grubości w jednym stosie;
- przygotowaniu do pomiaru w stosach dla jakości C i D kłody o średnicy w górnym końcu bez kory do 32 cm (1 i 2 klasa grubości) – każdy stos układany oddzielnie dla poszczególnej klasy jakości;
- dopuszczeniu występowania do 20% sztuk 3 klasy grubości w stosie;
- pomiarze szerokości i wysokości stosu z jednej strony oraz zaokrągleniu tych pomiarów do pełnych 5 cm w dół;
- usankcjonowaniu rozdzielania stosów drewna tego samego gatunku, sortymentu i klas jakości odbieranych w stosach farbą lub lubryką w celu uniknięcia zapełniania bufora urządzenia do pomiaru fotooptycznego.

c) Zalety modyfikacji:

- brak sortowania na klasy grubości krótkiej kłody (od 2 m.b. do 5 m.b. włącznie) ułatwia przygotowanie surowca m.in. przez zmniejszenie czasu pracy maszyn zrywkowych (brak konieczności wyszukiwania kłód tej samej klasy grubości, brak obowiązku układania stosu cieńszym końcem kłód w jednym kierunku), brak konieczności przygotowania długich placów do składowania drewna (jedna klasa grubości, jeden stos) itp.;
- usprawnienia zgodne są z obowiązującymi w PGL LP Warunkami Technicznymi – posiadamy wprowadzone przeliczniki zamienne z mp na m³ dla drewna kłodowanego iglastego do długości 5 m.b. (zamiennik dla klas C i D jest taki sam);
- **bez zezwolenia na pomiar z jednej strony nie będzie możliwości zastosowania metod fotooptycznych (trudno wyobrazić sobie przejazd samochodu z dwu stron stosu, jeżeli będą one ułożone blisko siebie);**
- ułatwi odbiórkę kłód w okresie zimowym metodą fotooptyczną, kiedy zasypane śniegiem czoła w znacznym stopniu uniemożliwią identyfikację ich pól powierzchni przez sprzęt wykonujący pomiar;
- zaokrąglenie do 5 cm w dół pozwala na wprowadzenie pewnego bufora niwelującego, np. niedokładne napięcie taśmy pomiarowej, trzymanie łąty pomiarowej pod lekkim kątem podczas mierzenia wysokości itp.

II. Drewno średniowymiarowe i małowymiarowe

a) Sytuacja obecna:

- pomiar szerokości i wysokości stosu z dwu stron z dokładnością do 1 cm.

b) Propozycja modyfikacji w sytuacji wystąpienia kłęski:

- pomiar szerokości i wysokości stosu z jednej strony (rozważyć dokładność pomiarów do 5 cm);
- sprzedaż i sortowanie drewna sortymentu S2AP prowadzić w grupach rodzajów, z podziałem na iglaste, liściaste twarde i liściaste miękkie, np. wg poniższej tabeli (tabela poglądowa – możliwość zmiany).

Grupa/podgrupa		Rodzaj (nazwa)		Symbol
Drewno iglaste (I)		daglezjowe	<i>Pseudotsuga</i> sp.	Dg
		jodłowe	<i>Abies</i> sp.	Jd
		modrzewiowe	<i>Larix</i> sp.	Md
		sosnowe	<i>Pinus</i> sp.	So
		świerkowe	<i>Picea</i> sp.	Św
		pozostałe iglaste		PI
Drewno liściaste (L)		Liściaste twarde		
		akacjowe	<i>Robinia</i> sp.	Ak
		brzozowe	<i>Betula</i> sp.	Brz
		bukowe	<i>Fagus silvatica</i>	Bk
		czereśniowe	<i>Prunus</i> sp.	Czr
		dębowe	<i>Quercus</i> sp.	Db
		dębu czerwonego	<i>Quercus rubra</i> L.	Dbc
		grabowe	<i>Carpinus betulus</i> L.	Gb
		jaworowe	<i>Acer pseudoplatanus</i>	Jw
		jesionowe	<i>Fraxinus</i> sp.	Js
		klonowe	<i>Acer</i> sp.	Kl
		olszowe	<i>Alnus</i> sp.	OI
		wiązowe	<i>Ulmus</i> sp.	Wz
		Liściaste miękkie		
		lipowe	<i>Tilia</i> sp.	Lp
		osikowe	<i>Populus tremula</i> L.	Os
		wierzbowe	<i>Salix</i> sp.	Wb
		topolowe	<i>Populus</i> sp.	Tp
		pozostałe liściaste		PL

Drewno S2AP zasadniczo wykorzystywane jest przez przemysł płytowy, który apelował (np. Kronospan) o przyjęcie możliwości sprzedaży drewna właśnie według powyższego kryterium;

- umożliwienie rozdzielania stosów drewna tego samego gatunku i sortymentu farbą lub lubryką;
- usprawnić obrót pozostałościami drzewnymi, np. poprzez dodanie nowego sortymentu ME lub w wersji uproszczonej grupy planowej M2E.

c) Zalety modyfikacji:

- bez zezwolenia na pomiar z jednej strony **nie będzie możliwości zastosowania metod fotooptycznych** (trudno wyobrazić sobie przejazd samochodu z dwu stron stosu, jeżeli będą one ułożone blisko siebie);
- zaokrąglenie do 5 cm w dół pozwala na wprowadzenie pewnego buforu niwelującego, np. niedokładne napięcie taśmy pomiarowej, trzymanie łąty pomiarowej pod lekkim kątem podczas mierzenia wysokości;
- sprzedaż drewna S2AP wg „twardości” ułatwi logistykę i załadunek pojazdów.

III. Sposób procedowania zmian

Zgodnie z ustaleniami notatki roboczej z dnia 22 sierpnia br. Biuro Marketingu zostało zobligowane, aby wystosować pismo do Ministerstwa Środowiska z prośbą o zgodę na działanie. Nie należy jednak zwlekać z otrzymaniem ww. zgody, lecz jak najszybciej przygotować się do ewentualnego jej udzielenia.

W związku z powyższym proponujemy:

1. Przygotowanie propozycji (programu testowego) w formie instrukcji postępowania/ warunków technicznych na czas usuwania skutków klęski. Wystosowanie poleceń do właściwych zespołów zadaniowych i ZILP o przygotowanie niezbędnych zmian w systemie SILP.
2. Konsultacje z RDLP dotkniętymi klęską co do proponowanych rozwiązań (dyrektorzy RDLP oraz nadleśniczowie powinni świadomie przystępować do programu).
3. Wybór nadleśnictw zainteresowanych przyłączeniem do programu.
4. Oprogramowanie niezbędnych zmian.
5. Wdrożenie warunków technicznych obowiązujących w wybranych nadleśnictwach na czas klęski.

Notatkę sporządził:

**Naczelnik
Wydziału Użytkowania Lasu
Robert Wielgosz**

**Dyrektor Biura Marketingu
mgr inż. Andrzej Ballaun**

Podpis Dyrektora pionowego:

**Zastępca Dyrektora Generalnego
ds. Gospodarki Leśnej
mgr inż. Andrzej Borowski**

**Zatwierdził:
Dyrektor Generalny
Lasów Państwowych
dr inż. Konrad Tomaszewski**

Załącznik:

1. Propozycja rozwiązania problemu z wprowadzeniem do sprzedaży surowca iglastego wyrabianego w kłodach (do długości do 5 m.b.) i sposobie odbioru w stosach (surowiec kłęskowy) – zmiany w SILP. (*Załącznika nie drukujemy – przyp. red.*).

**Załącznik nr 3 do Decyzji nr 223
Dyrektora Generalnego Lasów Państwowych
z dnia 30 sierpnia 2017 r.**

OŚWIADCZENIE

Ja niżej podpisany(a), reprezentujący(a)

podmiot

z siedzibą mieszczącą się pod adresem:

respektując postanowienia Rozdziału VIII Podrozdziału II Zarządzenia nr 46 Dyrektora Generalnego Lasów Państwowych z dnia 24 października 2016 roku oraz decyzji zarządczych dotyczących procedury oznaczania surowca pod względem przyszłych nabywców na rynku dla rozwoju w 2017 roku, oświadczam, że przystępując dobrowolnie do procedury, o jakiej mowa w § 19 pkt 5 Decyzji nr 211 Dyrektora Generalnego Lasów Państwowych z dnia 16 sierpnia 2017 r. oraz § 10 ust. 2 Decyzji nr 223 Dyrektora Generalnego Lasów Państwowych z dnia 30 sierpnia 2017 r.,

- 1) godzę się na to, aby ilość drewna, o nabycie której będę mógł (mogła) zabiegać w nadzwyczajnej procedurze oznaczania surowca drzewnego pod względem przyszłych nabywców operujących na rynku dla rozwoju w 2017 roku, wyliczona zostanie w oparciu o zatwierdzone moce przerobowe, pomniejszone o zakupy drewna dokonane w etapie zasadniczym procedury oznaczania surowca drzewnego pod względem przyszłych nabywców na rynku dla rozwoju w 2017 roku oraz dogrywce w tej procedurze;
- 2) godzę się na to, że surowiec nabyty w nadzwyczajnej procedurze oznaczania surowca drzewnego pod względem przyszłych nabywców operujących na rynku dla rozwoju w 2017 roku będzie pochodzić z pozyskania na terenach, na których wystąpił w dniach 11 i 12 sierpnia 2017 roku stan siły wyższej spowodowany klęską żywiołową;
- 3) w razie nabycia z Lasów Państwowych surowca drzewnego w nadzwyczajnej procedurze oznaczania surowca drzewnego pod względem przyszłych nabywców operujących na rynku dla rozwoju w 2017, nie będzie on przedmiotem cesji;
- 4) drewno nabyte w nadzwyczajnej procedurze oznaczania surowca drzewnego pod względem przyszłych nabywców operujących na rynku dla rozwoju w 2017 roku będzie używane do przerobu z wykorzystaniem własnego przedsiębiorstwa, chyba że odsprzedaż tego drewna, z należycie umotywowanych względów oraz po cenach nabycia powiększonych co najwyżej o koszty nabycia, będzie komunikowana przez składającego oświadczenie za pośrednictwem Portalu;

- 5) godzę się na to i liczę się z tym, że w wyniku postępowania w nadzwyczajnej procedurze oznaczania surowca drzewnego pod względem przyszłych nabywców operujących na rynku dla rozwoju w 2017, mogę nie nabyć surowca w ilości odpowiadającej możliwemu poziomowi zakupów na tym rynku;
- 6) poddam się działaniom kontrolingowym, o których mowa w Decyzji nr 45 Dyrektora Generalnego Lasów Państwowych (znak: ZM.800.12.2017) z dnia 15 lutego 2017 r. w sprawie dalszej konkretyzacji uszczegóławiającej postępowanie na rynku dla rozwoju (...).

.....
(podpis i pieczęć przedsiębiorcy)

**DECYZJA NR 225
DYREKTORA GENERALNEGO LASÓW PAŃSTWOWYCH**

z dnia 31 sierpnia 2017 r.

**w sprawie zmodyfikowanej koncepcji zlecenia
Ośrodkowi Rozwojowo-Wdrożeniowemu Lasów Państwowych w Bedoniu (dalej ORWLP)
doprowadzenia do upowszechnienia w LP na terenach pokłęskowych
systemów pomiaru drewna na podstawie analizy obrazu**

ZD.7600.8.2017

Na podstawie art. 33 ust. 1 ustawy z dnia 28 września 1991 r. o lasach¹, zwanej dalej ustawą, w związku z § 6 Statutu Państwowego Gospodarstwa Leśnego Lasy Państwowe², zwanego dalej Statutem – w wykonaniu zadania Dyrektora Generalnego Lasów Państwowych, wynikającego z obowiązku określonego w § 135 ust. 1 pkt 3 w związku z § 133 ust. 1 pkt 2 Zarządzenia Dyrektora Generalnego Lasów Państwowych nr 46 z dnia 24 października 2016 r. w sprawie sprzedaży drewna prowadzonej przez Państwowe Gospodarstwo Leśne Lasy Państwowe³, zwanego dalej także zarządzeniem – mając na względzie:

- 1) obowiązek ustawowy Dyrektora Generalnego Lasów Państwowych ustalania systemu informacyjnego Lasów Państwowych (zob. § 8 ust. 1 pkt 6 Statutu);
- 2) okoliczność, iż przed laty ORWLP wykonał prace rozwojowe zwieńczone oceną dokładności i przydatności różnych systemów odbiórki surowca drzewnego metodą analizy obrazu;
- 3) na terenie kłęskowiska, będącego przedmiotem decyzji 211/2017⁴, dochodzić będzie do kumulowania się niespotykane dotąd dużych ilości drewna kładowanego i średniowymiarowego odbieranego w stosach;
- 4) postanowienie art. 56 ust. 2⁵ ustawy;

- 5) wstępne rozpoznanie co do bardzo istotnych różnic między kosztami upowszechnienia na terenie ww. kłęskowiska odbiórki drewna metodą analizy obrazu przy korzystaniu w pełnym zakresie z usług obcych a kosztami takiego upowszechnienia w wariantcie przewidującym czasowe korzystanie ze sprzętu i związanego z nim oprogramowania udostępnionego przez podmiot zewnętrzny (na zdecydowaną niekorzyść rozwiązania wymienionego jako pierwsze);
- 6) przepis art. 34 pkt 7 ustawy o lasach, stanowiący, że dyrektor regionalnej dyrekcji Lasów Państwowych jest obowiązany prowadzić działalność usługową w zakresie leśnictwa, m.in. na rzecz nadzorowanych nadleśnictw – postanawia się, co następuje:

§ 1

1. Na Dyrektora ORWLP nakłada się obowiązek doprowadzenia w terminie nieprzekraczającym daty 1 października 2017 r. do upowszechnienia w nadleśnictwach, objętych stanem siły wyższej, o którym mowa w decyzji 211/2017 (nadleśnictwa kłęskowe), systemu odbiórki drewna stosowego (kłody oraz stopy drewna średniowymiarowego) z zastosowaniem techniki analizy obrazu, zwanego dalej systemem.

¹ Art. 33. 1. ustawy z dnia 28 września 1991 r. o lasach (tj. Dz. U. 2017 poz. 788) stanowi, że „Lasami Państwowymi kieruje Dyrektor Generalny przy pomocy dyrektorów regionalnych dyrekcji Lasów Państwowych”.

² Statut Państwowego Gospodarstwa Leśnego Lasy Państwowe został nadany zarządzeniem nr 50 Ministra Ochrony Środowiska, Zasobów Naturalnych i Leśnictwa z dnia 18 maja 1994 r.; w § 6 Statutu Lasów Państwowych stanowi, że w wykonaniu zadań określonych przez ustawę (o lasach) oraz przez przepisy wykonawcze do ustawy, a także innych przepisów prawnych, Dyrektor Generalny wydaje zarządzenia i decyzje obowiązujące w Lasach Państwowych.

³ Powołane zarządzenie zostało opublikowane w wydaniu specjalnym Biuletynu Informacyjnego Lasów Państwowych z grudnia 2016 r. Paragraf 135 ust. 1 pkt 3 tego zarządzenia stanowi, że postępowanie nadzwyczajne w stanach siły wyższej wymaga podjęcia decyzji (...) przez Dyrektora Generalnego Lasów Państwowych, jeżeli stan siły wyższej ma charakter ponadlokalny, lecz zagospodarowanie drewna „kłęskowego” dotyczy więcej niż jednej RDLP (stan siły wyższej o znaczeniu ponadregionalnym). Paragraf 133 ust. 1 pkt 2 cytowanego zarządzenia stanowi, iż mając na względzie, że planowane pozyskanie drewna może wymagać istotnej korekty w następstwie wystąpienia zdarzeń przyrodniczych (...) o niebagatelnym charakterze – (...) wprowadza się możliwość ustalania nadzwyczajnych postępowań mających na celu oznaczania surowca pod względem przyszłych nabywców lub/ oraz nadzwyczajnych zmian w zawartych umowach kupna-sprzedaży surowca drzewnego.

⁴ Chodzi o decyzję Dyrektora Generalnego Lasów Państwowych z dnia 16 sierpnia 2017 r. w sprawie konkretyzacji i uszczegółowienia postępowania nadzwyczajnego w związku z wystąpieniem w dniu 11 i 12 sierpnia 2017 w Państwowym Gospodarstwie Leśnym Lasy Państwowe (dalej Lasy Państwowe lub LP) stanu siły wyższej o zasięgu ponadlokalnym, znak: ZM.800.19.2017.

⁵ Przepis art. 56 ust.2 ustawy o lasach stanowi, że Dyrektor Generalny Lasów Państwowych dysponuje środkami funduszu leśnego.

2. Wykonanie obowiązku, o którym mowa w ust. 1, powinno następować z uwzględnieniem następujących założeń:

- 1) mając na względzie, że Lasy Państwowe zleciły Uniwersytetowi Przyrodniczemu w Poznaniu prace badawcze, które powinny zakończyć się wprowadzeniem do praktyki gospodarczej w LP oryginalnie polskiej metody zdalnej odbiórki drewna stosowego – system ma funkcjonować w nadleśnictwach kłeskowych co najwyżej do końca 2018 r. (po czym powinien zostać zastąpiony ww. metodą opracowywaną obecnie przez Uniwersytet Przyrodniczy w Poznaniu);
- 2) jeżeli zachodzi taka potrzeba, związana ze skalą szkód powierzchniowych, odbiórka drewna powinna być odnoszona do wydzielenia odpowiadającego docelowo jednemu oddziałowi, przy czym z praktycznego punktu widzenia zaleca się, aby do czasu połączenia wydzieleni w ramach jednego oddziału w jedno wydzielenie, odbiórki drewna odnoszone były w danym oddziale do pierwszego wydzielenia objętego kłeską. Odbiórka drewna stosowego powinna także obejmować korzystanie ze sprzętu i związanego z nim oprogramowania udostępnianego na warunkach dzierżawy przez specjalistyczny podmiot, który na warunkach umownych powinien zostać zobowiązany do:
 - a) aktywnego uczestnictwa w szkoleniu pracowników jednostek organizacyjnych Lasów Państwowych na okoliczność korzystania z tego sprzętu i oprogramowania,
 - b) usuwania poważniejszych awarii i niesprawności tego sprzętu i oprogramowania w trakcie jego praktycznego wykorzystywania na terenie kłeskowiska;
- 3) w regionalnych dyrekcjach Lasów Państwowych w Poznaniu, Toruniu i Gdańsku (z uwzględnieniem ewentualnego zwiększenia zatrudnienia w tych dyrekcjach lub z uwzględnieniem czasowego przesunięcia pracowników do wykonywania zadań usługowych na rzecz nadleśnictw) zostaną utworzone zespoły do odbiórki drewna na terenie kłeskowiska;
- 4) dopuszcza się, że wyniki zdalnej odbiórki poszczególnych stosów drewna będą najpierw ewidencjonowane na serwerach ww. podmiotu usługodawczego, z których będą transmitowane do rejestratorów leśniczych (choć zdecydowanie bardziej racjonalnym rozwiązaniem byłoby zapewnienie „odkładania” się tych wyników na serwerach stanowiących część składową Systemu Informatycznego Lasów Państwowych /SILP/);
- 5) zapis na rejestratorze leśniczego ma odpowiadać powstaniu tzw. rejestru odebranego drewna (ROD).

§ 2

Wypełnienie obowiązku, o którym mowa w § 1, powinno nastąpić w wykonaniu przez ORWLP następujących zadań:

- 1) przeprowadzenie z uwzględnieniem przepisów dotyczących procedury zamówień z wolnej ręki (lub innej podobnej procedury określonej w Prawie zamówień publicznych) wyboru podmiotu (podmiotów) do świadczącego usługę, polegającą na wydzierżawieniu na rzecz Lasów Państwowych sprzętu oraz związanego z nim oprogramowania do zdalnej odbiórki surowca drzewnego (z uwzględnieniem aspektu przeszkolenia pracowników jednostek organizacyjnych Lasów Państwowych w zakresie korzystania z tego sprzętu i oprogramowania oraz aspektu usług serwisowych, świadczonych przez ww. podmiot na rzecz Lasów Państwowych w razie wystąpienia poważniejszych awarii i niesprawności systemu) – z następczym zawarciem przez ORWLP umowy dzierżawy sprzętu i oprogramowania zintegrowanej z zobowiązaniem dzierżawcy do świadczenia ww. usług serwisowych;
- 2) doprowadzenie poprzez zamówienie usługi wewnątrzinstytucjonalnej Zakładu Informatyki Lasów Państwowych (ZILP) do stworzenia możliwości transmisji wyników odbiórki drewna z serwera (serwerów) usługodawcy (usługodawców) lub z serwera stanowiącego część składową SILP do rejestratorów leśniczego;

- 3) zawarcie umów i porozumień z innymi wewnątrzinstytucjonalnymi uczestnikami działań na rzecz upowszechnienia i utrzymania systemu;
- 4) przeprowadzenie wraz z ww. podmiotem (podmiotami), Zakładem Informatyki Lasów Państwowych oraz innymi uczestnikami ww. działań testów na ostateczne potwierdzenie funkcjonalności, w tym bezpieczeństwa i niezawodności, systemu – przede wszystkim w zakresie transmisji danych do rejestratorów leśniczego;
- 5) doprowadzenie (we współdziałaniu z ww. podmiotem, Zakładem Informatyki Lasów Państwowych oraz innymi uczestnikami ww. działań) do zapewnienia transmisji wyników zdalnej odbiórki drewna stosowego do rejestratorów leśniczego;
- 6) opracowanie szczegółowej instrukcji technologicznej odbiórki drewna metodą analizy obrazu;
- 7) opracowanie programu i przeprowadzenie scentralizowanego szkolenia członków zespołów, o których mowa w § 1 ust. 2 pkt 3, nadleśniczych, leśniczych i podleśniczych, będących pracownikami nadleśnictw kłeskowych, na okoliczność praktycznej strony zdalnej odbiórki drewna w tych nadleśnictwach; scentralizowane szkolenie, o którym mowa w zdaniu poprzedzającym, powinno obejmować szereg sesji stacjonarnych, a także spotkań odbywanych w formie wideokonferencji;
- 8) doprowadzenie do wykreowania w ramach ZILP i zapewnienie sprawnego działania grupy szybkiego reagowania na wypadek awarii i innych zakłóceń systemu, nie wymagających angażowania podmiotu, o którym mowa w pkt 1.

§ 3

1. Zadania, o których mowa w § 2, należy traktować jako części składowe wchodzące w skład wspólnego przedsięwzięcia następujących jednostek organizacyjnych Lasów Państwowych poza gospodarką leśną (doskonalenie funkcjonalne Lasów Państwowych):
 - 1) Dyrekcji Generalnej Lasów Państwowych;
 - 2) ORWLP;
 - 3) ZILP;
 - 4) regionalnych dyrekcji Lasów Państwowych w Poznaniu, Toruniu, Gdańsku i Szczecinku;
 - 5) Regionalnej Dyrekcji Lasów Państwowych w Pile (stanowiska pracy biorące w przeszłości udział w pracach rozwojowych zwieńczonych oceną dokładności i przydatności różnych systemów odbiórki surowca drzewnego metodą analizy obrazu);
 - 6) nadleśnictw, ujętych w decyzji 211/2017.
2. Ustala się, że:
 - 1) funkcjonowanie ORWLP oraz ZILP w realizacji przedsięwzięcia będzie następować w ciężar funduszu leśnego, przy czym ZILP będzie otrzymywał wynagrodzenie od ORWLP;
 - 2) działania ww. regionalnych dyrekcji Lasów Państwowych oraz Dyrekcji Generalnej Lasów Państwowych będą finansowane z wpłat, o których mowa w art. 53 ust. 1 ustawy o lasach;
 - 3) działania nadleśnictw kłeskowych w ramach pomocy dla ORWLP i ZILP będą prowadzone w ramach kosztów własnych (koszty miękkiej działalności rozwojowej);
 - 4) kosztami dzierżawy ww. sprzętu i oprogramowania (a także kosztami ww. usług serwisowych oraz kosztami ww. grupy szybkiego reagowania) ORWLP będzie obciążał kłeskowe regionalne dyrekcje Lasów Państwowych; regionalne dyrekcje będą tego dokonywać w odniesieniu do nadleśnictw kłeskowych; przy dokonywaniu ww. obciążeń powinna mieć zastosowanie zasada proporcjonalności oparta o ilość drewna pokłeskowego w poszczególnych nadleśnictwach.

§ 4

Podstawą funkcjonowania ORWLP w wykonywaniu postanowień niniejszej decyzji powinna być umowa pomiędzy tym zakładem a Dyrekcją Generalną Lasów Państwowych.

§ 5

Komórkę organizacyjną Dyrekcji Generalnej Lasów Państwowych właściwą ds. zamówień publicznych zobowiązuje się do konsultacji (doradztwa) oraz szczególnie wnikliwego kontrolingu procesu zamówieniowego, związanego z wykonywaniem postanowień niniejszej decyzji.

§ 6

Postęp prac składających się na realizację postanowień niniejszej decyzji, a także jej konkretyzacje, aktualizacje oraz ewentualne modyfikacje powinny być przedmiotem cotygodniowych wideokonferencji, o których mowa w decyzji 211/2017.

§ 7

Na poziomie Dyrekcji Generalnej Lasów Państwowych za terminowe oraz skuteczne wprowadzenie do praktyki gospodarczej w ww. nadleśnictwach kłeskowych systemu zdalnej odbiórki drewna na podstawie analizy obrazu czyni się bezpośrednio odpowiedzialnym naczelnika kierującego komórką organizacyjną DGLP właściwą ds. użytkowania lasu.

§ 8

Traci moc Decyzja nr 220 Dyrektora Generalnego Lasów Państwowych z dnia 28 sierpnia 2017 r. w sprawie zlecenia Ośrodkowi Rozwojowo-Wdrożeniowemu Lasów Państwowych w Bedoniu (dalej ORWLP) doprowadzenia do upowszechnienia w LP na terenach pokłeskowych systemów pomiaru drewna na podstawie analizy obrazu (znak: OR.0302.8.2017).

§ 9

Decyzja wchodzi w życie z dniem podpisania.

**DYREKTOR GENERALNY
LASÓW PAŃSTWOWYCH
dr inż. Konrad Tomaszewski**

DECYZJA NR 226 DYREKTORA GENERALNEGO LASÓW PAŃSTWOWYCH

z dnia 1 września 2017 r.

**w sprawie ustaleń przyjętych przez Dyrektora Generalnego Lasów Państwowych
w trakcie narady odbytej z kierownikami komórek organizacyjnych
Dyrekcji Generalnej Lasów Państwowych oraz dyrektorami: Centrum Informacyjnego Lasów Państwowych,
Centrum Koordynacji Projektów Środowiskowych,
Zakładu Informatyki Lasów Państwowych,
Ośrodka Rozwojowo-Wdrożeniowego Lasów Państwowych**

GD.001.11.2017

Na podstawie art. 33 ust. 1 ustawy z dnia 28 września 1991 r. o lasach¹, w związku z § 6 Statutu Państwowego Gospodarstwa Leśnego Lasy Państwowe² – w wykonaniu zadania Dyrektora Generalnego Lasów Państwowych, wynikającego m.in. z całości kształtu obowiązków nałożonych na Dyrektora Generalnego Lasów Państwowych jako reprezentanta pracodawcy, skutkujących w szczególności nakazem zapewnienia przez niego należytej funkcjonalności Dyrekcji Generalnej Lasów Państwowych (DGLP) – postanawiam, co następuje:

§ 1

Jako wiążące kierowników komórek organizacyjnych DGLP przyjmuję ustalenia z narady, która odbyła się w dniach **21 i 31 sierpnia 2017 r.**, zawarte w załączniku nr 1 do niniejszej decyzji. *(Załącznika nie drukujemy – przyp. red.)*.

§ 2

Decyzja wchodzi w życie z dniem podpisania i podlega upublicznieniu z wykorzystaniem funkcjonującego w ramach DGLP, elektronicznego systemu zarządzania dokumentami (EZD) lub doręczeniu do komórek organizacyjnych DGLP funkcjonujących jeszcze poza tym systemem.

**DYREKTOR GENERALNY
LASÓW PAŃSTWOWYCH
dr inż. Konrad Tomaszewski**

¹ Art. 33. 1. ustawy z dnia 28 września 1991 r. o lasach (tj. Dz. U. z 2015 r. poz. 2100 ze zmianami) stanowi, że „Lasami Państwowymi kieruje Dyrektor Generalny przy pomocy dyrektorów regionalnych dyrekcji Lasów Państwowych”.

² Statut Państwowego Gospodarstwa Leśnego Lasy Państwowe został nadany zarządzeniem nr 50 Ministra Ochrony Środowiska, Zasobów Naturalnych i Leśnictwa z dnia 18 maja 1994 r.; w § 6 Statut Lasów Państwowych stanowi, że w wykonaniu zadań określonych przez ustawę (o lasach) oraz przez przepisy wykonawcze do ustawy, a także innych przepisów prawnych, Dyrektor Generalny wydaje zarządzenia i decyzje obowiązujące w Lasach Państwowych.

DECYZJA NR 227/2017
DYREKTORA GENERALNEGO LASÓW PAŃSTWOWYCH

z dnia 4 września 2017 r.

**w sprawie ustalenia wytycznych wiążących dyrektorów regionalnych dyrekcji
Lasów Państwowych w Poznaniu, Toruniu, Gdańsku i Szczecinku
na potrzeby wykonania przez nich postanowienia paragrafu 4
Decyzji nr 217/2017 Dyrektora Generalnego Lasów Państwowych
z dnia 24 sierpnia 2017 r. (dalej decyzja 217/2017)**

ZG.750.8.2017

Na podstawie art. 33 ust. 1 ustawy z dnia 28 września 1991 r. o lasach¹, zwanej dalej ustawą, w związku z § 6 Statutu Państwowego Gospodarstwa Leśnego Lasy Państwowe², zwanego dalej Statutem – w wykonaniu zadania Dyrektora Generalnego Lasów Państwowych, określonego w art. 33 ust. 3 pkt 1a. ustawy³ – mając na względzie:

- 1) zobowiązanie wyżej wymienionych dyrektorów regionalnych dyrekcji zawarte w § 4 decyzji 217/2017⁴,
- 2) notatkę służbową sporządzoną w dniu 1 września przez tych dyrektorów, stanowiącą załącznik nr 1 do niniejszej decyzji, w której dyrektorzy wyartykułowali m.in. postulat, aby ostateczna wartość stawki należnej posiadaczom lasów niepaństwowych z tytułu wynagrodzenia za kształtowanie „bezpieczeństwa publicznego poprzez uporządkowanie lasów niepaństwowych, znajdujących się w posiadaniu osób fizycznych, jeżeli lasy te zostały zdewastowane w następstwie silnych wiatrów, jakie w dniach 11 i 12 sierpnia 2017 r. przetoczyły się przez Polskę (...)

– postanawiam, co następuje:

§ 1

Postulat dyrektorów regionalnych dyrekcji Lasów Państwowych, o którym mowa powyżej w preambule do niniejszej decyzji, uwzględniam w ten sposób, że:

- 1) na potrzeby wykonania przez dyrektorów kierujących regionalnymi dyrekcjami Lasów Państwowych w Poznaniu, Toruniu, Gdańsku i Szczecinku postanowienia § 4 Decyzji nr 217/2017 Dyrektora Generalnego Lasów Państwowych z dnia 24 sierpnia 2017 r. ustanawiam wiążące ich wytyczne, zawarte w § 3;
- 2) wyżej wymienionych dyrektorów zobowiązuję do niezwłocznego przedłożenia projektów decyzji, o których mowa w postanowieniu decyzji 217/2017, celem poddania tych projektów nadzorowi prewencyjnemu.

§ 2

Średnia stawka, o której mowa § 2 pkt 4 decyzji 217/2017, powinna być odnoszona nie do całej zwartej powierzchni lasu niepaństwowego w posiadaniu osoby fizycznej (chyba że dany las ewidentnie jest zdewastowany w całości), lecz do takiej części tej powierzchni, jaka, zgodnie z zasadami gospodarki leśnej, po uprzątnięciu wiatrowałów i wiatrołomów, wymagać

będzie prac odnowieniowych, polegających w szczególności na przygotowaniu gleby i ponownym wprowadzeniu roślinności leśnej (zredukowana powierzchnia do odnowienia). Twierdzenie zdania poprzedzającego oznacza, że za las zdewastowany nie uznaje się gruntu pokrytego przed nadejściem silnych wiatrów roślinnością leśną, jeżeli w następstwie tych silnych wiatrów grunt ten wymaga zgodnie z zasadami gospodarki leśnej jedynie wykonania poprawek, uzupełnień oraz dolesień luk i przerzedzeń.

§ 3

1. Przy opracowywaniu projektów decyzji, o których mowa w § 2 pkt 2, na ww. dyrektorów regionalnych dyrekcji Lasów Państwowych nakłada się obowiązek wzorowania się na kalkulacji, stanowiącej załącznik nr 2 do niniejszej decyzji, przedkładany w ramach niniejszej decyzji w formie numerycznej – z dodatkowym wyjaśnieniem, że:

- 1) załącznik nr 2 wykonano z użyciem aplikacji EXCEL (z zachowaniem możliwości identyfikowania zastosowanych formuł obliczeniowych);
- 2) przy ustalaniu przeciętnej zasobności lasów niepaństwowych na terenie kłeskowiska za podstawę wzięto dane będące wynikiem wielkoobszarowych inwentaryzacji lasów niestanowiących własności Skarbu Państwa;
- 3) przy kalkulacji przyjęto następujące wartości niżej wymienionych wielkości:
 - a) przeciętna zasobność drzewostanów w lasach niepaństwowych na terenie kłeskowiska: 26 m³/ha (dla I klasy wieku), 167 m³/ha (dla II klasy wieku), 259 m³/ha (dla III klasy wieku), 283 m³/ha (dla IV klasy wieku), 259 m³/ha (dla V klasy wieku),
 - b) stawka za uprzątnięcie 1 m³ drewna w lesie zdewastowanym przy kształtowaniu bezpieczeństwa publicznego z zachowaniem technologii bezpiecznej na terenie kłeskowiska (tj. z zastosowaniem maszyn wielooperacyjnych): 65 zł/m³,
 - c) realny udział drewna pełnowartościowego do zbycia zewnętrznego: 30%,
 - d) cena surowca drzewnego: 90 zł/m³ (drzewostany II klasy wieku), 120 zł/m³ (drzewostany III klasy wieku), 140 zł/m³ (drzewostany IV i V klasy wieku).

¹ Art. 33. 1. ustawy z dnia 28 września 1991 r. o lasach (tj. Dz. U. 2017, poz. 788) stanowi, że „Lasami Państwowymi kieruje Dyrektor Generalny przy pomocy dyrektorów regionalnych dyrekcji Lasów Państwowych”.

² Statut Państwowego Gospodarstwa Leśnego Lasy Państwowe został nadany zarządzeniem nr 50 Ministra Ochrony Środowiska, Zasobów Naturalnych i Leśnictwa z dnia 18 maja 1994 r.; w § 6 Statutu Lasów Państwowych stanowi, że w wykonaniu zadań określonych przez ustawę (o lasach) oraz przez przepisy wykonawcze do ustawy, a także innych przepisów prawnych, Dyrektor Generalny wydaje zarządzenia i decyzje obowiązujące w Lasach Państwowych.

³ Powołany przepis ustawy o lasach stanowi, że Dyrektor Generalny Lasów Państwowych inicjuje, koordynuje oraz nadzoruje działalność dyrektorów regionalnych dyrekcji Lasów Państwowych oraz kierowników innych jednostek.

⁴ Powołane postanowienie zobowiązuje dyrektorów regionalnych dyrekcji Lasów Państwowych do ustalenia, w drodze decyzji zarządczej, tabeli stawek służących do obliczania kwoty środków należnych posiadaczom zdewastowanych lasów niepaństwowych, przy czym przy ustalaniu tej tabeli dyrektorzy powinni brać pod uwagę koszty bezpośrednie ponoszone w nadzorowanych nadleśnictwach na działania, które będą wykonywane w ramach kształtowania bezpieczeństwa publicznego poprzez uporządkowanie drzewostanów lasów niepaństwowych objętych decyzją 217/2017.

2. Jeżeli dyrektor danej regionalnej dyrekcji Lasów Państwowych uzna, że kalkulacja zawarta w załączniku nr 2 nie wymaga zmian, w projekcie jego decyzji, do przedłożenia którego został zobowiązany w wykonaniu § 1 pkt 2, średnie stawki za 1 ha powierzchni zredukowanej lasu zdewastowanego powinny wynieść: 4000 zł/ha lasu w I klasie wieku, 5000 zł/ha lasu w II klasie wieku, 6000 zł/ha w pozostałych klasach wieku.

§ 4

Decyzja wchodzi w życie z dniem podpisania.

**DYREKTOR GENERALNY
LASÓW PAŃSTWOWYCH
dr inż. Konrad Tomaszewski**

**Załącznik nr 1 do Decyzji nr 227
Dyrektora Generalnego Lasów Państwowych
z dnia 4 września 2017 r.**

Toruń, dnia 1.09.2017 r.

NOTATKA SŁUŻBOWA

ze spotkania dyrektorów regionalnych RDLP w Gdańsku, Poznaniu, Szczecinku i Toruniu
w sprawie ustalenia stawek, o których mowa w Decyzji nr 217/2017
Dyrektora Generalnego Lasów Państwowych z dnia 24 sierpnia 2017 r.

1. Obecni na spotkaniu dyrektorzy regionalni przedstawili wstępne szacunkowe powierzchnie lasów prywatnych uszkodzonych przez huragan wiejący 11/12.08.2017 r.
Gdańsk – 2100 ha,
Poznań – 560 ha,
Szczecinek – 500 ha,
Toruń – 4800 ha,
RAZEM – 7960 ha.
2. W oparciu o dane zawarte w Banku Danych o Lasach, tabele zasobności, ustala się średnią zasobność na 1 ha lasu prywatnego w ilości 136 m³ netto.
3. Biorąc pod uwagę stawki za pozyskanie drewna (50 zł/m³), stawka za uprzątnięcie 1 ha wynosić może 6800 zł/ha (50 * 136 = 6800).
4. Tym samym budżet na uprzątnięcie powierzchni wg przytoczonych powyżej wstępnych szacunków powinien wynosić 54,1 mln zł.
5. Biorąc pod uwagę trudności związane z częściowym brakiem uproszczonych planów urzędzenia lasu i tym samym problemy, które będą się rodziły przy ustalaniu wieku i zasobności, obecni na spotkaniu dyrektorzy proponują ustalenie jednej stawki bez względu na wiek i zasobność. Uznano, że jednolita stawka wyeliminuje problemy interpretacyjne i ograniczy potencjalne konflikty.
6. Jednolita stawka powinna zdaniem obecnych na spotkaniu zachęcić właścicieli lasów młodszych klas wieku do uprzątnięcia powierzchni, gdzie zagrożenie pożarowe będzie największe.
7. W związku z powyższym, biorąc pod uwagę możliwości wydatkowania środków FL na ten cel, które określi Pan Dyrektor, proponuje się Panu Dyrektorowi Generalnemu do wyboru 3 warianty:
a) 7500 zł/ha – co skutkowałoby kwotą 59,7 mln zł,
b) 7000 zł/ha – co skutkowałoby kwotą 55,7 mln zł,
c) 6000 zł/ha – co skutkowałoby kwotą 47,8 mln zł.
8. Określona w decyzji 217 kwota 35 mln zł daje stawkę 4400 zł/ha.
9. Obecni na spotkaniu dyrektorzy ustalają, że propozycja wzoru umowy pomiędzy starostą i nadleśniczym powstanie do dnia 6 września 2017 r. i zostanie przesłana do Pana Dyrektora Generalnego Lasów Państwowych.
10. Obecni na spotkaniu dyrektorzy są zdania, że wzór umowy, który zostanie wypracowany, a także ostateczna stawka za 1 ha powinny być wprowadzone decyzją zarządczą Pana Dyrektora Generalnego Lasów Państwowych.

Dyrektor RDLP w Gdańsku

Dyrektor RDLP w Poznaniu

Dyrektor RDLP w Szczecinku

Dyrektor RDLP w Toruniu

Wstępna szacunkowa powierzchnia lasów niepaństwowych uszkodzonych przez wiatr według notatki sporządzonej w dniu 1.09.2017 r. przez dyrektorów regionalnych dyrekcji LP („klęskowych”) – ha		Zasobność drzewostanu w lasach niepaństwowych według klas wieku w świetle wielokobzarowej inwenturyzacji lasu (m ³ /ha)						
		I (0–20 lat)	II (21–40 lat)	III (41–60 lat)	IV (61–80 lat)	V (81–100 lat)	VI (101–120 lat)	VII (121–140 lat)
Województwo								
Kujawsko-pomorskie	4800	30	144	283	345	251		
Pomorskie	2600	23	132	230	234	229		
Wielkopolskie	560	17	115	222	217	236		
Zachodniopomorskie	0	8	146	192	289	233		
Pole powierzchni ogółem lub średnia zasobność ważona polem powierzchni lasów niepaństwowych zdewastowanych w poszczególnych województwach	7960	27	138	261	300	243		
Zasobność po dokonaniu odczytów z linii trendu (zob. ryc. 1)		26	167	259	283	259		

Środek klasy wieku	Zasobność (średnia ważona) (m ³ /ha)
10	27
30	138
50	261
70	300
90	243

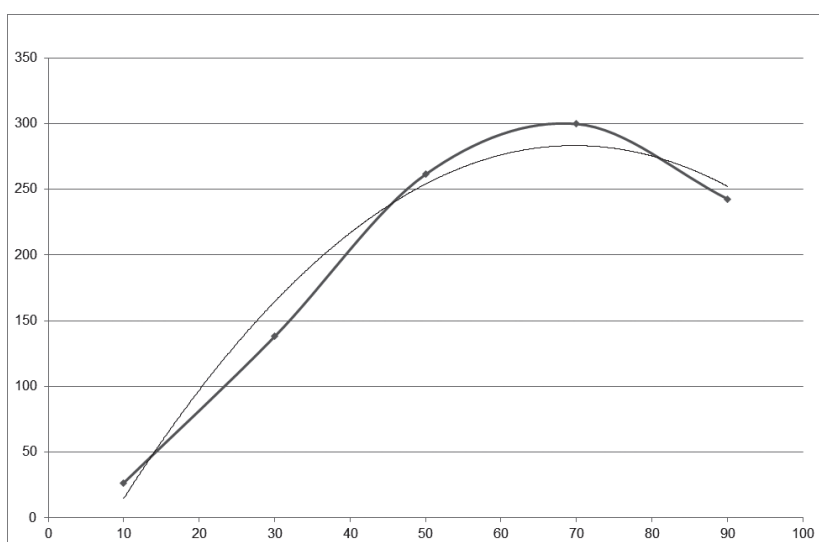

Ryc. 1. Zasobność (średnia ważona) – m³/ha

Wyszczególnienie wielkości	I (0–20 lat)	II (21–40 lat)	III (41–60 lat)	IV (61–80 lat)	V (81–100 lat)	VI (101–120 lat)	VII (121–140 lat)
Zasobność lasów niepaństwowych	26	167	259	283	259		
Koszt bezpośredni pozyskania 1 m ³ (zł/m ³)	65	65	65	65	65		
Koszt pozyskania drewna w zł/ha	1690	10 855	16 835	18 395	16 835		
Umowna cena za 1 m ³ drewna		90	120	140	140		
Procent drewna do zagospodarowania		30	30	30	30		
Kwota należna za 1 ha lasu zdewastowanego	1690	6346	7511	6509	5957		
Kwota należna za 1 ha lasu zdewastowanego – z uwzględnieniem linii trendu (zob. ryc. 2)	4000	5000	6000	6000	6000	6000	6000

Środek klasy wieku	Kwota należności za 1 ha lasu zdewastowanego (zł/m ³)
10	1690
30	6346
50	7511
70	6509
90	5957

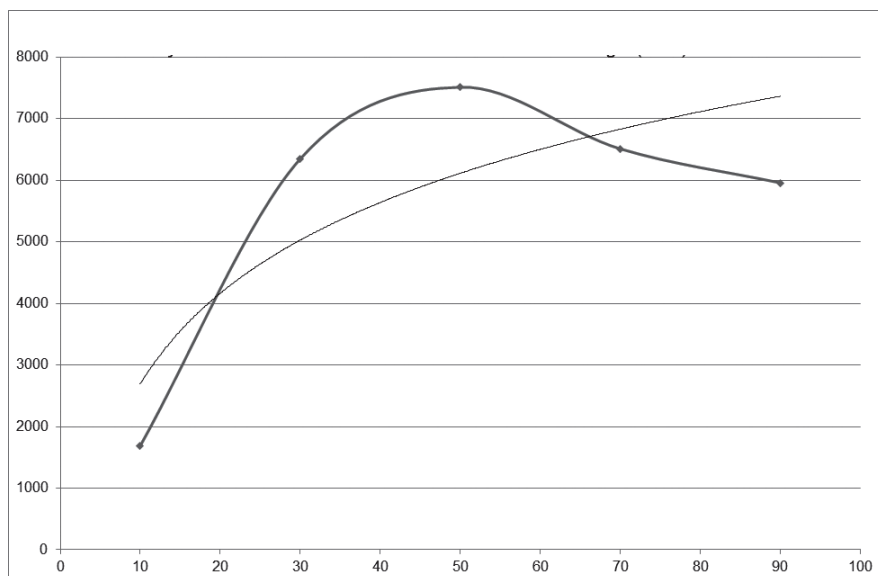

Ryc. 2. Kwota należności za 1 ha lasu zdewastowanego (zł/m³)

DECYZJA NR 228 DYREKTORA GENERALNEGO LASÓW PAŃSTWOWYCH

z dnia 4 września 2017 r.

**w sprawie narady dyrektorów regionalnych dyrekcji Lasów Państwowych
oraz dyrektorów zakładów o zasięgu krajowym**

GD.0050.7.2017

Na podstawie art. 33 ust. 1 ustawy z dnia 28 września 1991 r. o lasach¹ w związku z § 6 Statutu Państwowego Gospodarstwa Leśnego Lasy Państwowe² (LP) – w wykonaniu zadania Dyrektora Generalnego Lasów Państwowych, związanego m.in. z przepisem art. 33 ust. 2 pkt 1a ustawy o lasach³ – postanawiam, co następuje:

§ 1

1. Na dzień 15 września 2017 r., z moim udziałem i udziałem moich zastępców, dyrektorów regionalnych dyrekcji Lasów Państwowych, dyrektorów zakładów o zasięgu krajowym oraz kierowników komórek organizacyjnych Dyrekcji Generalnej Lasów

¹ Art. 33. 1. ustawy z dnia 28 września 1991 r. o lasach (tj. Dz. U. z 2015 r. poz. 2100 ze zmianami) stanowi, że „Lasami Państwowymi kieruje Dyrektor Generalny przy pomocy dyrektorów regionalnych dyrekcji Lasów Państwowych”.

² Statut Państwowego Gospodarstwa Leśnego Lasy Państwowe został nadany zarządzeniem nr 50 Ministra Ochrony Środowiska, Zasobów Naturalnych i Leśnictwa z dnia 18 maja 1994 r.; w § 6 Statutu Lasów Państwowych stanowi, że w wykonaniu zadań określonych przez ustawę (o lasach) oraz przez przepisy wykonawcze do ustawy, a także innych przepisów prawnych, Dyrektor Generalny wydaje zarządzenia i decyzje obowiązujące w Lasach Państwowych.

³ Przepis art. 33 ust. 2 pkt 1a ustawy o lasach stanowi, że Dyrektor Generalny Lasów Państwowych inicjuje, koordynuje oraz nadzoruje działalność dyrektorów regionalnych dyrekcji Lasów Państwowych oraz kierowników innych jednostek organizacyjnych Lasów Państwowych o zasięgu krajowym.

Państwowych (DGLP) na godzinę 10.00 do siedziby Dyrekcji Generalnej Lasów Państwowych w Warszawie, ul. Grójecka 127 zwołuję pod moim przewodnictwem naradę dyrektorów regionalnych dyrekcji Lasów Państwowych oraz dyrektorów zakładów Lasów Państwowych o zasięgu krajowym, zwaną dalej naradą. Do udziału w naradzie, o której mowa w zdaniu poprzedzającym, zaprasza się przedstawicieli central związkowych i przewodniczącego Rady Konsultacyjnej przy Dyrektorze Generalnym Lasów Państwowych.

2. Szefowa Gabinetu Dyrektora Generalnego Lasów Państwowych zwróci się z prośbą o udział w naradzie przedstawiciela departamentu właściwego w Ministerstwie Środowiska w sprawach leśnictwa.
3. W zależności od potrzeb do udziału w naradzie mogą być zaproszone inne osoby – stosownie do roboczych ustaleń w tym zakresie.

§ 2

Porządek narady stanowi załącznik do niniejszej decyzji. (Załącznika nie drukujemy – przyp. red.).

§ 3

1. Ustala się następujące zasady przebiegu narady:
 - 1) przewodniczenie naradzie przypada Dyrektorowi Generalnemu Lasów Państwowych;
 - 2) realizację każdego z punktów porządku narady będzie rozpoczynać wprowadzenie dokonywane przez Dyrektora Generalnego Lasów Państwowych;
 - 3) po każdym ww. wprowadzeniu, ze wskazania Dyrektora Generalnego Lasów Państwowych, następować będzie co najwyżej pięciominutowe uszczegółowienie danego z punktów porządku narady;
 - 4) po każdym wystąpieniu i uszczegółowieniu będzie odbywać się dyskusja lub odnoszenie się do poruszonych kwestii;
 - 5) przerwy w przebiegu narady są ogłaszane z inicjatywy przewodniczącego naradzie lub na wniosek;

6) w ramach podsumowania narady Dyrektor Generalny Lasów Państwowych sformułuje robocze wersje ustaleń.

2. Gabinet Dyrektora Generalnego Lasów Państwowych, w ciągu 2 dni od zakończenia narady, przygotowuje projekt decyzji Dyrektora Generalnego Lasów Państwowych w sprawie jej ustaleń. Decyzja w sprawie ustaleń z narady zostanie podana do wiadomości z wykorzystaniem intranetu, a docelowo będzie przedmiotem publikacji w Biuletynie Informacyjnym Lasów Państwowych.

§ 4

1. Uczestników narady, zatrudnionych w LP, w tym kierowników komórek organizacyjnych DGLP, zobowiązują do przygotowania się do ewentualnych, co najwyżej pięciominutowych wystąpień uszczegóławiających poszczególne punkty porządku narady.
2. Dyrektora zakładu Lasów Państwowych o zasięgu krajowym, działającego pod firmą Centrum Informacyjne Lasów Państwowych, zobowiązują do zapewnienia rejestracji przebiegu narady na potrzeby leśnej telewizji internetowej.

§ 5

1. Koszty związane z naradą są kosztami działania Dyrekcji Generalnej Lasów Państwowych oraz regionalnych dyrekcji Lasów Państwowych, finansowanymi z wpłat nadleśnictw na utrzymanie tych jednostek organizacyjnych LP.

§ 6

Decyzja wchodzi w życie z dniem podpisania.

**DYREKTOR GENERALNY
LASÓW PAŃSTWOWYCH
dr inż. Konrad Tomaszewski**

DECYZJA NR 229/2017 DYREKTORA GENERALNEGO LASÓW PAŃSTWOWYCH

z dnia 5 września 2017 r.

w sprawie ilości drewna pokłeskowego do pozyskania w 2017 roku w Regionalnych Dyrekcjach Lasów Państwowych ujętych w Decyzji nr 211/2017 Dyrektora Generalnego Lasów Państwowych w związku z wystąpieniem w dniu 11 i 12 sierpnia 2017 r. w Państwowym Gospodarstwie Leśnym Lasy Państwowe (dalej Lasy Państwowe lub LP) stanu siły wyższej o zasięgu ponadlokalnym

ZD.7600.8.2017

Na podstawie art. 33 ust. 1 ustawy z dnia 28 września 1991 r. o lasach¹, zwanej dalej ustawą, w związku z § 6 Statutu Państwowego Gospodarstwa Leśnego Lasy Państwowe², zwanego dalej Statutem – w wykonaniu zadania Dyrektora Generalnego Lasów Państwowych, określonego w § 4 pkt 2 Decyzji nr 223/2017 Dyrek-

tora Generalnego Lasów Państwowych z dnia 30 sierpnia 2017 r. – mając m.in. na względzie wnioski Dyrektorów RDLP w Toruniu, Szczecinku oraz Poznaniu, sporządzone zgodnie z § 4 pkt 1 ww. decyzji – postanawia się, co następuje:

¹ Art. 33. 1. ustawy z dnia 28 września 1991 r. o lasach (tj. Dz. U. 2017 poz. 788) stanowi, że „Lasami Państwowymi kieruje Dyrektor Generalny przy pomocy dyrektorów regionalnych dyrekcji Lasów Państwowych”.

² Statut Państwowego Gospodarstwa Leśnego Lasy Państwowe został nadany zarządzeniem nr 50 Ministra Ochrony Środowiska, Zasobów Naturalnych i Leśnictwa z dnia 18 maja 1994 r.; w § 6 Statut Lasów Państwowych stanowi, że w wykonaniu zadań określonych przez ustawę (o lasach) oraz przez przepisy wykonawcze do ustawy, a także innych przepisów prawnych, Dyrektor Generalny wydaje zarządzenia i decyzje obowiązujące w Lasach Państwowych.

§ 1

Ostateczną ilość drewna pokłęskowego do pozyskania do końca 2017 r. określa się w wysokości:

- RDLP w Toruniu – 1740 tys. m³,
- RDLP w Poznaniu – 224 tys. m³,
- RDLP w Szczecinku – 292 tys. m³,
- RDLP w Gdańsku – 425 tys. m³.

§ 2

Zastrzega się, iż postanowienia niniejszej decyzji będą mogły podlegać konkretyzacji, aktualizacji oraz modyfikacji poprzez stanowanie notatek służbowych zatwierdzanych przez Dyrektora Generalnego Lasów Państwowych.

§ 3

Decyzja wchodzi w życie z dniem podpisania.

**DYREKTOR GENERALNY
LASÓW PAŃSTWOWYCH**
dr inż. Konrad Tomaszewski

DECYZJA NR 230 DYREKTORA GENERALNEGO LASÓW PAŃSTWOWYCH

z dnia 6 września 2017 r.

w sprawie ustalenia obowiązków spoczywających na dyrektorach regionalnych dyrekcji Lasów Państwowych w zakresie udzielania pomocy wojewodom w wywiązywaniu się przez nich z obowiązku, określonego w Rozporządzeniu Rady Ministrów z dnia 28 sierpnia 2017 r., zmieniającym rozporządzenie w sprawie szczegółowego zakresu i sposobów realizacji niektórych zadań Agencji Restrukturyzacji i Modernizacji Rolnictwa (Dz. U. 2017 poz. 1640)

ZG.750.9.2017

Na podstawie art. 33 ust. 1 ustawy z dnia 28 września 1991 r. o lasach¹, w związku z § 6 Statutu Państwowego Gospodarstwa Leśnego Lasy Państwowe² – w wykonaniu zadania Dyrektora Generalnego Lasów Państwowych, określonego m.in. w art. 33 ust. 3 pkt 1a³ ustawy o lasach, mając na względzie:

- 1) uprawniony obszar działalności Lasów Państwowych, obejmujący między innymi wspomaganie administracji publicznej;
- 2) pismo z dnia 23 sierpnia 2017 r., stanowiące załącznik do decyzji Dyrektora Generalnego Lasów Państwowych nr 217/2017 z dnia 24 sierpnia 2017 r., w którym Minister Środowiska polecił Dyrektorowi Generalnemu Lasów Państwowych „podjęcie pilnych działań, jakie okażą się niezbędne dla uporządkowania lasów prywatnych, które w wyniku wystąpienia w dniach 11 i 12 sierpnia 2017 r. silnych wiatrów uległy zniszczeniu na terenie Regionalnych Dyrekcji Lasów Państwowych w Poznaniu, Toruniu, Gdańsku i Szczecinku”;
- 3) ustalenia zapadłe podczas spotkania w dniu 31 sierpnia 2017 r. Dyrektora Generalnego Lasów Państwowych z umocowanymi przedstawicielami Ministra Rolnictwa (zob. załącznik nr 1 do decyzji – notatka służbowa ze spotkania zatwierdzona w dniu 1 września 2017 r. przez umocowanego przedstawiciela Ministra Rolnictwa oraz przez Dyrektora Generalnego Lasów Państwowych), w tym ustalenie, że:
 - a) środki w kwocie 2000 zł/ha lasu uszkodzonego, ze względu na oczywiste zagrożenie trwałości lasu od szeli-

- niaka sosnowca (szkodnika owadziego upraw leśnych) w razie zbyt wczesnego wprowadzania roślinności leśnej na tereny pokłęskowe, powinny być według deklaracji przedstawicieli Ministra Rolnictwa przeznaczane w roku 2018 na leśne melioracje agrotechniczne oraz przygotowanie gleby terenów uporządkowanych z powalonych drzew pod odnowienia, a także/lub na przeprowadzenie poprawek, uzupełnień oraz dolesienia luk i przerzedzeń,
- b) kwota 2000 zł w przeliczeniu na 1 ha lasu powinna być zgodna z deklaracjami przedstawicieli Ministra Rolnictwa odnoszona nie do całej zwartej powierzchni uszkodzonego lasu niepaństwowego (chyba że dany las ewidentnie jest zdewastowany w całości), lecz do takiej części tej powierzchni, jaka – zgodnie z zasadami gospodarki leśnej – po uprzątnięciu wiatrowalów i wiatrolomów wymagać będzie:
 - prac odnowieniowych, polegających w szczególności na leśnych melioracjach agrotechnicznych i przygotowaniu gleby pod odnowienia, lub/oraz
 - poprawek, uzupełnień oraz dolesień luk i przerzedzeń,
 - c) nadleśnictwa, sprawujące nadzór nad lasami niepaństwowymi, będą przekazywać wojewodom informacje niezbędne do wywiązywania się przez te organy z obowiązku wymienionego w tytule niniejszej decyzji;

¹ Art. 33. ust. 1 ustawy z dnia 28 września 1991 r. o lasach (tj. Dz. U. z 2017 r. poz. 788) stanowi, że „Lasami Państwowymi kieruje Dyrektor Generalny przy pomocy dyrektorów regionalnych dyrekcji Lasów Państwowych”.

² Statut Państwowego Gospodarstwa Leśnego Lasy Państwowe został nadany zarządzeniem nr 50 Ministra Ochrony Środowiska, Zasobów Naturalnych i Leśnictwa z dnia 18 maja 1994 r.; w § 6 Statutu Lasów Państwowych stanowi, że w wykonaniu zadań określonych przez ustawę (o lasach) oraz przez przepisy wykonawcze do ustawy, a także innych przepisów prawnych, Dyrektor Generalny wydaje zarządzenia i decyzje obowiązujące w Lasach Państwowych.

³ Przepis art. 33 ust. 3 pkt 1a ustawy o lasach stanowi, że Dyrektor Generalny Lasów Państwowych inicjuje, koordynuje oraz nadzoruje działalność dyrektorów regionalnych dyrekcji Lasów Państwowych oraz kierowników innych jednostek organizacyjnych Lasów Państwowych o zasięgu krajowym.

- 4) zgodnie z art. 34 pkt 2c ustawy o lasach dyrektor regionalnej dyrekcji Lasów Państwowych inicjuje, koordynuje oraz nadzoruje działalność nadleśniczych –
– postanawiam, co następuje:

§ 1

Dyrektorów regionalnych dyrekcji Lasów Państwowych w Poznaniu, Toruniu, Gdańsku i Szczecinku zobowiązuję (przy korzystaniu z wszelkiej niezbędnej pomocy nadleśniczych) do:

- 1) przekazania do właściwych terytorialnie wojewodów treści niniejszej decyzji oraz prośby o niezwłoczne przekazywanie do nadleśnictw informacji o osobach zabiegających o otrzymanie, w wykonaniu wyżej wymienionego rozporządzenia Rady Ministrów z dnia 28 sierpnia 2017 r., kwoty 2000 zł w przeliczeniu na 1 ha lasu uszkodzonego właściciela lasu;
- 2) zwrócenia się do właściwych starostów z prośbą, aby:
 - a) w decyzji starosty, o której mowa w § 2 pkt 3 Decyzji Dyrektora Generalnego Lasów Państwowych nr 217/2017 DGLP, była zawarta informacja o polu powierzchni zredukowanej, a także zredukowanej powierzchni do poprawek, uzupełnień oraz dolesień luk i przerzedzeń, przyjmując, że przez dolesienia przerzedzeń należy również rozumieć działania w zakresie podsadzeń,
 - b) zechcieli wydać decyzje nakazowe (w razie braku zlecenia nadzoru nad gospodarką leśną w lasach niepaństwowych nadleśniczemu) w sprawie wykonania poprawek, uzupełnień oraz dolesień luk i przerzedzeń w związku z uszkodzeniem lasów niepaństwowych od huraganowych wiatrów w dniach 11 i 12 sierpnia 2017 r. (tj. w sytuacjach niewymagających wykonania prac odnowieniowych w tych lasach, a tym samym niewymagających wydania decyzji, o której mowa w lit. a oraz w sprawie ustalenia zredukowanej powierzchni do tych poprawek, uzupełnień i dolesień – co najmniej w odniesieniu do osób, o których mowa w pkt 1;

- 3) zobowiązania nadleśniczych, sprawujących nadzór nad lasami niepaństwowymi, do ujmowania w decyzjach w sprawie wykonania poprawek, uzupełnień oraz dolesień luk i przerzedzeń w związku z uszkodzeniem lasów niepaństwowych od huraganowych wiatrów w dniach 11 i 12 sierpnia 2017 r, zredukowanej powierzchni poprawek, uzupełnień oraz dolesień luk i przerzedzeń, jeżeli dla lasów tych nie zachodzi potrzeba wydania decyzji, o której mowa w pkt 2 lit. a – co najmniej w odniesieniu do osób, o których mowa w pkt 1;

- 4) zwrócenia się:

- a) do starostów z prośbą o przekazywania do właściwych regionalnych dyrekcji Lasów Państwowych za pośrednictwem właściwych nadleśniczych uwiarygodnionych kopii decyzji, o których mowa w pkt 2,
- b) do nadleśniczych z poleceniem bezzwłocznego przekazywania do właściwych wojewodów, stwarzając tym samym podstawę do wypłaty odszkodowań w kwocie 2000 zł w przeliczeniu na 1 ha powierzchni zredukowanej lasu uszkodzonego, jeżeli decyzje te dotyczą osób, o których mowa w pkt 1.

§ 2

Uwiarygodnione kopie decyzji, o których mowa w § 1 pkt 4, dyrektorzy regionalnych dyrekcji Lasów Państwowych powinni przekazywać do właściwych wojewodów, stwarzając tym samym podstawę do wypłaty odszkodowań w kwocie 2000 zł w przeliczeniu na 1 ha powierzchni zredukowanej lasu uszkodzonego.

§ 3

Decyzja wchodzi w życie z dniem podpisania.

**DYREKTOR GENERALNY
LASÓW PAŃSTWOWYCH
dr inż. Konrad Tomaszewski**

**Załącznik nr 1 do Decyzji nr 230
Dyrektora Generalnego Lasów Państwowych
z dnia 6 września 2017 r.**

Warszawa, dnia 1.09.2017 r.

NOTATKA SŁUŻBOWA

ze spotkania przedstawicieli Ministerstwa Rolnictwa i Rozwoju Wsi oraz Dyrekcji Generalnej Lasów Państwowych, które odbyło się w dniu 31 sierpnia 2017 r. w siedzibie Dyrekcji Generalnej Lasów Państwowych w sprawie pomocy oraz wynagrodzenia za kształtowanie bezpieczeństwa publicznego osobom fizycznym, których lasy zostały zdewastowane w następstwie silnych wiatrów, jakie przetoczyły się przez Polskę w dniach 11 i 12 sierpnia 2017 r.

W spotkaniu uczestniczyli:

Ze strony Ministerstwa Rolnictwa i Rozwoju Wsi:

1. Aleksandra Szelańska – Dyrektor Departamentu Finansów
2. Beata Gawlik Pliszka – Naczelnik Wydziału Finansowania Wspólnej Polityki Rolnej
3. Anna Król – Dyrektor Departamentu Krajowego w Agencji Restrukturyzacji i Modernizacji Rolnictwa.

Ze strony Dyrekcji Generalnej Lasów Państwowych:

1. Konrad Tomaszewski – Dyrektor Generalny Lasów Państwowych

2. Tomasz Zawila Niedźwiedzki – Zastępca Dyrektora Generalnego ds. Rozwoju
3. Krzysztof Janeczko – Zastępca Dyrektora Generalnego ds. Gospodarki Finansowej oraz Gospodarowania Zasobami Majątkowymi
4. Andrzej Czerski – Główny Księgowy
5. Krystyna Magiera – Naczelnik Wydziału Księgowości
6. Krzysztof Rostek – Naczelnik Wydziału Gospodarki Leśnej.

Spotkanie dotyczyło skonsultowania zapisów zawartych w Decyzji nr 217/2017 Dyrektora Generalnego Lasów Państwowych z dnia 24 sierpnia 2017 r. w sprawie wykorzystania środków, związa-

nych z funduszem leśnym, na łagodzenie zagrożenia bezpieczeństwa publicznego oraz zagrożenia pożarowego od zdewastowanych lasów w posiadaniu osób fizycznych na terenie gmin, określonych w Rozporządzeniu Prezesa Rady Ministrów z dnia 17 sierpnia 2017 r. w sprawie gmin poszkodowanych w wyniku działania żywiołu w sierpniu 2017 r., w których stosuje się szczególne zasady odbudowy, remontów i rozbiórek obiektów budowlanych oraz projektów: rozporządzenia zmieniającego Rozporządzenie Rady Ministrów z dnia 27 stycznia 2015 r. w sprawie szczegółowego zakresu i sposobów realizacji niektórych zadań Agencji Restrukturyzacji i Modernizacji Rolnictwa oraz Uchwały Rady Ministrów w sprawie ustanowienia pomocy dla rolników i producentów rolnych, którzy ponieśli szkody w gospodarstwach rolnych lub działach specjalnych produkcji rolnej spowodowane wystąpieniem w sierpniu 2017 r. huraganu, gradu lub deszczu nawalnego.

Ustalenia:

1. Lasy Państwowe, zgodnie z ukierunkowaniem Ministra Środowiska, wyasygnowały kwotę 35 mln zł środków finansowych, związanych z funduszem leśnym, o których mowa w art. 57 ust. 2 ustawy o lasach, na łagodzenie zagrożenia bezpieczeństwa publicznego oraz zagrożenia pożarowego od zdewastowanych lasów w posiadaniu osób fizycznych poszkodowanych w wyniku działania żywiołu w sierpniu 2017 r. Środki te nie są środkami pomocowymi, ale wynagrodzeniem za wyręczenie administracji publicznej w kształtowaniu bezpieczeństwa publicznego i mogą być przeznaczone na uporządkowanie powierzchni.
2. Środki uruchamiane przez Ministerstwo Rolnictwa i Rozwoju Wsi na podstawie dwóch projektów ww. aktów prawnych będą

przeznaczane na działania po uporządkowaniu powierzchni, tzn. wykonanie melioracji agrotechnicznych i przygotowanie gleby pod odnowienia.

3. Kwota 2000 zł w przeliczeniu na 1 ha lasu powinna być zgodnie z deklaracjami przedstawicieli Ministra Rolnictwa odnoszona nie do całej zwartej powierzchni uszkodzonego lasu niepaństwowego (chyba że dany las ewidentnie jest zdewastowany w całości), lecz do takiej części tej powierzchni, jaka – zgodnie z zasadami gospodarki leśnej – po uprzątnięciu wiatrowałów i wiatrolomów, wymagać będzie prac odnowieniowych, polegających w szczególności na leśnych melioracjach agrotechnicznych i przygotowaniu gleby pod odnowienia lub/ oraz poprawek, uzupełnień oraz dolesień luk i przerzedzeń.
4. Odnowienie drzewostanów z wykorzystaniem sosny nie powinno rozpocząć się wcześniej niż w roku 2019 ze względu na zagrożenie upraw od szeliniaka sosnowca.
5. Nadleśnictwa, sprawujące nadzór nad gospodarką leśną w lasach niestanowiących własności Skarbu Państwa, będą przekazywać wojewodom informacje, które wspomogą go w poświadczeniu wystąpienia szkód w lasach, w szczególności poprzez przekazywanie kopii decyzji starosty zobowiązującej właściciela lasu do jego uporządkowania, w terminie umożliwiającym poszkodowanemu złożenie wniosku o pomoc.

Dyrektor
Aleksandra Szelańska

Dyrektor Generalny
Lasów Państwowych
dr inż. Konrad Tomaszewski

DECYZJA NR 231 DYREKTORA GENERALNEGO LASÓW PAŃSTWOWYCH

z dnia 6 września 2017 r.

**zmieniająca Decyzję nr 211 Dyrektora Generalnego Lasów Państwowych
z dnia 16 sierpnia 2017 r. w sprawie konkretyzacji i uszczegółowienia postępowania nadzwyczajnego
w związku z wystąpieniem w dniu 11 i 12 sierpnia 2017 r.
w Państwowym Gospodarstwie Leśnym Lasy Państwowe (dalej Lasy Państwowe lub LP)
stanu siły wyższej o zasięgu ponadlokalnym**

ZM.800.20.2017

Na podstawie art. 33 ust. 1 ustawy z dnia 28 września 1991 r. o lasach¹, zwanej dalej ustawą, w związku z § 6 Statutu Państwowego Gospodarstwa Leśnego Lasy Państwowe², zwanego dalej Statutem – w wykonaniu zadania Dyrektora Generalnego Lasów Państwowych, wynikającego z obowiązku określonego w § 135 ust. 1 pkt 3 w związku z § 133 ust. 1 pkt 2 Zarządzenia nr 46 Dyrektora Generalnego Lasów Państwowych z dnia 24 października 2016 r. w sprawie sprzedaży drewna prowadzonej przez Państwowe

Gospodarstwo Leśne Lasy Państwowe³, zwanego dalej także zarządzeniem – mając na względzie:

- 1) uregulowania w Instrukcji Ochrony Lasu dotyczące organizacji działań ochronnych w sytuacjach klęskowych;
- 2) wstępne rozpoznanie operacyjne rozmiaru uszkodzeń drzewostanów, jakie w dniach 11 i 12 sierpnia 2017 r. zaistniały w następstwie huraganowych wiatrów (zob. załącznik nr 1 do niniejszej decyzji);

¹ Art. 33. 1. ustawy z dnia 28 września 1991 r. o lasach (tj. Dz. U. 2017 poz. 788) stanowi, że „Lasami Państwowymi kieruje Dyrektor Generalny przy pomocy dyrektorów regionalnych dyrekcji Lasów Państwowych”.

² Statut Państwowego Gospodarstwa Leśnego Lasy Państwowe został nadany zarządzeniem nr 50 Ministra Ochrony Środowiska, Zasobów Naturalnych i Leśnictwa z dnia 18 maja 1994 r.; w § 6 Statutu Lasów Państwowych stanowi, że w wykonaniu zadań określonych przez ustawę (o lasach) oraz przez przepisy wykonawcze do ustawy, a także innych przepisów prawnych, Dyrektor Generalny wydaje zarządzenia i decyzje obowiązujące w Lasach Państwowych.

³ Powołane zarządzenie zostało opublikowane w wydaniu specjalnym Biuletynu Informacyjnego Lasów Państwowych z grudnia 2016 r. Paragraf 135 ust. 1 pkt 3 tego zarządzenia stanowi, że postępowanie nadzwyczajne w stanach siły wyższej wymaga podjęcia decyzji (...) przez Dyrektora Generalnego Lasów Państwowych, jeżeli stan siły wyższej ma charakter ponadlokalny, lecz zagospodarowanie drewna „klęskowego” dotyczy więcej niż jednej RDLP (stan siły wyższej o znaczeniu ponadregionalnym). Paragraf 133 ust. 1 pkt 2 cytowanego zarządzenia stanowi, iż mając na względzie, że planowane pozyskanie drewna może wymagać istotnej korekty w następstwie wystąpienia zdarzeń przyrodniczych (...) o niebagatelnym charakterze – (...) wprowadza się możliwość ustalania nadzwyczajnych postępowań mających na celu oznaczenie surowca pod względem przyszłych nabywców lub/ oraz nadzwyczajnych zmian w zawartych umowach kupna-sprzedaży surowca drzewnego.

- 3) ustalenia narady dyrektorów regionalnych dyrekcji Lasów Państwowych odbytej w formie wideokonferencji w dniu 14 sierpnia 2017 r. pod kierunkiem Dyrektora Generalnego Lasów Państwowych;
- 4) postanowienie art. 56 ust. 2⁴ ustawy, a także w § 7 Statutu⁵ – postanawia się, co następuje:

§ 1

W § 1 pkt 4 lit. b Decyzji nr 211 Dyrektora Generalnego Lasów Państwowych z dnia 16 sierpnia 2017 r. dodaje się do wyliczenia Nadleśnictwo Lutówko (25).

§ 2

Decyzja wchodzi w życie z dniem podpisania.

**DYREKTOR GENERALNY
LASÓW PAŃSTWOWYCH
dr inż. Konrad Tomaszewski**

⁴ Przepis art. 56 ust.2 ustawy o lasach stanowi, że Dyrektor Generalny Lasów Państwowych dysponuje środkami funduszu leśnego.

⁵ Przepis § 7 Statutu stanowi, że Dyrektor Generalny Lasów Państwowych może uchylać zarządzenia i decyzje (...) dyrektorów regionalnych i kierowników podległych mu zakładów w razie ich niezgodności z przepisami prawa lub przepisami wewnętrznymi.

DECYZJA NR 232 DYREKTORA GENERALNEGO LASÓW PAŃSTWOWYCH

z dnia 6 września 2017 r.

**w sprawie zmiany Decyzji nr 141 Dyrektora Generalnego Lasów Państwowych
z dnia 9 czerwca 2017 r. w sprawie kontynuowania finansowania w roku 2017
realizacji przedsięwzięć drogowych**

EI.770.11.2017

Na podstawie art. 33 ust. 1 ustawy z dnia 28 września 1991 r. o lasach¹, zwanej dalej ustawą o lasach, w związku z § 6 Statutu Państwowego Gospodarstwa Leśnego Lasy Państwowe² – w wykonaniu zadań Dyrektora Generalnego Lasów Państwowych, wynikających z uprawnień i obowiązków Dyrektora Generalnego Lasów Państwowych, określonych w:

- 1) art. 33 ust. 3 pkt 3 ustawy o lasach, stanowiącym, że Dyrektor Generalny Lasów Państwowych inicjuje, organizuje oraz koordynuje przedsięwzięcia na rzecz ochrony lasu, racjonalnej gospodarki leśnej i rozwoju leśnictwa;
- 2) art. 33 ust. 3 pkt. 8 ustawy o lasach, stanowiącym, że Dyrektor Generalny Lasów Państwowych organizuje wspólne przedsięwzięcia jednostek organizacyjnych Lasów Państwowych;
- 3) art. 56 ust. 2 ustawy o lasach, stanowiącym, że Dyrektor Generalny Lasów Państwowych dysponuje środkami związanymi z funduszem leśnym –

– mając na względzie: (1) postanowienia § 8 pkt 1 ppkt b Zarządzenia nr 22 Dyrektora Generalnego Lasów Państwowych z dnia 7 czerwca 2017 r. w sprawie realizacji w Lasach Państwowych, z wykorzystaniem środków związanych z funduszem leśnym, wspólnych przedsięwzięć jednostek organizacyjnych o charakterze infrastrukturalnym, mających związek z gospodarką leśną lub inną uprawnioną działalnością Lasów Państwowych, z uwzględnieniem zintegrowania tych przedsięwzięć z działalnością Lasów Państwowych w zakresie wspomaganie administracji publicznej (znak sprawy: EI.770.11.2017), zwanego dalej Zarządzeniem nr 22/2017; (2) a także zmianę podstawy finansowania przedsięwzięcia wspólnego z uwagi na rezygnację Gminy Białowieża z realizacji zadania „Przebudowa drogi Teremiski – Dąbrowa” i zmianę kosztorysu zadania „ul. Wojciechówka” w roku 2017, postanawiam, co następuje:

§ 1

1. W załączniku nr 1 do Decyzji nr 141 Dyrektora Generalnego Lasów Państwowych z dnia 9 czerwca 2017 r. w części B *Realizacja przedsięwzięć drogowych w zakresie wspomaganie administracji publicznej w zakresie budowy, przebudowy lub istotnego remontowania drogowej infrastruktury technicznej (P_{1kf})* skreśla się pkt 1 o treści: *Nadleśnictwo Białowieża – Przebudowa drogi Teremiski – Dąbrowa.*
2. W załączniku nr 2 do Decyzji nr 141 Dyrektora Generalnego Lasów Państwowych z dnia 9 czerwca 2017 r. w części P1kf skreśla się pkt 1 o treści: *Droga Teremiski – Dąbrowa.*
3. W załączniku nr 2 do Decyzji nr 141 Dyrektora Generalnego Lasów Państwowych z dnia 9 czerwca 2017 r. zmienia się w części P_{1kf} w pkt 2 *ul. Wojciechówka w Białowieży*, w kolumnie nr 10 otrzymuje brzmienie o treści: 938 200 oraz w kolumnie nr 11 otrzymuje brzmienie o treści: 437 500.

§ 2

Niniejsza decyzja wchodzi w życie z dniem podjęcia.

**DYREKTOR GENERALNY
LASÓW PAŃSTWOWYCH
dr inż. Konrad Tomaszewski**

¹ Art. 33. 1. ustawy z dnia 28 września 1991 r. o lasach (Dz. U. z 2017 r. poz.788 z późn. zm.) stanowi, że „Lasami Państwowymi kieruje Dyrektor Generalny przy pomocy dyrektorów regionalnych dyrekcji Lasów Państwowych”.

² Statut Państwowego Gospodarstwa Leśnego Lasy Państwowe został nadany zarządzeniem nr 50 Ministra Ochrony Środowiska, Zasobów Naturalnych i Leśnictwa z dnia 18 maja 1994 r.; w § 6 Statutu Lasów Państwowych stanowi, że w wykonaniu zadań określonych przez ustawę (o lasach) oraz przez przepisy wykonawcze do ustawy, a także innych przepisów prawnych, Dyrektor Generalny wydaje zarządzenia i decyzje obowiązujące w Lasach Państwowych.

DECYZJA NR 233
DYREKTORA GENERALNEGO LASÓW PAŃSTWOWYCH

z dnia 6 września 2017 r.

w sprawie zmiany Decyzji nr 181 Dyrektora Generalnego Lasów Państwowych z dnia 30 czerwca 2017 r. w sprawie przyjęcia do realizacji w roku 2017 nowych przedsięwzięć drogowych, finansowanych z wykorzystaniem środków funduszu leśnego, polegających na budowie lub przebudowie dróg wewnętrznych, będących drogami leśnymi oraz budowie, przebudowie lub istotnym remontowaniu drogowej infrastruktury technicznej w ramach wspomagania przez Lasy Państwowe administracji publicznej

EI.770.11.2017

Na podstawie art. 33 ust. 1 ustawy z dnia 28 września 1991 r. o lasach¹, zwanej dalej ustawą o lasach, w związku z § 6 Statutu Państwowego Gospodarstwa Leśnego Lasy Państwowe² – w wykonaniu zadań Dyrektora Generalnego Lasów Państwowych, wynikających z uprawnień i obowiązków Dyrektora Generalnego Lasów Państwowych, określonych w:

- 1) art. 33 ust. 3 pkt 3 ustawy o lasach, stanowiącym, że Dyrektor Generalny Lasów Państwowych inicjuje, organizuje oraz koordynuje przedsięwzięcia na rzecz ochrony lasu, racjonalnej gospodarki leśnej i rozwoju leśnictwa;
- 2) art. 33 ust. 3 pkt 8 ustawy o lasach, stanowiącym, że Dyrektor Generalny Lasów Państwowych organizuje wspólne przedsięwzięcia jednostek organizacyjnych Lasów Państwowych;
- 3) art. 56 ust. 2 ustawy o lasach, stanowiącym, że Dyrektor Generalny Lasów Państwowych dysponuje środkami związanymi z funduszem leśnym –

– mając na względzie: (1) postanowienia § 21 ust. 2 Zarządzenia nr 22 Dyrektora Generalnego Lasów Państwowych z dnia 7 czerwca 2017 r. w sprawie realizacji w Lasach Państwowych, z wykorzystaniem środków związanych z funduszem leśnym, wspólnych przedsięwzięć jednostek organizacyjnych o charakterze infrastrukturalnym, mających związek z gospodarką leśną lub inną uprawnioną działalnością Lasów Państwowych, z uwzględnieniem zintegrowania tych przedsięwzięć z działalnością Lasów Państwowych w zakresie wspomagania administracji publicznej (znak sprawy: EI.770.11.2017), zwanego dalej Zarządzeniem nr 22/2017; (2) a także konsultacje przeprowadzone z Gminą Białowieża na podstawie wystąpienia z dnia 17 lipca 2017 r., postanawiam, co następuje:

§ 1

1. W załączniku nr 3 do Decyzji nr 181 Dyrektora Generalnego Lasów Państwowych z dnia 30 czerwca 2017 r. skreśla się pozycje nr 12 o treści: *Przebudowa ul. Mostowa w Białowieży* i nr 39 o treści: *Przebudowa ul. Browaska w Białowieży*.
2. W załączniku nr 3 do Decyzji nr 181 Dyrektora Generalnego Lasów Państwowych z dnia 30 czerwca 2017 r. zmienia się pozycję nr 28 o treści: *Przebudowa ul. Meleszkowska w Białowieży*, w kolumnie nr 5 „Kwota” otrzymuje brzmienie o treści: 332 000.

§ 2

Stosownie do § 22 ust. 2 Zarządzenia nr 22/2017 zobowiązują Nadleśnictwo Białowieża do przygotowania projektu aneksu do porozumienia nr 48/2017 w sprawie realizacji wspólnego przedsięwzięcia publicznego pod nazwą „Przebudowa ulicy Meleszkowskiej w Białowieży” z dnia 25 lipca 2017 r.

§ 3

Niniejsza decyzja wchodzi w życie z dniem podjęcia.

DYREKTOR GENERALNY
LASÓW PAŃSTWOWYCH
dr inż. Konrad Tomaszewski

¹ Art. 33. 1. ustawy z dnia 28 września 1991 r. o lasach (Dz. U. z 2017 r. poz. 788 z późn. zm.) stanowi, że „Lasami Państwowymi kieruje Dyrektor Generalny przy pomocy dyrektorów regionalnych dyrekcji Lasów Państwowych”.

² Statut Państwowego Gospodarstwa Leśnego Lasy Państwowe został nadany zarządzeniem nr 50 Ministra Ochrony Środowiska, Zasobów Naturalnych i Leśnictwa z dnia 18 maja 1994 r.; w § 6 Statutu Lasów Państwowych stanowi, że w wykonaniu zadań określonych przez ustawę (o lasach) oraz przez przepisy wykonawcze do ustawy, a także innych przepisów prawnych, Dyrektor Generalny wydaje zarządzenia i decyzje obowiązujące w Lasach Państwowych.

DECYZJA NR 235
DYREKTORA GENERALNEGO LASÓW PAŃSTWOWYCH

z dnia 7 września 2017 r.

**w sprawie zlecenia Instytutowi Badawczemu Leśnictwa
oraz Szkole Głównej Gospodarstwa Wiejskiego w Warszawie
realizacji usługi badawczej pod nazwą „Doskonalenie metod oceny zagrożenia drzewostanów sosnowych
przez główne gatunki foliofagów”**

OR.5001.20.1.2017

Na podstawie art. 33 ust. 1 ustawy o lasach¹, w związku z § 6 Statutu Państwowego Gospodarstwa Leśnego Lasy Państwowe², w wykonaniu zadań wynikających z obowiązków Dyrektora Generalnego Lasów Państwowych, określonych w art. 33 ust. 3 pkt 6 ustawy o lasach³, mając na względzie art. 4 pkt 3 lit. e ustawy z 29 stycznia 2004 r. – Prawo zamówień publicznych⁴ i § 5 Zarządzenia nr 42 Dyrektora Generalnego Lasów Państwowych z 1 lipca 2014 r. w sprawie powołania Stałej Komisji do zamawiania usług w zakresie badań naukowych przez Dyrektora Generalnego Lasów Państwowych oraz procedur postępowania z tym związanych⁵ – postanawiam, co następuje:

§ 1

1. Realizację usługi badawczej pod nazwą „**Doskonalenie metod oceny zagrożenia drzewostanów sosnowych przez główne gatunki foliofagów**” należy zlecić Instytutowi Badawczemu Leśnictwa oraz Szkole Głównej Gospodarstwa Wiejskiego w Warszawie zgodnie z ustalonym poniżej okresem i kosztami realizacji oraz na warunkach, które zostaną określone w umowie:
 - a) okres realizacji badań – około 70 miesięcy;
 - b) koszty planowane ogółem – 5 208 334 zł brutto, w tym dla:
 - b.1) Instytutu Badawczego Leśnictwa – 4 130 854 zł brutto,
 - b.2) Szkoły Głównej Gospodarstwa Wiejskiego – 1 077 480,00 zł brutto;
 - c) koszty planowane na 2017 r. – 0,00 zł brutto.

2. Ustalono przewidywane wykorzystanie uzyskanych w ramach realizacji ww. usługi badawczej wyników badań przez jednostki organizacyjne Lasów Państwowych oraz przez podmioty spoza jednostek organizacyjnych Lasów Państwowych.

§ 2

Decyzja wchodzi w życie z dniem podpisania i podlega podaniu do wiadomości poprzez kolportaż intranetowy oraz opublikowanie w Biuletynie Informacyjnym Lasów Państwowych.

**DYREKTOR GENERALNY
LASÓW PAŃSTWOWYCH**
dr inż. Konrad Tomaszewski

¹ Art. 33. ust. 1 ustawy o lasach z 28 września 1991 r. o lasach (tj. Dz. U. z 2017 r. poz. 788) stanowi, że Lasami Państwowymi kieruje Dyrektor Generalny przy pomocy dyrektorów regionalnych dyrekcji Lasów Państwowych.

² Statut Państwowego Gospodarstwa Leśnego Lasy Państwowe został nadany zarządzeniem nr 50 Ministra Ochrony Środowiska, Zasobów Naturalnych i Leśnictwa z 18 maja 1994 r. § 6 Statutu stanowi, że Dyrektor Generalny wydaje zarządzenia i decyzje obowiązujące w Lasach Państwowych.

³ Art. 33. ust. 3 pkt 6 ustawy o lasach z 28 września 1991 r. o lasach (tj. Dz. U. z 2017 r. poz. 788) stanowi, że Dyrektor Generalny Lasów Państwowych inicjuje, popiera i finansuje badania w zakresie leśnictwa oraz nadzoruje wykorzystanie wyników tych badań.

⁴ Art. 4 pkt 3 lit. e ustawy z 29 stycznia 2004 r. – Prawo zamówień (tj. Dz. U. z 2017 r. poz. 1579) stanowi, że ustawy nie stosuje się do zamówień, których przedmiotem są usługi badawcze i rozwojowe, chyba że są one objęte kodami CPV od 73000000-2 do 73120000-9, 73300000-5, 73420000-2 i 73430000-5, określonymi w rozporządzeniu (WE) Parlamentu Europejskiego i Rady nr 2195/2002 z dnia 5 listopada 2002 r. w sprawie Wspólnego Słownika Zamówień (CPV) (Dz. Urz. WE L 340 z 16.12.2002, str. 0001–0562; Dz. Urz. UE Polskie wydanie specjalne, rozdz. 6, t. 5, str. 3, z późn. zm.), zwanym dalej „Wspólnym Słownikiem Zamówień”, oraz jeżeli spełnione są łącznie następujące warunki: korzyści z tych usług przypadają wyłącznie zamawiającemu na potrzeby jego własnej działalności, całość wynagrodzenia za świadczoną usługę wypłaca zamawiający.

⁵ § 5 Zarządzenia nr 42 Dyrektora Generalnego Lasów Państwowych z 1 lipca 2014 r. w sprawie powołania Stałej Komisji do zamawiania usług w zakresie badań naukowych przez Dyrektora Generalnego Lasów Państwowych oraz procedur postępowania z tym związanych stanowi, że Dyrektor Generalny Lasów Państwowych ma prawo podjęcia decyzji o zleceniu badań naukowych z pominięciem procedur przedstawionych w załączniku do niniejszego zarządzenia.

DECYZJA NR 236
DYREKTORA GENERALNEGO LASÓW PAŃSTWOWYCH

z dnia 8 września 2017 r.

**w sprawie: dalszej konkretyzacji i uszczegółowienia postępowania nadzwyczajnego
w związku z wystąpieniem w dniu 11 i 12 sierpnia 2017 r.
w Państwowym Gospodarstwie Leśnym Lasy Państwowe
(dalej Lasy Państwowe lub LP) stanu siły wyższej o zasięgu ponadlokalnym**

ZD.7600.8.2017

Na podstawie art. 33 ust. 1 ustawy z dnia 28 września 1991 r. o lasach¹, zwanej dalej ustawą, w związku z § 6 Statutu Państwowego Gospodarstwa Leśnego Lasy Państwowe², zwanego dalej Statutem – w wykonaniu zadania Dyrektora Generalnego Lasów Państwowych, wynikającego z obowiązku określonego w § 135 ust. 1 pkt 3 w związku z § 133 ust. 1 pkt 2 Zarządzenia Dyrektora Generalnego Lasów Państwowych nr 46 z dnia 24 października 2016 r. w sprawie sprzedaży drewna prowadzonej przez Państwowe Gospodarstwo Leśne Lasy Państwowe³, zwanego dalej także zarządzeniem 46/2016 – mając m.in. na względzie:

- 1) konieczność dalszej konkretyzacji postanowienia § 19 Decyzji nr 211 Dyrektora Generalnego Lasów Państwowych z dnia 16 sierpnia 2017 r. (znak: ZM.800.19.2017), zwłaszcza w odniesieniu do postępowania do czasu oznaczania kłeskowego surowca drzewnego sposobem wzorowanym na procedurze, jaka w roku 2017 została zastosowana na rynku dla rozwoju;
 - 2) na terenie kłeskowiska, będącego przedmiotem decyzji 211/2017⁴, dochodzić będzie do kumulowania się niespotykane dotąd dużych ilości drewna kłodowanego i średniowymiarowego odbieranego w stosach –
- postanawia się, co następuje:

§ 1

W związku z koniecznością dalszej konkretyzacji i uszczegółowienia działań mających na celu wprowadzenie zmian w klasyfikacji jakościowo-wymiarowej dedykowanej do ewidencjonowania drewna w nadleśnictwach kłeskowych wprowadzam do stosowania zapisy notatki służbowej z dnia 7 września 2017 r., stanowiącej Załącznik nr 1 do niniejszej decyzji.

§ 2

Ustalenia zawarte w Załączniku nr 1 stają się obowiązujące podczas obrotu surowcem drzewnym pochodzącym z nadleśnictw objętych stanem siły wyższej zgodnie z Decyzją nr 211 Dyrektora Generalnego Lasów Państwowych z dnia 16 sierpnia 2017 r. w sprawie konkretyzacji i uszczegółowienia postępowania nadzwyczajnego w związku z wystąpieniem w dniu 11 i 12 sierpnia 2017 r. w Państwowym Gospodarstwie Leśnym Lasy Państwowe (dalej Lasy Państwowe lub LP) stanu siły wyższej o zasięgu ponadlokalnym (znak: ZM.800.19.2017) oraz zgodnie z Decyzją 231 Dyrektora Generalnego Lasów Państwowych z dnia 16 września 2017 r.

§ 3

Za datę graniczną obowiązywania zmian w procedurze pomiaru i ewidencji drewna opisanych w ramach Załącznika nr 1 uznaje się datę zapisaną w § 5 Decyzji nr 211 Dyrektora Generalnego Lasów Państwowych z dnia 16 sierpnia 2017 r. w sprawie konkretyzacji i uszczegółowienia postępowania nadzwyczajnego w związku z wystąpieniem w dniu 11 i 12 sierpnia 2017 r. w Państwowym Gospodarstwie Leśnym Lasy Państwowe (dalej Lasy Państwowe lub LP) stanu siły wyższej o zasięgu ponadlokalnym.

§ 4

Decyzja wchodzi w życie z dniem podpisania.

**DYREKTOR GENERALNY
LASÓW PAŃSTWOWYCH**
dr inż. Konrad Tomaszewski

¹ Art. 33. 1. ustawy z dnia 28 września 1991 r. o lasach (tj. Dz. U. 2017 poz. 788) stanowi, że „Lasami Państwowymi kieruje Dyrektor Generalny przy pomocy dyrektorów regionalnych dyrekcji Lasów Państwowych”.

² Statut Państwowego Gospodarstwa Leśnego Lasy Państwowe został nadany zarządzeniem nr 50 Ministra Ochrony Środowiska, Zasobów Naturalnych i Leśnictwa z dnia 18 maja 1994 r.; w § 6 Statutu Lasów Państwowych stanowi, że w wykonaniu zadań określonych przez ustawę (o lasach) oraz przez przepisy wykonawcze do ustawy, a także innych przepisów prawnych, Dyrektor Generalny wydaje zarządzenia i decyzje obowiązujące w Lasach Państwowych.

³ Powołane zarządzenie zostało opublikowane w wydaniu specjalnym Biuletynu Informacyjnego Lasów Państwowych z grudnia 2016 r. Paragraf 135 ust. 1 pkt 3 tego zarządzenia stanowi, że postępowanie nadzwyczajne w stanach siły wyższej wymaga podjęcia decyzji (...) przez Dyrektora Generalnego Lasów Państwowych, jeżeli stan siły wyższej ma charakter ponadlokalny, lecz zagospodarowanie drewna „kłeskowego” dotyczy więcej niż jednej RDLP (stan siły wyższej o znaczeniu ponadregionalnym). Paragraf 133 ust. 1 pkt 2 cytowanego zarządzenia stanowi, iż mając na względzie, że planowane pozyskanie drewna może wymagać istotnej korekty w następstwie wystąpienia zdarzeń przyrodniczych (...) o niebagatelnym charakterze – (...) wprowadza się możliwość ustalania nadzwyczajnych postępowań mających na celu oznaczania surowca pod względem przyszłych nabywców lub/oraz nadzwyczajnych zmian w zawartych umowach kupna-sprzedaży surowca drzewnego.

⁴ Decyzja Dyrektora Generalnego Lasów Państwowych z dnia 16 sierpnia 2017 r. w sprawie konkretyzacji i uszczegółowienia postępowania nadzwyczajnego w związku z wystąpieniem w dniu 11 i 12 sierpnia 2017 r. w Państwowym Gospodarstwie Leśnym Lasy Państwowe (dalej Lasy Państwowe lub LP) stanu siły wyższej o zasięgu ponadlokalnym (znak: ZM.800.19.2017).

Warszawa, dnia 7.09.2017 r.

Znak spr.: ZD.7600.8.2017

Pan dr inż. Konrad Tomaszewski
Dyrektor Generalny
Lasów Państwowych
drogą służbową

Pan Andrzej Borowski
Zastępca Dyrektora Generalnego
ds. Gospodarki Leśnej

NOTATKA SŁUŻBOWA

Dotyczy: konkretyzacji i uszczegółowienia działań mających na celu wprowadzenie zmian w klasyfikacji jakościowo-wymiarowej dedykowanej do ewidencjonowania drewna w nadleśnictwach kłeskowych.

W dniu 7 września 2017 r. odbyło się spotkanie pracowników Biura Marketingu DGLP, Wydziału Użytkowania Lasu DGLP, Wydziału Informatyki DGLP, naczelników wydziałów marketingu RDLP z nadleśnictw objętych stanem siły wyższej oraz wybranych nadleśnictw zgodnie z Decyzją nr 211 Dyrektora Generalnego LP w sprawie konkretyzacji i uszczegółowienia postępowania nadzwyczajnego w związku z wystąpieniem w dniu 11 i 12 sierpnia 2017 r. w Państwowym Gospodarstwie Leśnym Lasy Państwowe (dalej Lasy Państwowe lub LP) stanu siły wyższej o zasięgu ponadlokalnym oraz wybranych członków zespołów zadaniowych: ds. budowy, utrzymania i rozwoju elektronicznego systemu sprzedaży drewna w LP oraz ds. aplikacji mobilnych oraz informatyzacji stanowiska leśniczego, w sprawie konkretyzacji klasyfikacji jakościowo-wymiarowej dedykowanej do wykorzystywania podczas ewidencji drewna w nadleśnictwach kłeskowych. Podczas spotkania ustalono, co następuje:

1. Wprowadza się zmianę w sposobie pomiaru drewna średniowymiarowego S2A, S2B, S2AP oraz S4 rzutującą na zapisy: PN-91/D-95018 Surowiec drzewny. Drewno średniowymiarowe oraz Warunków Technicznych wprowadzonych właściwymi zarządzeniami Dyrektora Generalnego Lasów Państwowych dotyczącymi obrotu drewna S2B oraz S2AP, o treści:

Przygotowanie do pomiaru, pomiar i cechowanie drewna zgodnie z PN-D-95000:2002, z zastrzeżeniem dopuszczenia wykonywania pomiaru szerokości oraz wysokości z jednej strony stosu zarówno dla stosów regularnych, jak i nieregularnych.

Dopuszcza się pomiar drewna mierzzonego w stosach przy wykorzystaniu specjalistycznych urządzeń elektronicznych wykorzystujących tzw. fotooptyczne metody pomiarowe, których zasada działania opiera się na obliczeniu pola powierzchni czoła stosu.

2. Wprowadza się zmianę dla sortymentu S2A dopuszczającą dobrą jakość okrzesań dla drewna S2A pozyskiwanego mechanicznie.

3. Wprowadza się zmianę w Zarządzeniu nr 74 Dyrektora Generalnego Lasów Państwowych z dnia 27 września 2013 r. w sprawie zasad odbioru i obrotu drewna iglastego wyrabianego w kłodach w jednostkach organizacyjnych Lasów Państwowych (znak:

GM-900-7/2013) polegającą na wprowadzeniu odrębnego sposobu przygotowania drewna do pomiaru, zezwalającego na łączenie klas grubości 1 i 2 w klasach jakości C lub D (osobno dla każdej z klas jakości) w ramach jednego stosu (zwanego dalej stosem łączonym), dedykowanego dla pozyskania prowadzonego w nadleśnictwach kłeskowych.

a) Oznaczenie

Drewno wielkowymiarowe iglaste wyrabiane w postaci kłód odbierane w stosach łączonych, bez sortowania na klasy grubości (klasy grubości łącznie), oznaczane jest jako WKX wraz z przyporządkowaniem do klasy jakości oraz zarejestrowaną długością nominalną kłód.

b) Przygotowanie do pomiaru

W stosach łączonych mierzy się kłody klas jakości C, D o średnicy w górnym końcu bez kory (g.k.b.k.) do 32 cm włącznie i długości do 5 m. Dopuszcza się udział do 10% sztuk o średnicy w górnym końcu bez kory powyżej 32 cm. Drewno w stosach należy układać na przemian grubszymi końcami w taki sposób, aby poszczególne sztuki w stosie nie krzyżowały się, a stos był ścisły, zaś czoła stosu były w jednej płaszczyźnie. Stos powinien zawierać drewno jednego gatunku lub rodzaju, jednakowej długości i jednej klasy jakości. Zaleca się układać stosy szersze niż 4 m. W przypadku reklamacji jakościowych surowca kłodowanego odebranego w stosach miąższość reklamowanego drewna oblicza się w sztukach pojedynczo.

c) Pomiar

Pomiar kłód w stosach łączonych zgodnie z Zarządzeniem nr 74 Dyrektora Generalnego Lasów Państwowych z dnia 27 września 2013 r. w sprawie zasad odbioru i obrotu drewna iglastego wyrabianego w kłodach w jednostkach organizacyjnych Lasów Państwowych (znak: GM-900-7/2013) z dopuszczeniem wykonywania pomiaru szerokości oraz wysokości z jednej strony stosu.

Dopuszcza się pomiar drewna mierzzonego w stosach łączonych przy wykorzystaniu specjalistycznych urządzeń elektronicznych wykorzystujących tzw. fotooptyczne metody pomiarowe, których zasada działania opiera się na obliczeniu pola powierzchni czoła stosu.

d) Określanie miąższości

Określanie miąższości kłód mierzonych w stosach łączonych na gruncie, w tym stosowanie współczynników zamiennych, zgodnie z Zarządzeniem nr 74 Dyrektora Generalnego Lasów Państwowych z dnia 27 września 2013 r. w sprawie zasad odbioru i obrotu drewna iglastego wyrabianego w kłodach w jednostkach organizacyjnych Lasów Państwowych (znak: GM-900-7/2013) z zastrzeżeniem, że w przypadku wykonywania pomiaru szerokości oraz wysokości z jednej strony stosu obliczania miąższości stosu dokonuje się na podstawie obliczonego pola powierzchni jednej strony stosu.

e) Pozostałe uregulowania

Pozostałe uregulowania, w tym: wady, wyrób, wymiary, jakość, określenia oraz cechowanie zgodnie z Zarządzeniem nr 74 Dyrektora Generalnego Lasów Państwowych z dnia 27 września 2013 r. w sprawie zasad odbioru obrotu drewna iglastego wyrabianego w kłodach w jednostkach organizacyjnych Lasów Państwowych (znak: GM-900-7/2013).

4. Wprowadza się zmianę w sposobie pomiaru drewna wielowymiarowego iglastego kładowanego mierzonego w stosach, tj. WBCKS, WCKS oraz WDKS, w ramach warunków technicznych określonych w Zarządzeniu nr 74 Dyrektora Generalnego Lasów Państwowych z dnia 27 września 2013 r. w sprawie

zasad odbioru i obrotu drewna iglastego wyrabianego w kłodach w jednostkach organizacyjnych Lasów Państwowych (znak: GM-900-7/2013) polegającą na dopuszczeniu wykonywania pomiaru szerokości oraz wysokości z jednej strony stosu. W przypadku wykonywania pomiaru szerokości oraz wysokości z jednej strony stosu obliczania miąższości stosu dokonuje się na podstawie obliczonego pola powierzchni jednej strony stosu.

Dopuszcza się pomiar drewna mierzonego w stosach przy wykorzystaniu specjalistycznych urządzeń elektronicznych wykorzystujących tzw. fotooptyczne metody pomiarowe, których zasada działania opiera się na obliczeniu pola powierzchni czoła stosu.

5. Jako datę graniczną dostosowującą System Informatyczny Lasów Państwowych do możliwości odnoszenia pomiaru szerokości i wysokości z jednej strony stosu oraz wprowadzenia pozostałych zmian w SILP związanych z umożliwieniem rejestracji drewna kładowanego bez podziału na klasy grubości, z zastrzeżeniem wdrożenia fotooptycznych metod pomiaru drewna, wyznacza się dzień 29 września 2017 r.

6. Uzupełnia się Załącznik nr 7 do Zarządzenia nr 46 Dyrektora Generalnego Lasów Państwowych z dnia 24 października 2016 r. w sprawie sprzedaży drewna prowadzonej przez Państwowe Gospodarstwo Leśne Lasy Państwowe o nowe grupy handlowo-gatunkowe:

Lp.	Nazwa grupy handlowej	Klasa, grupa jakości, symbol	Klasa jakościowo-wymiarowa	Sortyment reprezentatywny	Gatunek	Preferowane zgrupowanie rynków właściwych surowca drzewnego	Uwagi
1.	<i>Drewno kłękowe – kłody iglaste mierzone w stosach łączonych, o średnicy w górnym końcu bez kory do 32 cm (możliwy udział do 10% sztuk w g.k.b.k. powyżej 32 cm) i długości do 5 m</i>	WK_CX	WCK	WCKX	WCK X	SO; SW; MD; DG; JD	oznaczanie przyszłych nabywców z wykorzystaniem Portalu Leśno-Drzewnego oraz aplikacji e-drewno
2.		WK_DX	WDK	WDKX	WDK X		

7. W ramach konkretyzacji oraz uszczegółowienia § 24 Decyzji nr 223 Dyrektora Generalnego Lasów Państwowych z dnia 30 sierpnia 2017 r. ustala się, że w nadleśnictwach objętych stanem siły wyższej o zasięgu ponadlokalnym, wymienionych w Decyzji nr 211 Dyrektora Generalnego Lasów Państwowych z dnia 16 sierpnia 2017 r., dopuszcza się zamienne stosowanie wszystkich dopuszczonych metod klasyfikacji surowca drzewnego, w tym pomiaru i odbiórki drewna przygotowywanego w stosach metodami tradycyjnymi oraz fotooptycznymi.

8. Na potrzeby ustalania cen stosowanych do oznaczania drewna iglastego w kłodach odbieranego w stosach łączonych w Portalu Leśno-Drzewnym dla grup handlowo-gatunkowych WK_CX oraz WK_DX stosuje się odpowiednio zapisy Decyzji nr 537 Dyrektora Generalnego Lasów Państwowych z dnia 10 listopada 2016 r. w sprawie postępowania przy ustaleniu cen proponowanych, górnych i odmowy. Konkretyzując zapisy ww. decyzji, cenę proponowaną wskazanych GHG oblicza się w następujący sposób:

a) suma wartości sprzedaży z 2016 r. dla sortymentu WCK_1 i WCK_2 dzielona przez wolumen sprzedaży powyższych sortymentów stanowi cenę proponowaną dla WK_CX;

b) suma wartości sprzedaży z 2016 r. dla sortymentu WDK_1 i WDK_2 dzielona przez wolumen sprzedaży powyższych sortymentów stanowi cenę proponowaną dla WK_DX.

Decyzja co do faktycznej wartości cen: proponowanej, odmowy i górnej dla poszczególnych grup handlowo-gatunkowych stanowi niezbywalne uprawnienie nadleśniczego jako organu samodzielnie prowadzącego gospodarkę leśną, w tym sprzedaż drewna.

Notatkę sporządził:

**Naczelnik
Dyrektor Biura Marketingu
mgr inż. Andrzej Ballaun**

Zatwierdził:

**Dyrektor Generalny
Lasów Państwowych
dr inż. Konrad Tomaszewski**

DECYZJA NR 237
DYREKTORA GENERALNEGO LASÓW PAŃSTWOWYCH

z dnia 8 września 2017 r.

w sprawie konkretyzacji, aktualizacji oraz modyfikacji Decyzji 223/2017
Dyrektora Generalnego Lasów Państwowych z dnia 30 sierpnia 2017 r.

ZM.800.21.2017

Na podstawie art. 33 ust. 1 ustawy z dnia 28 września 1991 r. o lasach¹ w związku z § 6 Statutu Państwowego Gospodarstwa Leśnego Lasy Państwowe² – w wykonywaniu zadania Dyrektora Generalnego Lasów Państwowych, wynikającego z § 27 Decyzji 223/2017 Dyrektora Generalnego Lasów Państwowych z dnia 30 sierpnia 2017 r. w sprawie dalszej konkretyzacji i uszczegółowienia postępowania nadzwyczajnego w związku z wystąpieniem w dniu 11 i 12 sierpnia 2017 r. w Państwowym Gospodarstwie Leśnym Lasy Państwowe (...) stanu siły wyższej o zasięgu ponadlokalnym³ – postanawiam, co następuje:

§ 1

Zatwierdzam notatkę służbową stanowiącą załącznik nr 1 do niniejszej decyzji, w której dokonano konkretyzacji, aktualizacji oraz modyfikacji postanowień zawartych w Decyzji 223/2017 Dyrektora Generalnego Lasów Państwowych, w odniesieniu do nadzwyczaj-

nej procedury oznaczania surowca drzewnego pod względem przyszłych nabywców, dedykowanej do podmiotów operujących w roku 2017 na rynku dla rozwoju.

§ 2

Decyzja wchodzi w życie z dniem podpisania.

DYREKTOR GENERALNY
LASÓW PAŃSTWOWYCH
dr inż. Konrad Tomaszewski

¹ Tj. Dz. U. z 2015 r. poz. 2100, z 2016 r. poz. 422, 586, 903, 1020, 2249.

² Statut Państwowego Gospodarstwa Leśnego Lasy Państwowe został nadany zarządzeniem nr 50 Ministra Ochrony Środowiska, Zasobów Naturalnych i Leśnictwa z dnia 18 maja 1994 r.; w § 6 Statutu Lasów Państwowych stanowi, że w wykonaniu zadań określonych przez ustawę (o lasach) oraz przez przepisy wykonawcze do ustawy, a także innych przepisów prawnych, Dyrektor Generalny wydaje zarządzenia i decyzje obowiązujące w Lasach Państwowych.

³ Paragraf 27 decyzji 223/2017 stanowi że postanowienia decyzji 223/2017 mogą podlegać konkretyzacji, aktualizacji oraz modyfikacji poprzez stanowienie notatek służbowych zatwierdzanych przez Dyrektora Generalnego Lasów Państwowych.

Załącznik nr 1 do Decyzji nr 237
Dyrektora Generalnego Lasów Państwowych
z dnia 8 września 2017 r.

NOTATKA SŁUŻBOWA

sporządzona przez Dyrektora Generalnego Lasów Państwowych
kwitująca w formie ustaleń wnioski i postulaty wyartykułowane w trakcie spotkania
w dniu 7 września 2017 r. pracowników Biura Marketingu Dyrekcji Generalnej
Lasów Państwowych (DGLP), Wydziału Użytkowania Lasu DGLP,
Wydziału Informatyki DGLP, naczelników wydziałów marketingu
regionalnych dyrekcji Lasów Państwowych w Poznaniu, Toruniu, Gdańsku i Szczecinku

Ustalenie 1

Doprecyzowuje się, że wykreowana w decyzji 223/2017 nadzwyczajna procedura oznaczania surowca drzewnego pod względem przyszłych nabywców, dedykowana do podmiotów operujących w roku 2017 na rynku dla rozwoju (dalej: procedura nadzwyczajna), zostanie przeprowadzona w dwóch etapach (etap zasadniczy i jedna dogrywka) zgodnie z harmonogramem, stanowiącym Aneks nr 1 do niniejszego załącznika.

Ustalenie 2

Doprecyzowuje się, że upublicznienie harmonogramu, o którym mowa w Aneksie nr 1 do niniejszego zarządzenia, jest równoznaczne z:

- 1) wezwaniem podmiotów uprawnionych do uczestniczenia w procedurze nadzwyczajnej do podpisywania oświadczenia, którego wzór stanowi Aneks nr 2 do niniejszego załącznika, przy czym złożenie przedmiotowego oświadczenia stanowi warunek przystąpienia do procedury nadzwyczajnej przez podmioty uprawnione do uczestnictwa w tejże procedurze; oświadczenie, o którym mowa w zdaniu poprzedzającym, należy złożyć w tzw. jednostce macierzystej dla danego podmiotu;
- 2) inicjacją ww. procedury, przy czym niezależnie od tego Zakład Informatyki Lasów Państwowych z wykorzystaniem mailingu z należyтым wyprzedzeniem czasowym będzie powiadamiał interesariuszy o terminach rozpoczęcia i zakończenia poszczególnych faz procedury nadzwyczajnej.

Ustalenie 3

Konkretyzuje się, że drewno do oznaczania w procedurze nadzwyczajnej surowca drzewnego pod względem przyszłych nabywców będzie wystawiane przez nadleśnictwa kłeskowe, tj.:

- 1) w zasięgu RDLP w Poznaniu przez nadleśnictwa: Piaski, Jarocin, Czerniejewo i Gniezno;
- 2) w zasięgu RDLP w Toruniu przez nadleśnictwa: Gołębki, Solec Kujawski, Szubin, Bydgoszcz, Żołędowo, Różanna, Runowo, Zamrzenica, Tuchola, Woziwoda, Rytel, Czersk, Przymuszewo, Lutówko;
- 3) w zasięgu RDLP w Gdańsku przez nadleśnictwa: Lubichowo, Kościerzyna, Lipusz, Kartuzy, Cewice, Strzebielino;
- 4) w zasięgu RDLP w Szczecinku przez nadleśnictwa: Osusznica, Bytów.

Ustalenie 4

Potwierdza się, że nadleśnictwa kłeskowe wystawią w procedurze nadzwyczajnej ilość drewna, ustalaną według wzoru:

$$R_{2017y} = V_{2017y} - V_{um.} - V_{e-drewno}$$

w którym:

- a) R_{2017y} – ilość drewna do wystawienia w roku 2017 do oznaczenia pod względem nabywców w procedurze nadzwyczajnej,
- b) V_{2017y} – ilość drewna kłeskowego do pozyskania przez nadleśnictwo kłeskowe „y” ustalona w wykonaniu postanowień decyzji zarządczych dotychczas wydanych przez Dyrektora Generalnego Lasów Państwowych w związku z kłeską naturalną na terenie regionalnych dyrekcjach Lasów Państwowych w Poznaniu, Toruniu, Gdańsku i Szczecinku,
- c) $V_{um.}$ – ilość drewna kłeskowego zarezerwowana do zrealizowania przez nadleśnictwo „y” zobowiązań wobec nabywców do końca 2017 r., wynikających z umów wiążących nadleśnictwo z nabywcami drewna, zawartych w wykonaniu postanowień zarządzenia 46/2016 do czasu wystąpienia stanów siły wyższej (przy założeniu, że drewno wyrabiane w ramach pozyskiwania drewna z terenu kłeskowiska będzie możliwe do wykorzystania jako drewno wyczerpujące znamiona surowca pełnowartościowego do realizacji tychże zobowiązań) powiększona o ilość drewna kłeskowego do sprzedaży detalicznej i zarezerwowana na własne potrzeby,
- d) $V_{e-drewno}$ – ilość drewna oznaczona pod względem przyszłych nabywców z wykorzystaniem aplikacji „e-drewno” – do czasu wystawienia drewna na Portalu leśno-drzewnym na potrzeby ww. procedury nadzwyczajnej,

przy czym oznaczanie surowca drzewnego pod względem przyszłych nabywców w procedurze nadzwyczajnej nie oznacza braku możliwości wykorzystywania drewna pokłeskowego do: (1) realizacji umów, o których mowa w lit. c, (2) sprzedaży detalicznej oraz (3) zużywania i zbywania na własne potrzeby.

Ustalenie 5

Potwierdza się, że uprawnienie do przystąpienia do ww. procedury nadzwyczajnej (prawo do składania ofert nabycia surowca w procedurze nadzwyczajnej) przysługuje wszystkim potencjalnym nabywcom (podmiotom), którym zgodnie z Decyzją nr 144 Dyrektora Generalnego Lasów Państwowych z dnia 13 czerwca 2017 r. zatwierdzono moce przerobowe po weryfikacji ich wniosków w tej sprawie.

Ustalenie 6

Doprecyzowuje się, że nadzwyczajna procedura oznaczania surowca drzewnego pod względem przyszłych nabywców dedykowana do podmiotów operujących w roku 2017 na rynku dla rozwoju powinna odbywać się z odpowiednim stosowaniem postanowień Decyzji nr 26 Dyrektora Generalnego Lasów Państwowych z dnia 1 lutego 2017 r. oraz Decyzji nr 45 Dyrektora Generalnego Lasów Państwowych z dnia 15 lutego 2017 r. – z tym, że jedynym kryterium oceny ofert będzie cena zakupu drewna, natomiast w celu wyeliminowania wpływu kryterium geografii na ocenę ofert poszczególnych nabywców przyjmuje się ocenę tego kryterium dla każdej oferty nabycia w jednakowej, maksymalnej wysokości.

Ustalenie 7

Potwierdza się, że podmioty, które zostaną dopuszczone do nadzwyczajnej procedury oznaczania surowca drzewnego pod względem przyszłych nabywców dedykowanej do podmiotów operujących w roku 2017 na rynku dla rozwoju, nie mogą złożyć ofert zakupu surowca drzewnego w wysokości przekraczającej ww. zatwierdzone moce przerobowe pomniejszone o ilość drewna nabytego w ramach procedowania w roku 2017 na rynku dla rozwoju (etap zasadniczy oraz dogrywka). W odniesieniu do podmiotów, które w roku 2017 korzystały z tzw. praw nabytych, pomniejszenie, o którym mowa w zdaniu poprzedzającym, powinno być dokonywane w odniesieniu do ilości drewna, ustalonej w wykonaniu § 3 ust. 4 Decyzji nr 45 Dyrektora Generalnego Lasów Państwowych z dnia 15 lutego 2017 r.

Ustalenie 8

Ustala się, że realizacja umów zawartych w ramach zagospodarowania drewna pokłeskowego odbywać się będzie do 31 grudnia 2017 r.

Ustalenie 9

Potwierdza się, że na wniosek podmiotu, który uzyskał prawo do nabycia drewna w wyniku nadzwyczajnej procedury oznaczania surowca drzewnego pod względem przyszłych nabywców dedykowanej do podmiotów operujących w roku 2017 na rynku dla rozwoju, dopuszcza się sprzedaż drewna na podstawie protokołu przekazania drewna (PP).

Ustalenie 10

Ustala się, że cena odmowy, cena proponowana oraz cena górna będą przyjmowane na poziomie cen przyjmowanych w roku 2017 na rynku podstawowym.

Ustalenie 11

Ustala się, że:

- 1) w sprawie wadiów stosuje się odpowiednio zapisy Decyzji nr 547 Dyrektora Generalnego Lasów Państwowych z 22 listopada 2016 roku;
- 2) w sprawie blokad stosuje się odpowiednio zapisy Decyzji nr 556 Dyrektora Generalnego Lasów Państwowych z dnia 25 listopada 2016 roku oraz Decyzji nr 555 Dyrektora Generalnego Lasów Państwowych z dnia 25 listopada 2016 roku;
- 3) w sprawie uprawnień wynikających z oferowania ceny wyższej niż górna stosuje się odpowiednio zapisy Decyzji nr 553 Dyrektora Generalnego Lasów Państwowych z 25 listopada 2016 roku.

Ustalenie 12

Ustala się, że w sprawach nie ujętych w niniejszym załączniku zastosowanie mają (opublikowane w Biuletynie Informacji Publicznej LP oraz w Biuletynie Informacyjnym Lasów Państwowych) postanowienia zawarte w Decyzji 223/2017 Dyrektora Generalnego Lasów Państwowych z dnia 30 sierpnia 2017 r., jak również postanowienia w innych aktach ogólnego zarządu Dyrektora Generalnego Lasów Państwowych.

HARMONOGRAM DZIAŁAŃ
związanych z nadzwyczajną procedurą oznaczania surowca drzewnego
pod względem przyszłych nabywców dedykowaną do podmiotów
operujących w roku 2017 na rynku dla rozwoju

8.09.2017

Publikacja decyzji zarządczej konkretyzującej działania związane z nadzwyczajną procedurą oznaczania surowca drzewnego pod względem przyszłych nabywców dedykowaną do podmiotów operujących w roku 2017 na rynku dla rozwoju.

11.09. – 14.09.2017

Sporządzenie oferty zbycia drewna przez nadleśnictwa.

15.09.2017 od godz. 10.00 – 21.09.2017 do godz. 15.00

Składanie ofert w etapie zasadniczym przez przedsiębiorców w nadzwyczajnej procedurze oznaczania surowca drzewnego pod względem przyszłych nabywców dedykowanej do podmiotów operujących w roku 2017 na rynku dla rozwoju. Podpisywanie ofert do 21.09.2017 r. do godz. 18.00.

22.09.2017

Publikacja wyników etapu zasadniczego sprzedaży w nadzwyczajnej procedurze oznaczania surowca drzewnego pod względem przyszłych nabywców dedykowanej do podmiotów operujących w roku 2017 na rynku dla rozwoju.

25.09.2017 od godz. 10.00 – 28.09.2017 do godz. 15.00

Składanie ofert przez przedsiębiorców w dogrywce nadzwyczajnej procedury oznaczania surowca drzewnego pod względem przyszłych nabywców dedykowanej do podmiotów operujących w roku 2017 na rynku dla rozwoju. Podpisywanie ofert do 28.09.2017 r. do godz. 18.00.

29.09.2017

Publikacja ostatecznych wyników sprzedaży w nadzwyczajnej procedurze oznaczania surowca drzewnego pod względem przyszłych nabywców dedykowanej do podmiotów operujących w roku 2017 na rynku dla rozwoju.

2.10.2017

Rozpoczęcie podpisywania umów w nadzwyczajnej procedurze oznaczania surowca drzewnego pod względem przyszłych nabywców dedykowanej do podmiotów operujących w roku 2017 na rynku dla rozwoju.

OŚWIADCZENIE

Ja niżej podpisany(a), reprezentujący(a)

podmiot

z siedzibą mieszczącą się pod adresem:

respektując postanowienia Rozdziału VIII Podrozdziału II Zarządzenia nr 46 Dyrektora Generalnego Lasów Państwowych z dnia 24 października 2016 roku oraz decyzji zarządczych dotyczących procedury oznaczania surowca pod względem przyszłych nabywców na rynku dla rozwoju w 2017 roku, oświadczam, że przystępując dobrowolnie do procedury, o jakiej mowa w § 19 pkt 5 Decyzji nr 211 Dyrektora Generalnego Lasów Państwowych z dnia 16 sierpnia 2017 r. oraz Ustaleniu 2 pkt 1 Załącznika nr 1 do Decyzji nr 237 Dyrektora Generalnego Lasów Państwowych z dnia 8 września 2017 r.,

- 1) godzę się na to, aby ilość drewna, o nabycie której będę mógł (mogła) zabiegać w nadzwyczajnej procedurze oznaczania surowca drzewnego pod względem przyszłych nabywców dedykowanej do podmiotów operujących w roku 2017 na rynku dla rozwoju, wyliczona zostanie w oparciu o zatwierdzone moce przerobowe, pomniejszone o zakupy drewna dokonane w etapie zasadniczym procedury oznaczania surowca drzewnego pod względem przyszłych nabywców na rynku dla rozwoju w 2017 roku oraz dogrywce w tej procedurze. W odniesieniu do podmiotów, które w roku 2017 korzystały z tzw. praw nabytych, pomniejszenie, o którym mowa w zdaniu poprzedzającym, będzie dokonywane w odniesieniu do ilości drewna, ustalonej w wykonaniu § 3 ust. 4 Decyzji nr 45 Dyrektora Generalnego Lasów Państwowych z dnia 15 lutego 2017 r.;
- 2) godzę się na to, że surowiec nabyty w nadzwyczajnej procedurze oznaczania surowca drzewnego pod względem przyszłych nabywców dedykowanej do podmiotów operujących w roku 2017 na rynku dla rozwoju będzie pochodzić z pozyskania na terenach, na których wystąpił w dniach 11 i 12 sierpnia 2017 roku stan siły wyższej spowodowany klęską żywiołową;

- 3) w razie nabycia z Lasów Państwowych surowca drzewnego w nadzwyczajnej procedurze oznaczania surowca drzewnego pod względem przyszłych nabywców dedykowanej do podmiotów operujących w roku 2017 na rynku dla rozwoju, nie będzie on przedmiotem cesji;
- 4) drewno nabyte w nadzwyczajnej procedurze oznaczania surowca drzewnego pod względem przyszłych nabywców dedykowanej do podmiotów operujących w roku 2017 na rynku dla rozwoju będzie używane do przerobu z wykorzystaniem własnego przedsiębiorstwa, chyba że odsprzedaż tego drewna, z należycie umotywowanych względów oraz po cenach nabycia powiększonych co najwyżej o koszty nabycia, będzie komunikowana przez składającego oświadczenie za pośrednictwem Portalu;
- 5) godzę się na to i liczę się z tym, że w wyniku postępowania w nadzwyczajnej procedurze oznaczania surowca drzewnego pod względem przyszłych nabywców dedykowanej do podmiotów operujących w roku 2017 na rynku dla rozwoju, mogę nie nabyć surowca w ilości odpowiadającej możliwemu poziomowi zakupów na tym rynku;
- 6) poddam się działaniom kontrolingowym, o których mowa w Decyzji nr 45 Dyrektora Generalnego Lasów Państwowych (znak: ZM.800.12.2017) z dnia 15 lutego 2017 r. w sprawie dalszej konkretyzacji uszczegóławiającej postępowanie na rynku dla rozwoju (...).

.....
(podpis i pieczęć przedsiębiorcy)

**DECYZJA NR 238
DYREKTORA GENERALNEGO LASÓW PAŃSTWOWYCH**

z dnia 12 września 2017 r.

**w sprawie zatwierdzenia planu finansowo-rzeczowego
zagospodarowania kłęskowiska w odniesieniu do działań w roku 2017
w nadleśnictwach kłęskowych lub na ich rzecz
w zasięgu terytorialnym Regionalnej Dyrekcji Lasów Państwowych w Gdańsku**

EP.0210.4.2017

Na podstawie art. 33 ust. 1 ustawy o lasach¹, w związku z § 6 Statutu Państwowego Gospodarstwa Leśnego Lasy Państwowe² – w wykonaniu zadania Dyrektora Generalnego Lasów Państwowych wynikającego z art. 33 ust. 3 pkt 7³ ustawy o lasach, a także zadania, o którym mowa w § 2 ust. 1 pkt 2 Decyzji nr 218 Dyrektora Generalnego Lasów Państwowych z dnia 24 sierpnia 2017 r., znak: EP.0210.2.2017 (zmienionej decyzją 219 z dnia 24 sierpnia 2017 r., znak: EP.0210.3.2017) – postanawiam, co następuje:

§ 1

W związku z zapisami § 24 ust. 1 Decyzji nr 211 Dyrektora Generalnego Lasów Państwowych z dnia 16 sierpnia 2017 r., znak: ZM.800.19.2017, w sprawie konkretyzacji i uszczegółowienia postępowania nadzwyczajnego w związku z wystąpieniem w dniu 11 i 12 sierpnia 2017 r. w Państwowym Gospodarstwie Leśnym Lasy Państwowe (dalej Lasy Państwowe lub LP) stanu siły wyższej o zasięgu ponadlokalnym, **zatwierdzam plan finansowo-**

-rzeczowy zagospodarowania kłęskowiska w odniesieniu do działań w roku 2017 w nadleśnictwach kłęskowych lub na ich rzecz w zasięgu Regionalnej Dyrekcji Lasów Państwowych w Gdańsku, stanowiący załącznik 1 do niniejszej decyzji.

§ 2

1. Finansowanie kosztów realizacji planu finansowo-rzeczowego zagospodarowania kłęskowiska w roku 2017, o którym mowa w § 1, następuje w trybie ustalonym w § 3, 4 i 5 Decyzji Dyrektora Generalnego Lasów Państwowych nr 218 z 24 sierpnia 2017 r. – z uwzględnieniem ust. 2 i 3.
2. Przekazywanie środków związanych z funduszem leśnym na finansowanie kosztów realizacji planu finansowo-rzeczowego zagospodarowania kłęskowiska w roku 2017 następuje w okresach miesięcznych w kwotach ustalonych zgodnie z zapisami § 3 i 4 decyzji nr 218 z 24 sierpnia 2017 r., przy czym kwota i inne jej skutki powinny wynikać z następującej kalkulacji:

¹ Art. 33 ust.1 ustawy z dnia 28 września 1991 r. o lasach (tj. Dz. U. z 2017 poz. 788) stanowi, że „Lasami Państwowymi kieruje Dyrektor Generalny przy pomocy dyrektorów regionalnych dyrekcji Lasów Państwowych”.

² Statut Państwowego Gospodarstwa Leśnego Lasy Państwowe został nadany zarządzeniem nr 50 Ministra Ochrony Środowiska, Zasobów Naturalnych i Leśnictwa z dnia 18 maja 1994 r.; w § 6 Statutu Lasów Państwowych stanowi, że w wykonaniu zadań określonych przez ustawę (o lasach) oraz przez przepisy wykonawcze do ustawy, a także innych przepisów prawnych, Dyrektor Generalny wydaje zarządzenia i decyzje obowiązujące w Lasach Państwowych.

³ Powołany przepis stanowi m.in. o tym, że Dyrektor Generalny Lasów Państwowych jest uprawniony i obowiązany do wyrównywania niedoborów środków finansowych w nadleśnictwach, wynikających ze zróżnicowanych warunków gospodarki leśnej.

Nadleśnictwo w zasięgu danej regionalnej dystrykcji LP		Dopłata miesięczna netto do nadleśnictwa wynikająca z planu finansowo-gospodarczego na rok 2017 (w wysokości sprzed wystąpienia stanu siły wyższej)	Wpłata miesięczna netto do nadleśnictwa wynikająca z planu finansowo-gospodarczego na rok 2017 (w wysokości sprzed wystąpienia stanu siły wyższej)	Dopłata miesięczna do nadleśnictwa kłęskowego netto wynikająca z planu finansowo (wnioskowana) - rzeczowego zagospodarowania kłęskowiska	Wpłata miesięczna z nadleśnictw kłęskowych netto wynikająca z planu finansowo (wnioskowana)- rzeczowego zagospodarowania kłęskowiska	Dopłata (znak „+”) lub wpłata (znak „-”) wg planu finansowo-gospodarczego 2017 po korekcie	
				zob. § 4 ust. 2 i 3 decyzji 218/2017			
Nadleśnictwa kłęskowe	Nadleśnictwo kłęskowe 1	A	0	G	0	0 (nadleśnictwo przechodzi na dopłatę w kwocie G)	
	Nadleśnictwo kłęskowe 2	0	B	H	0	0 (nadleśnictwo przechodzi na dopłatę H; przestaje być płatnikiem)	
	(...)						(...)
	Nadleśnictwo kłęskowe X	C	0	0	I	0 (nadleśnictwo staje się płatnikiem w kwocie I)	
Nadleśnictwa niekłęskowe	Nadleśnictwo niekłęskowe 1	D	0			+ D	
	Nadleśnictwo niekłęskowe 2	E	0			+ E	
	(...)						(...)
	Nadleśnictwo niekłęskowe X	0	F			- F	
Razem dopłata lub wpłata do/z nadleśnictw według planu finansowo-gospodarczego na rok 2017		Suma dopłat = SD = A + 0 + (...) + C + D + E + (...) + 0	Suma wpłat = SW = 0 + B + (...) + 0 + 0 + 0 + (...) + F				
Należność miesięczna z funduszu leśnego lub zobowiązanie miesięczne dla funduszu leśnego w skali regionalnej dystrykcji LP		Należność miesięczna z funduszu leśnego = NM = SD – SW (jeżeli SD > SW) Zobowiązanie miesięczne względem funduszu leśnego = ZM = SW – SD (jeżeli SW > SD)					
Razem dopłata lub wpłata do/z nadleśnictw kłęskowych				Suma dopłat do nadleśnictw kłęskowych = SDK = G + H + (...) + 0	Suma wpłat do nadleśnictw kłęskowych = SWK = 0 + 0 + (...) + I		
Zobowiązanie miesięczne funduszu leśnego lub należność miesięczna dla funduszu związana z nadleśnictwami kłęskowymi				Należność miesięczna z funduszu leśnego dla nadleśnictw kłęskowych = NMK = SDK – SWK (jeżeli SDK > SWK) Zobowiązanie miesięczne względem funduszu leśnego od nadleśnictw kłęskowych = ZMK = ZMK – SDK (jeżeli ZMK > SDK)			
Skorygowana należność miesięczna lub zobowiązanie miesięczne dla/z nadleśnictw wg planu 2017						KOR = 0 + 0 +/- (...) + 0 + D + E +/- (...) – F	

3. Wystąpienie, o którym mowa w § 3 ust. 2 pkt 2 Decyzji nr 218 Dyrektora Generalnego Lasów Państwowych z dnia 24 sierpnia 2017 r., powinno obejmować wartość następujących wielkości, o których mowa w tabeli zamieszczonej w ust. 2: SDK, SWK oraz KOR.
4. Wystąpienie, o którym mowa w § 4 ust. 2 pkt 1 Decyzji nr 218 Dyrektora Generalnego Lasów Państwowych z dnia 24 sierpnia 2017 r., nastąpi w terminie do 15 września 2017 r. Tym samym ulega anulowaniu termin realizacji polecenia sporządzenia przez dyrektorów regionalnych dyrekcji Lasów Państwowych w Poznaniu, Toruniu, Gdańsku i Szczecinku wystąpień o przelanie określonych kwot środków związanych z funduszem leśnym z tytułu kosztów poniesionych w sierpniu 2017 r., ustalony notatką służbową zatwierdzoną przez Dyrektora Generalnego Lasów Państwowych w dniu 4 września 2017 r. Natomiast wystąpienia, o których mowa w § 4 ust. 2 pkt 2 decyzji, nastąpią w terminie do dnia 15 miesiąca następującego po miesiącu, którego dotyczy wystąpienie.

§ 3

- Kwotę dopłaty z funduszu leśnego z tytułu wyrównania niedoborów powstających przy realizacji zadań gospodarki leśnej, wynikającą z zatwierdzonego przez Dyrektora Generalnego Lasów Państwowych wniosku, o którym mowa w § 2, nadleśnictwa naliczają w ciężar RDLP, RDLP nalicza w ciężar DGLP, DGLP nalicza odpowiednio na dobro właściwych RDLP.
- Wpłata środków pieniężnych przez RDLP i DGLP, o których mowa w pkt 1, powinna nastąpić do ostatniego dnia miesiąca następującego po miesiącu rozliczeniowym.

§ 4

W przypadku niedoboru środków pieniężnych na finansowanie kosztów realizacji planu finansowo-rzeczowego zagospodarowania kłeskowiska, po wyczerpaniu możliwości wynikających z § 2, w szczególności uzasadnionych przypadkach, dyrektor regionalnej dyrekcji Lasów Państwowych może wystąpić z wnioskiem o czasowe udostępnienie środków związanych z funduszem leśnym, opracowanym według wzoru stanowiącego załącznik 2 do niniejszej decyzji. (Załącznik nr 2 wraz z suplementami jest wspólnym załącznikiem do decyzji nr 238, 239, 240 i 241. Publikowany jest na końcu decyzji nr 241 – przyp. red.).

§ 5

W zakresie nieskonkretyzowanym niniejszą decyzją postanowienia decyzji Dyrektora Generalnego Lasów Państwowych nr 218 z 24 sierpnia 2017 r. zachowują moc.

§ 6

Decyzja wchodzi w życie z dniem podpisania.

**DYREKTOR GENERALNY
LASÓW PAŃSTWOWYCH**
dr inż. Konrad Tomaszewski

Załącznik nr 1 do Decyzji nr 238
Dyrektora Generalnego Lasów Państwowych
z dnia 12 września 2017 r.

**PLAN FINANSOWO-RZECZOWY ZAGOSPODAROWANIA
KŁESKOWISKA W ROKU 2017**
na etapie porządkowania stanu sanitarnego lasu w nadleśnictwach w zasięgu
Regionalnej Dyrekcji Lasów Państwowych w Gdańsku

Lp.	Tytuł kosztów lub nakładów	Koszt lub nakład razem (tys. zł)	Przychody ze sprzedaży drewna (tys. zł)
I	Koszty		
1.	Utrzymanie zasobów pracy związanych z przyrostem zatrudnienia w nadleśnictwach kłeskowych (od daty zatrudnienia w związku z wystąpieniem kłeski do końca roku 2017) [K1]	903,60	91 206,20
2.	Koszty funkcjonowania Służby Leśnej w nadleśnictwie (od daty wystąpienia kłeski do końca 2017 r.) [K2]	15 402,80	
3.	Tzw. pozostałe koszty administracyjne (od daty wystąpienia kłeski do końca 2017 r.) [K3]	5 701,80	
4.	Koszty udrażniania dróg i wszelkiej innej pomocy udzielanej administracji publicznej od daty wystąpienia kłeski do końca 2017 r. (chyba że są one ewidencjonowane jako koszty pozyskania surowca drzewnego) [K4]	160,00	
5.	Szacowanie, w tym metodą lotniczą, ilości oraz struktury surowca drzewnego pozyskanego na terenie kłeskowiska (koszty do poniesienia w 2017 r.) [K5]	86,20	
6.	Pozyskanie surowca drzewnego (od daty wystąpienia kłeski do końca 2017 r.) [K6]	31 491,90	
7.	Odbiórka drewna z użyciem technik fotooptycznych (od daty wystąpienia kłeski do końca 2017 r.) [K7]	0,00	

Dokończenie tabeli na str. 51

Lp.	Tytuł kosztów lub nakładów	Koszt lub nakład razem (tys. zł)	Przychody ze sprzedaży drewna (tys. zł)
Koszty			
8.	Utrzymanie infrastruktury drogowej służącej do wywozu drewna (od wystąpienia klęski do końca 2017 r.) [K8]	3 021,40	
9.	Koszty zagospodarowania kłeszkowiska, w tym melioracje agrotechniczne oraz inne koszty hodowli i ochrony lasu do poniesienia w nadleśnictwie (od daty wystąpienia klęski do końca 2017 r.) [K9]	69,00	
10.	Inne tytuły powyżej niewymienione (wymienić jakie) [K10], w tym:	12 478,40	
10.1.	Wpłata do budżetu – 2%	1 864,20	
10.2.	Koszty regulacji stanu posiadania	408,10	
10.3.	Narzut na utrzymanie jednostki nadrzędnej	1 807,80	
10.4.	Nadzór nad lasami niepaństwowymi	76,40	
10.5.	Hodowla, nasiennictwo i selekcja, ochrona lasu, ochrona ppoż.	5 457,50	
10.6.	Utrzymanie obiektów infrastruktury	1 005,30	
10.7.	Podatek leśny	1 434,00	
10.8.	Koszty wewnątrzinstytucjonalne – wynajem pracowników	180,00	
10.9.	Działalność uboczna	245,10	
II	Nakłady na nabycie lub wytworzenie środków trwałych		
1.	Maszyny wielkooperacyjne	0,00	
2.	Rejestratory	346,00	
3.	Budowa dróg	5 747,00	
4.	Inne tytuły nakładów (wymienić jakie), w tym:	461,50	
4.1.	radiotelefony	39,00	
4.2.	minikoparka + przyczepka	100,00	
4.3.	agregaty prądotwórcze	125,00	
4.4.	komputery, drukarki	152,50	
4.5.	przyłącze do SILP w sali konferencyjnej	5,00	
4.6.	palmtop	17,00	
4.7.	miary teleskopowe z uchwytem	8,00	
4.8.	GPS wraz z oprogramowaniem	10,00	
4.9.	pozostałe zakupy, w tym mLAS inżynier	5,00	
III	Aktualizacja planów urządzenia lasu	0,00	
IV	Koszty utrzymania dróg obcej własności	25,00	
V	Wartość odpisu podstawowego na FL	14 595,40	

DECYZJA NR 239
DYREKTORA GENERALNEGO LASÓW PAŃSTWOWYCH

z dnia 12 września 2017 r.

**w sprawie zatwierdzenia planu finansowo-rzeczowego zagospodarowania kłęskowiska
w odniesieniu do działań w roku 2017 w nadleśnictwach kłęskowych lub na ich rzecz
w zasięgu terytorialnym Regionalnej Dyrekcji Lasów Państwowych w Poznaniu**

EP.0210.5.2017

Na podstawie art. 33 ust. 1 ustawy o lasach¹, w związku z § 6 Statutu Państwowego Gospodarstwa Leśnego Lasy Państwowe² – w wykonaniu zadania Dyrektora Generalnego Lasów Państwowych wynikającego z art. 33 ust. 3 pkt 7³ ustawy lasach, a także zadania, o którym mowa w § 2 ust. 1 pkt 2 Decyzji nr 218 Dyrektora Generalnego Lasów Państwowych z dnia 24 sierpnia 2017 r., znak: EP.0210.2.2017 (zmienionej decyzją 219 z dnia 24 sierpnia 2017 r., znak: EP.0210.3.2017) – postanawiam, co następuje:

§ 1

W związku z zapisami § 24 ust. 1 Decyzji nr 211 Dyrektora Generalnego Lasów Państwowych z dnia 16 sierpnia 2017 r., znak: ZM.800.19.2017, w sprawie konkretyzacji i uszczegółowienia postępowania nadzwyczajnego w związku z wystąpieniem w dniu 11 i 12 sierpnia 2017 r. w Państwowym Gospodarstwie Leśnym Lasy Państwowe (dalej Lasy Państwowe lub LP) stanu siły wyższej o zasięgu ponadlokalnym, **zatwierdzam plan finansowo-**

-rzeczowy zagospodarowania kłęskowiska w odniesieniu do działań w roku 2017 w nadleśnictwach kłęskowych lub na ich rzecz w zasięgu Regionalnej Dyrekcji Lasów Państwowych w Poznaniu, stanowiący załącznik 1 do niniejszej decyzji.

§ 2

1. Finansowanie kosztów realizacji planu finansowo-rzeczowego zagospodarowania kłęskowiska w roku 2017, o którym mowa w § 1, następuje w trybie ustalonym w § 3, 4 i 5 Decyzji Dyrektora Generalnego Lasów Państwowych nr 218 z 24 sierpnia 2017 r. – z uwzględnieniem ust. 2 i 3.
2. Przekazywanie środków związanych z funduszem leśnym na finansowanie kosztów realizacji planu finansowo-rzeczowego zagospodarowania kłęskowiska w roku 2017 następuje w okresach miesięcznych w kwotach ustalonych zgodnie z zapisami § 3 i 4 decyzji nr 218 z 24 sierpnia 2017 r., przy czym kwota i inne jej skutki powinny wynikać z następującej kalkulacji:

Nadleśnictwo w zasięgu danej regionalnej dyrekcji LP		Dopłata miesięczna netto do nadleśnictwa wynikająca z planu finansowo-gospodarczego na rok 2017 (w wysokości sprzed wystąpienia stanu siły wyższej)	Wpłata miesięczna netto do nadleśnictwa wynikająca z planu finansowo-gospodarczego na rok 2017 (w wysokości sprzed wystąpienia stanu siły wyższej)	Dopłata miesięczna do nadleśnictwa kłęskowego netto wynikająca z planu finansowo (wnioskowana) -rzeczowego zagospodarowania kłęskowiska	Wpłata miesięczna z nadleśnictw kłęskowych netto wynikająca z planu finansowo (wnioskowana) -rzeczowego zagospodarowania kłęskowiska	Dopłata (znak „+”) lub wpłata (znak „-”) wg planu finansowo-gospodarczego 2017 po korekcie
				zob. § 4 ust. 2 i 3 decyzji 218/2017		
1	2	3	4	5	6	
Nadleśnictwa kłęskowe	Nadleśnictwo kłęskowe 1	A	0	G	0	0 (nadleśnictwo przechodzi na dopłatę w kwocie G)
	Nadleśnictwo kłęskowe 2	0	B	H	0	0 (nadleśnictwo przechodzi na dopłatę H; przestaje być płatnikiem)
			(...)			(...)

Dokończenie tabeli na str. 53

¹ Art. 33 ust. 1 ustawy z dnia 28 września 1991 r. o lasach (tj. Dz. U. z 2017 poz. 788) stanowi, że „Lasami Państwowymi kieruje Dyrektor Generalny przy pomocy dyrektorów regionalnych dyrekcji Lasów Państwowych”.

² Statut Państwowego Gospodarstwa Leśnego Lasy Państwowe został nadany zarządzeniem nr 50 Ministra Ochrony Środowiska, Zasobów Naturalnych i Leśnictwa z dnia 18 maja 1994 r.; w § 6 Statutu Lasów Państwowych stanowi, że w wykonaniu zadań określonych przez ustawę (o lasach) oraz przez przepisy wykonawcze do ustawy, a także innych przepisów prawnych, Dyrektor Generalny wydaje zarządzenia i decyzje obowiązujące w Lasach Państwowych.

³ Powołany przepis stanowi m.in. o tym, że Dyrektor Generalny Lasów Państwowych jest uprawniony i obowiązany do wyrównywania niedoborów środków finansowych w nadleśnictwach, wynikających ze zróżnicowanych warunków gospodarki leśnej.

1		2	3	4	5	6	
	Nadleśnictwo kłeszkowe X	C	0	0	I	0 (nadleśnictwo staje się płatnikiem w kwocie I)	
Nadleśnictwa niekłeszkowe	Nadleśnictwo niekłeszkowe 1	D	0			+ D	
	Nadleśnictwo niekłeszkowe 2	E	0			+ E	
	(...)						(...)
	Nadleśnictwo niekłeszkowe X	0	F			- F	
Razem dopłata lub wpłata do/z nadleśnictw według planu finansowo-gospodarczego na rok 2017		Suma dopłat = SD = A + 0 + (...) + C + D + E + (...) + 0	Suma wpłat = SW = 0 + B + (...) + 0 + 0 + 0 + (...) + F				
Należność miesięczna z funduszu leśnego lub zobowiązanie miesięczne dla funduszu leśnego w skali regionalnej dyrekcji LP		Należność miesięczna z funduszu leśnego = NM = SD – SW (jeżeli SD > SW)					
		Zobowiązanie miesięczne względem funduszu leśnego = ZM = SW – SD (jeżeli SW > SD)					
Razem dopłata lub wpłata do/z nadleśnictw kłeszkowych				Suma dopłat do nadleśnictw kłeszkowych = SDK = G + H + (...) + 0	Suma wpłat do nadleśnictw kłeszkowych = SWK = 0 + 0 + (...) + I		
Zobowiązanie miesięczne funduszu leśnego lub należność miesięczna dla funduszu związana z nadleśnictwami kłeszkowymi				Należność miesięczna z funduszu leśnego dla nadleśnictw kłeszkowych = NMK = SDK – SWK (jeżeli SDK > SWK)			
				Zobowiązanie miesięczne względem funduszu leśnego od nadleśnictw kłeszkowych = ZMK = ZMK – SDK (jeżeli ZMK > SDK)			
Skorygowana należność miesięczna lub zobowiązanie miesięczne dla/z nadleśnictw wg planu 2017						KOR = 0 + 0 +/- (...) + 0 + D + E +/- (...) – F	

3. Wystąpienie, o którym mowa w § 3 ust. 2 pkt 2 Decyzji nr 218 Dyrektora Generalnego Lasów Państwowych z dnia 24 sierpnia 2017 r., powinno obejmować wartość następujących wielkości, o których mowa w tabeli zamieszczonej w ust. 2: SDK, SWK oraz KOR.
4. Wystąpienie, o którym mowa w § 4 ust. 2 pkt 1 Decyzji nr 218 Dyrektora Generalnego LP z dnia 24 sierpnia 2017 r., nastąpi w terminie do 15 września 2017 r. Tym samym ulega anulowaniu termin realizacji polecenia sporządzenia przez dyrektorów regionalnych dyrekcji Lasów Państwowych w Poznaniu, Toruniu, Gdańsku i Szczecinku wystąpień o przelanie określonych kwot środków związanych z funduszem leśnym z tytułu kosztów poniesionych w sierpniu 2017 r., ustalony notatką służbową zatwierdzoną przez Dyrektora Generalnego LP w dniu 4 września 2017 r. Natomiast wystąpienia, o których mowa w § 4 ust. 2 pkt 2 decyzji, nastąpią w terminie do dnia 15 miesiąca następującego po miesiącu, którego dotyczy wystąpienie.

§ 3

1. Kwotę dopłaty z funduszu leśnego z tytułu wyrównania niedoborów powstających przy realizacji zadań gospodarki leśnej, wynikającą z zatwierdzonego przez Dyrektora Generalnego Lasów Państwowych wniosku, o którym mowa w § 2, nadleśnictwa naliczają w ciężar RDLP, RDLP nalicza w ciężar DGLP, DGLP nalicza odpowiednio na dobro właściwych RDLP.
2. Wpłata środków pieniężnych przez RDLP i DGLP, o których mowa w pkt 1, powinna nastąpić do ostatniego dnia miesiąca następującego po miesiącu rozliczeniowym.

§ 4

W przypadku niedoboru środków pieniężnych na finansowanie kosztów realizacji planu finansowo-rzeczowego zagospodarowania kłeszkowiska, po wyczerpaniu możliwości wynikających z § 2, w szczególnie uzasadnionych przypadkach, dyrektor regionalnej dyrekcji Lasów Państwowych może wystąpić z wnioskiem o czasowe udostępnienie środków związanych z funduszem leśnym, opracowanym według wzoru stanowiącego załącznik 2 do niniejszej decyzji. (Załącznik nr 2 wraz z suplementami jest wspólnym załącznikiem do decyzji nr 238, 239, 240 i 241. Publikowany jest na końcu decyzji nr 241 – przyp. red.).

§ 5

W zakresie nieskonkretyzowanym niniejszą decyzją postanowienia decyzji Dyrektora Generalnego Lasów Państwowych nr 218 z 24 sierpnia 2017 r. zachowują moc.

§ 6

Decyzja wchodzi w życie z dniem podpisania.

**DYREKTOR GENERALNY
LASÓW PAŃSTWOWYCH
dr inż. Konrad Tomaszewski**

**PLAN FINANSOWO-RZECZOWY ZAGOSPODAROWANIA
 KLĘSKOWISKA W ROKU 2017**
 na etapie porządkowania stanu sanitarnego lasu w nadleśnictwach w zasięgu
 Regionalnej Dyrekcji Lasów Państwowych w Poznaniu

Lp.	Tytuł kosztów lub nakładów	Koszt lub nakład razem (tys. zł)	Przychody ze sprzedaży drewna (tys. zł)
I	Koszty		
1.	Utrzymanie zasobów pracy związanych z przyrostem zatrudnienia w nadleśnictwach kłeskowych (od daty zatrudnienia w związku z wystąpieniem kłęski do końca roku 2017) [K1]	258,30	39 515,00
2.	Koszty funkcjonowania Służby Leśnej w nadleśnictwie (od daty wystąpienia kłęski do końca 2017 r.) [K2]	9 285,00	
3.	Tzw. pozostałe koszty administracyjne (od daty wystąpienia kłęski do końca 2017 r.) [K3]	4 036,00	
4.	Koszty udrażniania dróg i wszelkiej innej pomocy udzielanej administracji publicznej od daty wystąpienia kłęski do końca 2017 r. (chyba że są one ewidencjonowane jako koszty pozyskania surowca drzewnego) [K4]	385,00	
5.	Szacowanie, w tym metodą lotniczą, ilości oraz struktury surowca drzewnego pozyskanego na terenie kłeskowiska (koszty do poniesienia w 2017 r.) [K5]	74,40	
6.	Pozyskanie surowca drzewnego (od daty wystąpienia kłęski do końca 2017 r.) [K6]	15 689,00	
7.	Odbiórka drewna z użyciem technik fotooptycznych (od daty wystąpienia kłęski do końca 2017 r.) [K7]	228,00	
8.	Utrzymanie infrastruktury drogowej służącej do wywozu drewna (od wystąpienia kłęski do końca 2017 r.) [K8]	2 528,00	
9.	Koszty zagospodarowania kłeskowiska, w tym melioracje agrotechniczne oraz inne koszty hodowli i ochrony lasu do poniesienia w nadleśnictwie (od daty wystąpienia kłęski do końca 2017 r.) [K9]	336,80	
10.	Inne tytuły powyżej niewymienione (wymienić jakie) [K10], w tym:	7 025,50	
10.1.	Wpłata do budżetu – 2%	790,30	
10.2.	Koszty regulacji stanu posiadania	119,80	
10.3.	Narzut na utrzymanie jednostki nadrzędnej	929,40	
10.4.	Nadzór nad lasami niepaństwowymi	51,10	
10.5.	Hodowla, nasiennictwo i selekcja, ochrona lasu, ochrona ppoż.	3 468,20	
10.6.	Utrzymanie obiektów infrastruktury	533,00	
10.7.	Podatek leśny	889,20	
10.8.	Koszty wewnątrzinstytucjonalne – wynajem pracowników	0,00	
10.9.	Działalność uboczna	244,50	
II	Nakłady na nabycie lub wytworzenie środków trwałych		
1.	Maszyny wielooperacyjne	0,00	
2.	Rejestratory	151,20	
3.	Budowa dróg	0,00	
4.	Inne tytuły nakładów (wymienić jakie), w tym:	354,50	
4.1.	Samochód terenowy	120,00	
4.2.	GPS	132,00	
4.3.	Sporządzenie dokumentacji projektowej deszczowni na szkółce leśnej	30,00	
4.4.	Komputery	41,00	
4.5.	Wyposażenie dla SL	11,50	
4.6.	Agregat prądotwórczy	20,00	
III	Aktualizacja planów urządzenia lasu	50,00	
IV	Koszty utrzymania dróg obcej własności	0,00	
V	Wartość odpisu podstawowego na FL	5 729,70	

DECYZJA NR 240
DYREKTORA GENERALNEGO LASÓW PAŃSTWOWYCH

z dnia 12 września 2017 r.

**w sprawie zatwierdzenia planu finansowo-rzeczowego zagospodarowania kłęskowiska
w odniesieniu do działań w roku 2017 w nadleśnictwach kłęskowych lub na ich rzecz
w zasięgu terytorialnym Regionalnej Dyrekcji Lasów Państwowych w Szczecinku**

EP.0210.6.2017

Na podstawie art. 33 ust. 1 ustawy o lasach¹, w związku z § 6 Statutu Państwowego Gospodarstwa Leśnego Lasy Państwowe² – w wykonaniu zadania Dyrektora Generalnego Lasów Państwowych wynikającego z art. 33 ust. 3 pkt 7³ ustawy lasach, a także zadania, o którym mowa w § 2 ust. 1 pkt 2 Decyzji nr 218 Dyrektora Generalnego Lasów Państwowych z dnia 24 sierpnia 2017 r., znak: EP.0210.2.2017 (zmienionej decyzją 219 z dnia 24 sierpnia 2017 r. znak: EP.0210.3.2017) – postanawiam, co następuje:

§ 1

W związku z zapisami § 24 ust. 1 Decyzji nr 211 Dyrektora Generalnego Lasów Państwowych z dnia 16 sierpnia 2017 r., znak: ZM.800.19.2017, w sprawie konkretyzacji i uszczegółowienia postępowania nadzwyczajnego w związku z wystąpieniem w dniu 11 i 12 sierpnia 2017 r. w Państwowym Gospodarstwie Leśnym Lasy Państwowe (dalej Lasy Państwowe lub LP) stanu siły wyższej o zasięgu ponadlokalnym, **zatwierdzam plan finansowo-**

-rzeczowy zagospodarowania kłęskowiska w odniesieniu do działań w roku 2017 w nadleśnictwach kłęskowych lub na ich rzecz w zasięgu Regionalnej Dyrekcji Lasów Państwowych w Szczecinku, stanowiący załącznik 1 do niniejszej decyzji.

§ 2

1. Finansowanie kosztów realizacji planu finansowo-rzeczowego zagospodarowania kłęskowiska w roku 2017, o którym mowa w § 1, następuje w trybie ustalonym w § 3, 4 i 5 Decyzji Dyrektora Generalnego Lasów Państwowych nr 218 z 24 sierpnia 2017 r. – z uwzględnieniem ust. 2 i 3.
2. Przekazywanie środków związanych z funduszem leśnym na finansowanie kosztów realizacji planu finansowo-rzeczowego zagospodarowania kłęskowiska w roku 2017 następuje w okresach miesięcznych w kwotach ustalonych zgodnie z zapisami § 3 i 4 decyzji nr 218 z 24 sierpnia 2017 r., przy czym kwota i inne jej skutki powinny wynikać z następującej kalkulacji:

Nadleśnictwo w zasięgu danej regionalnej dyrekcji LP	Dopłata miesięczna netto do nadleśnictwa wynikająca z planu finansowo-gospodarczego na rok 2017 (w wysokości sprzed wystąpienia stanu siły wyższej)	Wpłata miesięczna netto do nadleśnictwa wynikająca z planu finansowo-gospodarczego na rok 2017 (w wysokości sprzed wystąpienia stanu siły wyższej)	Dopłata miesięczna do nadleśnictwa kłęskowego netto wynikająca z planu finansowo (wnioskowana) -rzeczowego zagospodarowania kłęskowiska	Wpłata miesięczna z nadleśnictw kłęskowych netto wynikająca z planu finansowo (wnioskowana)-rzeczowego zagospodarowania kłęskowiska	Dopłata (znak „+”) lub wpłata (znak „-”) wg planu finansowo-gospodarczego 2017 po korekcie	
			zob. § 4 ust. 2 i 3 decyzji 218/2017			
1	2	3	4	5	5	
Nadleśnictwa kłęskowe	Nadleśnictwo kłęskowe 1	A	0	G	0	0 (nadleśnictwo przechodzi na dopłatę w kwocie G)
	Nadleśnictwo kłęskowe 2	0	B	H	0	0 (nadleśnictwo przechodzi na dopłatę H; przestaje być płatnikiem)
	(...)					(...)

Dokończenie tabeli na str. 56

¹ Art. 33 ust. 1 ustawy z dnia 28 września 1991 r. o lasach (tj. Dz. U. z 2017 poz. 788) stanowi, że „Lasami Państwowymi kieruje Dyrektor Generalny przy pomocy dyrektorów regionalnych dyrekcji Lasów Państwowych”.

² Statut Państwowego Gospodarstwa Leśnego Lasy Państwowe został nadany zarządzeniem nr 50 Ministra Ochrony Środowiska, Zasobów Naturalnych i Leśnictwa z dnia 18 maja 1994 r.; w § 6 Statutu Lasów Państwowych stanowi, że w wykonaniu zadań określonych przez ustawę (o lasach) oraz przez przepisy wykonawcze do ustawy, a także innych przepisów prawnych, Dyrektor Generalny wydaje zarządzenia i decyzje obowiązujące w Lasach Państwowych.

³ Powołany przepis stanowi m.in. o tym, że Dyrektor Generalny Lasów Państwowych jest uprawniony i obowiązany do wyrównywania niedoborów środków finansowych w nadleśnictwach, wynikających ze zróżnicowanych warunków gospodarki leśnej.

1		2	3	4	5	6
	Nadleśnictwo kłeszkowe X	C	0	0	I	0 (nadleśnictwo staje się płatnikiem w kwocie I)
Nadleśnictwa niekłeszkowe	Nadleśnictwo niekłeszkowe 1	D	0			+ D
	Nadleśnictwo niekłeszkowe 2	E	0			+ E
	(...)	(...)	(...)			(...)
	Nadleśnictwo niekłeszkowe X	0	F			- F
Razem dopłata lub wpłata do/z nadleśnictw według planu finansowo-gospodarczego na rok 2017		Suma dopłat = SD = A + 0 + (...) + C + D + E + (...) + 0	Suma wpłat = SW = 0 + B + (...) + 0 + 0 + 0 + (...) + F			
Należność miesięczna z funduszu leśnego lub zobowiązanie miesięczne dla funduszu leśnego w skali regionalnej dyrekcji LP		Należność miesięczna z funduszu leśnego = NM = SD - SW (jeżeli SD > SW) Zobowiązanie miesięczne względem funduszu leśnego = ZM = SW - SD (jeżeli SW > SD)				
Razem dopłata lub wpłata do/z nadleśnictw kłeszkowych				Suma dopłat do nadleśnictw kłeszkowych = SDK = G + H + (...) + 0	Suma wpłat do nadleśnictw kłeszkowych = SWK = 0 + 0 + (...) + I	
Zobowiązanie miesięczne funduszu leśnego lub należność miesięczna dla funduszu związana z nadleśnictwami kłeszkowymi				Należność miesięczna z funduszu leśnego dla nadleśnictw kłeszkowych = NMK = SDK - SWK (jeżeli SDK > SWK) Zobowiązanie miesięczne względem funduszu leśnego od nadleśnictw kłeszkowych = ZMK = ZMK - SDK (jeżeli ZMK > SDK)		
Skorygowana należność miesięczna lub zobowiązanie miesięczne dla/z nadleśnictw wg planu 2017						KOR = 0 + 0 +/- (...) + 0 + D + E +/- (...) - F

3. Wystąpienie, o którym mowa w § 3 ust. 2 pkt 2 decyzji nr 218 Dyrektora Generalnego Lasów Państwowych z dnia 24 sierpnia 2017 r., powinno obejmować wartość następujących wielkości, o których mowa w tabeli zamieszczonej w ust. 2: SDK, SWK oraz KOR.

4. Wystąpienie, o którym mowa w § 4 ust. 2 pkt 1 Decyzji nr 218 Dyrektora Generalnego Lasów Państwowych z dnia 24 sierpnia 2017 r., nastąpi w terminie do 15 września 2017 r. Tym samym ulega anulowaniu termin realizacji polecenia sporządzenia przez dyrektorów regionalnych dyrekcji Lasów Państwowych w Poznaniu, Toruniu, Gdańsku i Szczecinku wystąpień o przelanie określonych kwot środków związanych z funduszem leśnym z tytułu kosztów poniesionych w sierpniu 2017 r., ustalony notatką służbową zatwierdzoną przez Dyrektora Generalnego Lasów Państwowych w dniu 4 września 2017 r. Natomiast wystąpienia, o których mowa w § 4 ust. 2 pkt 2 decyzji, nastąpią w terminie do dnia 15 miesiąca następującego po miesiącu, którego dotyczy wystąpienie.

§ 3

- Kwotę dopłaty z funduszu leśnego z tytułu wyrównania niedoborów powstających przy realizacji zadań gospodarki leśnej, wynikającą z zatwierdzonego przez Dyrektora Generalnego Lasów Państwowych wniosku, o którym mowa w § 2, nadleśnictwa naliczają w ciężar RDLP, RDLP nalicza w ciężar DGLP, DGLP nalicza odpowiednio na dobro właściwych RDLP.
- Wpłata środków pieniężnych przez RDLP i DGLP, o których mowa w pkt 1, powinna nastąpić do ostatniego dnia miesiąca następującego po miesiącu rozliczeniowym.

§ 4

W przypadku niedoboru środków pieniężnych na finansowanie kosztów realizacji planu finansowo-rzeczowego zagospodarowania kłeszkowiska, po wyczerpaniu możliwości wynikających z § 2, w szczególnie uzasadnionych przypadkach, dyrektor regionalnej dyrekcji Lasów Państwowych może wystąpić z wnioskiem o czasowe udostępnienie środków związanych z funduszem leśnym, opracowanym według wzoru stanowiącego załącznik 2 do niniejszej decyzji. (Załącznik nr 2 wraz z suplementami jest wspólnym załącznikiem do decyzji nr 238, 239, 240 i 241. Publikowany jest na końcu decyzji nr 241 – przyp. red.).

§ 5

W zakresie nieskonkretyzowanym niniejszą decyzją postanowienia decyzji Dyrektora Generalnego Lasów Państwowych nr 218 z 24 sierpnia 2017 r. zachowują moc.

§ 6

Decyzja wchodzi w życie z dniem podpisania.

**DYREKTOR GENERALNY
LASÓW PAŃSTWOWYCH
dr inż. Konrad Tomaszewski**

**PLAN FINANSOWO-RZECZOWY ZAGOSPODAROWANIA
KLĘSKOWISKA W ROKU 2017**
na etapie porządkowania stanu sanitarnego lasu w nadleśnictwach w zasięgu
Regionalnej Dyrekcji Lasów Państwowych w Szczecinku

Lp.	Tytuł kosztów lub nakładów	Koszt lub nakład razem (tys. zł)	Przychody ze sprzedaży drewna (tys. zł)
I	Koszty		
1.	Utrzymanie zasobów pracy związanych z przyrostem zatrudnienia w nadleśnictwach kłęskowych (od daty zatrudnienia w związku z wystąpieniem kłęski do końca roku 2017) [K1]	300,00	32 903,00
2.	Koszty funkcjonowania Służby Leśnej w nadleśnictwie (od daty wystąpienia kłęski do końca 2017 r.) [K2]	6 535,00	
3.	Tzw. pozostałe koszty administracyjne (od daty wystąpienia kłęski do końca 2017 r.) [K3]	2 160,00	
4.	Koszty udrażniania dróg i wszelkiej innej pomocy udzielanej administracji publicznej od daty wystąpienia kłęski do końca 2017 r. (chyba że są one ewidencjonowane jako koszty pozyskania surowca drzewnego) [K4]	0,00	
5.	Szacowanie, w tym metodą lotniczą, ilości oraz struktury surowca drzewnego pozyskanego na terenie kłęskowiska (koszty do poniesienia w 2017 r.) [K5]	21,00	
6.	Pozyskanie surowca drzewnego (od daty wystąpienia kłęski do końca 2017 r.) [K6]	17 479,00	
7.	Odbiórka drewna z użyciem technik fotooptycznych (od daty wystąpienia kłęski do końca 2017 r.) [K7]	0,00	
8.	Utrzymanie infrastruktury drogowej służącej do wywozu drewna (od wystąpienia kłęski do końca 2017 r.) [K8]	7 062,00	
9.	Koszty zagospodarowania kłęskowiska, w tym melioracje agrotechniczne oraz inne koszty hodowli i ochrony lasu do poniesienia w nadleśnictwie (od daty wystąpienia kłęski do końca 2017 r.) [K9]	200,00	
10.	Inne tytuły powyżej niewymienione (wymienić jakie) [K10], w tym:	4 707,00	
10.1.	Wpłata do budżetu – 2%	658,00	
10.2.	Koszty regulacji stanu posiadania	77,00	
10.3.	Narzut na utrzymanie jednostki nadrzędnej	631,00	
10.4.	Nadzór nad lasami niepaństwowymi	25,00	
10.5.	Hodowla, nasiennictwo i selekcja, ochrona lasu, ochrona ppoż.	2 613,00	
10.6.	Utrzymanie obiektów infrastruktury	0,00	
10.7.	Podatek leśny	605,00	
10.8.	Koszty wewnątrzinstytucjonalne – wynajem pracowników	92,00	
10.9.	Działalność uboczna	6,00	
II	Nakłady na nabycie lub wytworzenie środków trwałych		
1.	Maszyny wielooperacyjne	0,00	
2.	Rejestratory	52,00	
3.	Budowa dróg	990,00	
4.	Inne tytuły nakładów (wymienić jakie), w tym:	1 349,00	
4.1.	mulcher – „Raptor 300”	1 300,00	
4.2.	drukarki	49,00	
III	Aktualizacja planów urządzenia lasu	0,00	
IV	Koszty utrzymania dróg obcej własności	0,00	
V	Wartość odpisu podstawowego na FL	4 771,00	

DECYZJA NR 241
DYREKTORA GENERALNEGO LASÓW PAŃSTWOWYCH

z dnia 12 września 2017 r.

**w sprawie zatwierdzenia planu finansowo-rzeczowego zagospodarowania kłeskowiska
w odniesieniu do działań w roku 2017 w nadleśnictwach kłeskowych lub na ich rzecz
w zasięgu terytorialnym Regionalnej Dyrekcji Lasów Państwowych w Toruniu**

EP.0210.7.2017

Na podstawie art. 33 ust. 1 ustawy o lasach¹, w związku z § 6 Statutu Państwowego Gospodarstwa Leśnego Lasy Państwowe² – w wykonaniu zadania Dyrektora Generalnego Lasów Państwowych wynikającego z art. 33 ust. 3 pkt 7³ ustawy lasach, a także zadania, o którym mowa w § 2 ust. 1 pkt 2 Decyzji nr 218 Dyrektora Generalnego Lasów Państwowych z dnia 24 sierpnia 2017 r., znak: EP.0210.2.2017 (zmienionej decyzją 219 z dnia 24 sierpnia 2017 r., znak: EP.0210.3.2017) – postanawiam, co następuje:

§ 1

W związku z zapisami § 24 ust. 1 Decyzji nr 211 Dyrektora Generalnego Lasów Państwowych z dnia 16 sierpnia 2017 r., znak: ZM.800.19.2017, w sprawie konkretyzacji i uszczegółowienia postępowania nadzwyczajnego w związku z wystąpieniem w dniu 11 i 12 sierpnia 2017 r. w Państwowym Gospodarstwie Leśnym

Lasy Państwowe (dalej Lasy Państwowe lub LP) stanu siły wyższej o zasięgu ponadlokalnym, **zatwierdzam plan finansowo-rzeczowy** zagospodarowania kłeskowiska w odniesieniu do działań w roku 2017 w nadleśnictwach kłeskowych lub na ich rzecz w zasięgu Regionalnej Dyrekcji Lasów Państwowych w Toruniu, stanowiący załącznik 1 do niniejszej decyzji.

§ 2

1. Finansowanie kosztów realizacji planu finansowo-rzeczowego zagospodarowania kłeskowiska w roku 2017, o którym mowa w § 1, następuje w trybie ustalonym w § 3, 4 i 5 Decyzji Dyrektora Generalnego Lasów Państwowych nr 218 z 24 sierpnia 2017 r. – z uwzględnieniem ust. 2 i 3.
2. Przekazywanie środków związanych z funduszem leśnym na finansowanie kosztów realizacji planu finansowo-rzeczowego

Nadleśnictwo w zasięgu danej regionalnej dyrekcji LP		Dopłata miesięczna netto do nadleśnictwa wynikająca z planu finansowo-gospodarczego na rok 2017 (w wysokości sprzed wystąpienia stanu siły wyższej)	Wpłata miesięczna netto do nadleśnictwa wynikająca z planu finansowo-gospodarczego na rok 2017 (w wysokości sprzed wystąpienia stanu siły wyższej)	Dopłata miesięczna do nadleśnictwa kłeskowego netto wynikająca z planu finansowo (wnioskowana) -rzeczowego zagospodarowania kłeskowiska	Wpłata miesięczna z nadleśnictw kłeskowych netto wynikająca z planu finansowo (wnioskowana)-rzeczowego zagospodarowania kłeskowiska	Dopłata (znak „+”) lub wpłata (znak „-”) wg planu finansowo-gospodarczego 2017 po korekcie
				zob. § 4 ust. 2 i 3 decyzji 218/2017		
1		2	3	4	5	6
Nadleśnictwa kłeskowe	Nadleśnictwo kłeskowe 1	A	0	G	0	0 (nadleśnictwo przechodzi na dopłatę w kwocie G)
	Nadleśnictwo kłeskowe 2	0	B	H	0	0 (nadleśnictwo przechodzi na dopłatę H; przestaje być płatnikiem)
	(...)					
	Nadleśnictwo kłeskowe X	C	0	0	I	0 (nadleśnictwo staje się płatnikiem w kwocie I)

Dokończenie tabeli na str. 59

¹ Art. 33 ust. 1 ustawy z dnia 28 września 1991 r. o lasach (tj. Dz. U. z 2017 poz. 788) stanowi, że „Lasami Państwowymi kieruje Dyrektor Generalny przy pomocy dyrektorów regionalnych dyrekcji Lasów Państwowych”.

² Statut Państwowego Gospodarstwa Leśnego Lasy Państwowe został nadany zarządzeniem nr 50 Ministra Ochrony Środowiska, Zasobów Naturalnych i Leśnictwa z dnia 18 maja 1994 r.; w § 6 Statutu Lasów Państwowych stanowi, że w wykonaniu zadań określonych przez ustawę (o lasach) oraz przez przepisy wykonawcze do ustawy, a także innych przepisów prawnych, Dyrektor Generalny wydaje zarządzenia i decyzje obowiązujące w Lasach Państwowych.

³ Powołany przepis stanowi m.in. o tym, że Dyrektor Generalny Lasów Państwowych jest uprawniony i obowiązany do wyrównywania niedoborów środków finansowych w nadleśnictwach, wynikających ze zróżnicowanych warunków gospodarki leśnej.

1		2	3	4	5	6
Nadleśnictwa niekłeszkowe	Nadleśnictwo niekłeszkowe 1	D	0			+ D
	Nadleśnictwo niekłeszkowe 2					+ E
	(...)					(...)
	Nadleśnictwo niekłeszkowe X	0	F			- F
Razem dopłata lub wpłata do/z nadleśnictw według planu finansowo-gospodarczego na rok 2017		Suma dopłat = SD = A + 0 + (...) + C + D + E + (...) + 0	Suma wpłat = SW = 0 + B + (...) + 0 + 0 + 0 + (...) + F			
Należność miesięczna z funduszu leśnego lub zobowiązanie miesięczne dla funduszu leśnego w skali regionalnej dyrekcji LP		Należność miesięczna z funduszu leśnego = NM = SD - SW (jeżeli SD > SW)				
		Zobowiązanie miesięczne względem funduszu leśnego = ZM = SW - SD (jeżeli SW > SD)				
Razem dopłata lub wpłata do/z nadleśnictw kłeszkowych				Suma dopłat do nadleś- nictw kłeszkowych = SDK = G + H + (...) + 0	Suma wpłat do nadleś- nictw kłeszkowych = SWK = 0 + 0 + (...) + I	
Zobowiązanie miesięczne funduszu leśnego lub należność miesięczna dla funduszu związana z nadleśnictwami kłeszkowymi				Należność miesięczna z funduszu leśnego dla nadleśnictw kłeszkowych = NMK = SDK - SWK (jeżeli SDK > SWK)		
				Zobowiązanie miesięczne względem funduszu leśnego od nadleśnictw kłeszkowych = ZMK = ZM - SDK (jeżeli ZMK > SDK)		
Skorygowana należność miesięczna lub zobowiązanie miesięczne dla/z nadleśnictw wg planu 2017						KOR = 0 + 0 +/- (...) + 0 + D + E +/- (...) - F

zagospodarowania kłeszkowiska w roku 2017 następuje w okresach miesięcznych w kwotach ustalonych zgodnie z zapisami § 3 i 4 decyzji nr 218 z 24 sierpnia 2017 r., przy czym kwota i inne jej skutki powinny wynikać z następującej kalkulacji:

- Wystąpienie, o którym mowa w § 3 ust. 2 pkt 2 Decyzji nr 218 Dyrektora Generalnego Lasów Państwowych z dnia 24 sierpnia 2017 r., powinno obejmować wartość następujących wielkości, o których mowa w tabeli zamieszczonej w ust. 2: SDK, SWK oraz KOR.
- Wystąpienie, o którym mowa w § 4 ust. 2 pkt 1 Decyzji nr 218 Dyrektora Generalnego Lasów Państwowych z dnia 24 sierpnia 2017 r., nastąpi w terminie do 15 września 2017 r. Tym samym ulega anulowaniu termin realizacji polecenia sporządzenia przez dyrektorów regionalnych dyrekcji Lasów Państwowych w Poznaniu, Toruniu, Gdańsku i Szczecinku wystąpień o przelanie określonych kwot środków związanych z funduszem leśnym z tytułu kosztów poniesionych w sierpniu 2017 r., ustalony notatką służbową zatwierdzoną przez Dyrektora Generalnego Lasów Państwowych w dniu 4 września 2017 r. Natomiast wystąpienia, o których mowa w § 4 ust. 2 pkt 2 decyzji, nastąpią w terminie do dnia 15 miesiąca następującego po miesiącu, którego dotyczy wystąpienie.

§ 3

- Kwotę dopłaty z funduszu leśnego z tytułu wyrównania niedoborów powstających przy realizacji zadań gospodarki leśnej, wynikającą z zatwierdzonego przez Dyrektora Generalnego Lasów Państwowych wniosku, o którym mowa w § 2, nadleśnictwa naliczają w ciężar RDLP, RDLP nalicza w ciężar DGLP, DGLP nalicza odpowiednio na dobro właściwych RDLP.

- Wpłata środków pieniężnych przez RDLP i DGLP, o których mowa w pkt 1, powinna nastąpić do ostatniego dnia miesiąca następującego po miesiącu rozliczeniowym.

§ 4

W przypadku niedoboru środków pieniężnych na finansowanie kosztów realizacji planu finansowo-rzeczowego zagospodarowania kłeszkowiska, po wyczerpaniu możliwości wynikających z § 2, w szczególności uzasadnionych przypadkach, dyrektor regionalnej dyrekcji Lasów Państwowych może wystąpić z wnioskiem o czasowe udostępnienie środków związanych z funduszem leśnym, opracowanym według wzoru stanowiącego załącznik 2 do niniejszej decyzji.

§ 5

W zakresie nieskonkretyzowanym niniejszą decyzją postanowienia decyzji Dyrektora Generalnego Lasów Państwowych nr 218 z 24 sierpnia 2017 r. zachowują moc.

§ 6

Decyzja wchodzi w życie z dniem podpisania.

**DYREKTOR GENERALNY
LASÓW PAŃSTWOWYCH
dr inż. Konrad Tomaszewski**

**PLAN FINANSOWO-RZECZOWY ZAGOSPODAROWANIA
 KLĘSKOWISKA W ROKU 2017**
 na etapie porządkowania stanu sanitarnego lasu w nadleśnictwach w zasięgu
 Regionalnej Dyrekcji Lasów Państwowych w Toruniu

Lp.	Tytuł kosztów lub nakładów	Koszt lub nakład razem (tys. zł)	Przychody ze sprzedaży drewna (tys. zł)
I	Koszty		
1.	Utrzymanie zasobów pracy związanych z przyrostem zatrudnienia w nadleśnictwach kłęskowych (od daty zatrudnienia w związku z wystąpieniem kłęski do końca roku 2017) [K1]	2 212,20	215 736,50
2.	Koszty funkcjonowania Służby Leśnej w nadleśnictwie (od daty wystąpienia kłęski do końca 2017 r.) [K2]	29 654,80	
3.	Tzw. pozostałe koszty administracyjne (od daty wystąpienia kłęski do końca 2017 r.) [K3]	11 326,90	
4.	Koszty udrażniania dróg i wszelkiej innej pomocy udzielanej administracji publicznej od daty wystąpienia kłęski do końca 2017 r. (chyba że są one ewidencjonowane jako koszty pozyskania surowca drzewnego) [K4]	854,30	
5.	Szacowanie, w tym metodą lotniczą, ilości oraz struktury surowca drzewnego pozyskiwanego na terenie kłęskowiska (koszty do poniesienia w roku 2017) [K5]	645,60	
6.	Pozyskanie surowca drzewnego (od daty wystąpienia kłęski do końca 2017 r.) [K6]	110 339,10	
7.	Odbiórka drewna z użyciem technik fotooptycznych (od daty wystąpienia kłęski do końca 2017 r.) [K7]	1 540,60	
8.	Utrzymanie infrastruktury drogowej służącej do wywozu drewna (od daty wystąpienia kłęski do końca 2017 r.) [K8]	11 598,10	
9.	Koszty zagospodarowania kłęskowiska, w tym melioracje agrotechniczne oraz inne koszty hodowli i ochrony lasu do poniesienia w nadleśnictwie (od daty wystąpienia kłęski do końca roku 2017) [K9]	7 604,10	
10.	Inne tytuły powyżej niewymienione (wymienić jakie) [K10], w tym:	25 724,50	
10.1.	Wpłata do budżetu – 2%	4 314,70	
10.2.	Koszty regulacji stanu posiadania	617,90	
10.3.	Narzut na utrzymanie jednostki nadrzędnej	2 643,10	
10.4.	Nadzór nad lasami niepaństwowymi	25,00	
10.5.	Hodowla, nasiennictwo i selekcja, ochrona lasu, ochrona ppoż.	10 529,60	
10.6.	Utrzymanie obiektów infrastruktury	3 422,60	
10.7.	Podatek leśny	2 603,70	
10.8.	Koszty wewnątrzinstytucjonalne – wynajem pracowników	0,00	
10.9.	Działalność uboczna	1 248,60	
10.10.	Pozostałe koszty związane z LN, zadrzewieniami itp.	319,30	
II	Nakłady na nabycie lub wytworzenie środków trwałych		
1.	Maszyny wielooperacyjne (Tuchola, Zamrzenica)	6 700,00	
2.	Rejestratory	671,70	
3.	Budowa dróg	2 788,00	
4.	Inne tytuły nakładów (wymienić jakie), w tym:	3 388,10	
4.1.	Zakup chłodni na szkółkę	410,00	
4.2.	Zakup siatek do zbioru żołądzi i bukwi (10 m x 10 m, 3 mm x 3 mm)	80,00	
4.3.	Zakup agrowłókniny do ochrony zasiewów jesiennych	46,00	
4.4.	Beczki do przechowywania nasion 30 l	62,00	
4.5.	Samochód osobowo-terenowy Straży Leśnej	525,00	
4.6.	Zakup zestawów komputerowych + drukarki	52,40	
4.7.	Kamery interwencyjne dla Straży Leśnej	92,90	
4.8.	Termowizor dla SL	91,00	

Dokończenie tabeli na str. 61

Lp.	Tytuł kosztów lub nakładów	Koszt lub nakład razem (tys. zł)	Przychody ze sprzedaży drewna (tys. zł)
4.9.	Pistolety dla Straży Leśnej	8,20	
4.10.	Zakup numeratorów z podajnikiem	5,00	
4.11.	Zakup średnicomierzy	5,00	
4.12.	Drukarki termiczne	6,00	
4.13.	Dmuchawa do suszenia nasion	10,00	
4.14.	Wyorywacz do sadzonek	255,80	
4.15.	Przyłącze do deszczowni na szkółce	70,00	
4.16.	Ploter A0 ze skanerem	22,00	
4.17.	Oprogramowanie i licencje	46,30	
4.18.	Stanowisko leśniczego	27,00	
4.19.	Wieża ppoż. – odbudowa	310,00	
4.20.	Drukarka do map	12,00	
4.21.	Drukarki dla leśniczych – 7 szt.	17,50	
4.22.	Fotopułapki	31,00	
4.23.	UPS serwerownia	3,00	
4.24.	Latarki, lornetki	5,30	
4.25.	Meble – wyposażenie	10,70	
4.26.	Dalmierz	3,90	
4.27.	Telefony komórkowe, radiotelefony	5,10	
4.28.	Łądowisko uboga (pom. socjalne, oczyszcz. ścieków, studnia z urz. uzdatn. wody)	90,00	
4.29.	Młotek i podajnik do odbioru drewna	5,00	
4.30.	Pilarka	2,00	
4.31.	Aparat fotograficzny	3,50	
4.32.	Zakup opryskiwacza ciągnikowego	10,00	
4.33.	Laptop 2 szt.	10,00	
4.34.	Palmtop 3 szt.	20,00	
4.35.	Przyczepka	3,00	
4.36.	Siewnik Egedal do nasion ciężkich, siewnik	160,00	
4.37.	Skaner	1,50	
4.38.	Licencje M-las inżynier PRO wraz z tabletami	60,00	
4.39.	Modernizacja szkółki (ogrodzenie, brama, projekt)	40,00	
4.40.	Melioracje na szkółce Żarczyn	220,00	
4.41.	Zwiększenie mocy szkółki kontenerowej	550,00	
III	Aktualizacja planów urządzenia lasu	0,00	
IV	Koszty utrzymania dróg obcej własności	3 260,00	
V	Wartość odpisu podstawowego na FL	32 093,60	

.....
Nadleśnictwo, data

**WNIOSEK O CZASOWE UDOSTĘPNIENIE
środków związanych z funduszem leśnym**

Pan Konrad Tomaszewski
Dyrektor Generalny Lasów Państwowych
za pośrednictwem **RDLP** w

1. Przedmiot wniosku:

Wniosek o czasowe udostępnienie środków na realizację przedsięwzięcia polegającego na:

Nadleśnictwo zwraca się z prośbą o czasowe udostępnienie środków w kwocie zł, na okres od do

2. Zakres rzeczowy realizowanego przedsięwzięcia obejmuje:

3. Uzasadnienie wniosku:

Integralną częścią wniosku są „Przepływy środków pieniężnych w okresie realizacji przedsięwzięcia”, stanowiące suplement nr 1 do niniejszego wniosku.

Oświadczam, że ww. wydatki ponoszone są zgodnie z zapisami ustawy z dnia 29 stycznia 2004 r. Prawo zamówień publicznych (Dz. U. z 2015 r. poz. 2164 z późn. zm.) i są uzasadnione pod względem celowości, efektywności i legalności dla ww. zadań.

.....
podpis Nadleśniczego

4. Ocena Regionalnej Dyrekcji Lasów Państwowych:

4.1. Ocena merytoryczna* przedmiotu wniosku i zakresu rzeczowego, w tym celowości i zasadności ubiegania się o środki związane z funduszem leśnym.

.....
data

.....
*podpis Naczelnika wydziału
właściwego merytorycznie w RDLP*

* W przypadku przedsięwzięć wymagających uzgodnień więcej niż jednej komórki merytorycznej, należy przedstawić opinie pozostałych, zainteresowanych komórek.

Przepływy środków pieniężnych w okresie realizacji przedsięwzięcia

w tys. zł

Lp.	Wyszczególnienie	Kolejne kwartały				
		Plan	31.03...	30.06...	30.09...	31.12...
A.	Przepływy środków pieniężnych z dział. operacyjnej	x				
I.	Zysk (strata) netto	0				
II.	Korekty o pozycje, z tego:	0				
1.	Amortyzacja (+)	0				
2.	Zmiana stanu zapasów	0				
3.	Zmiana stanu należn. i roszczeń (*)	0				
4.	Zmiana stanu zob. krótkoterminowych (**)	0				
5.	Pozostałe pozycje	0				
III.	Środki pieniężne netto z działalności operacyjnej (I+/-II)	0				
B.	Przepływy środków pieniężnych z dział. inwestycyjnej	x				
I.	Wpływy, z tego:	0				
1.	Zbycie wartości niematerialnych i prawnych oraz rzeczowych aktywów trwałych	0				
2.	Zbycie inwestycji w nieruchomości oraz wartości niematerialne i prawne	0				
3.	Inne wpływy					
II.	Wydatki, z tego:	0				
1.	Nabycie wartości niematerialnych i prawnych oraz rzeczowych aktywów trwałych	0				
2.	Inwestycje w nieruchomości oraz wartości niematerialne i prawne					
3.	Pozostałe wydatki	0				
III.	Przepływy pieniężne netto z działalności inwestycyjnej (I-II)	0				
C.	Przepływy środków pieniężnych z dział. finansowej	x				
I.	Wpływy, z tego:	0				
1.	Z tytułu kredytów i pożyczek	0				
2.	Pozostałe wpływy	0				
II.	Wydatki, z tego:	0				
1.	Spląty kredytów i pożyczek	0				
2.	Zapłacone odsetki	0				
3.	Pozostałe wydatki	0				
III.	Przepływy pieniężne netto z działalności finansowej (I-II)	0				
D.	Przepływy pieniężne netto razem (A.III.+/-B.III.+/-C.III.)	0				
E.	Bilansowa zmiana stanu środków pieniężnych	0				
F.	Środki pieniężne na początek okresu	0				
G.	Środki pieniężne na koniec okresu (F+/-D)	0				

(*) łącznie z należnościami wewnątrzinstytucjonalnymi

(**) łącznie z zobowiązaniami wewnątrzinstytucjonalnymi

Sporządził:

.....
Data i podpis wnioskodawcy

RDLP

Harmonogram czasowego przekazania środków finansowych do RDLP

Lp.	Nadleśnictwo	Przedmiot wniosku	Wartość środków finansowych do przekazania w [zł]			
			do końca I kw. 20.....r.	do końca II kw. 20.....r.	do końca III kw. 20.....r.	do końca IV kw. 20.....r.
1.						
2.						
Suma:						

Sporządził:

.....
Data i podpis Dyrektora RDLP

RDLP

Harmonogram zwrotu do DGLP czasowo przekazanych środków finansowych

Lp.	Nadleśnictwo	Przedmiot wniosku	Wartość środków finansowych do zwrotu w [zł]			
			do końca I kw. 20.....r.	do końca II kw. 20.....r.	do końca III kw. 20.....r.	do końca IV kw. 20.....r.
1.						
2.						
Suma:						

Sporządził:

.....
Data i podpis Dyrektora RDLP

POROZUMIENIE nr /20..... *
w sprawie czasowego udostępnienia środków związanych z funduszem leśnym

Na podstawie art. 58 ust. 1 pkt 1 ustawy o lasach oraz wniosku przekazanego do DGLP pismem, znak spr.: z dnia, w dniu w Warszawie pomiędzy:
Dyrektorem Generalnym Lasów Państwowych a Nadleśnictwem reprezentowanym przez:
....., Nadleśniczego w uzgodnieniu z Regionalną Dyrekcją Lasów Państwowych w
i reprezentowaną przez: Dyrektora RDLP, zostało zawarte porozumienie następującej treści:

§ 1

1. Dyrektor Generalny Lasów Państwowych przekazuje za pośrednictwem RDLP w, a Nadleśnictwo przyjmuje do okresowej dyspozycji środki związane z funduszem leśnym w łącznej kwocie zł (słownie: zł), w związku z realizacją przedsięwzięcia polegającego na:
2. Przekazanie środków finansowych, o których mowa w § 1 ust. 1, nastąpi przelewem na rachunek bankowy RDLP nr, w Banku, zgodnie z załącznikiem nr 2a do „Wniosku o czasowe udostępnienie środków związanych z funduszem leśnym”, tj.:
 - 1) kwota: zł, w terminie do końca I kw. 20..... r.,
 - 2) kwota: zł, w terminie do końca II kw. 20..... r.,
 - 3) kwota: zł, w terminie do końca III kw. 20..... r.,
 - 4) kwota: zł, w terminie do końca IV kw. 20..... r.
3. RDLP prześle w terminie 3 dni otrzymane z DGLP środki na rachunek bankowy Nadleśnictwa.

§ 2

- Tytułem zwrotu środków finansowych, o których mowa w § 1 ust. 1, Nadleśnictwo zobowiązuje się dokonać, za pośrednictwem RDLP w, wpłat środków finansowych przelewem na rachunek bankowy DGLP nr, w Banku, zgodnie z załącznikiem nr 2b do „Wniosku o czasowe udostępnienie środków związanych z funduszem leśnym”, tj.:
- 1) kwota: zł, w terminie do końca I kw. 20..... r.,
 - 2) kwota: zł, w terminie do końca II kw. 20..... r.,
 - 3) kwota: zł, w terminie do końca III kw. 20..... r.,
 - 4) kwota: zł, w terminie do końca IV kw. 20..... r.

§ 3

Porozumienie zostało sporządzone w 4 jednobrzmiących egzemplarzach, które otrzymują: Regionalna Dyrekcja Lasów Państwowych, Nadleśnictwo oraz Wydział Księgowości i Wydział Analiz Ekonomicznych i Planowania w Dyrekcji Generalnej Lasów Państwowych.

§ 4

Czasowe udostępnienie środków finansowych pomiędzy jednostkami organizacyjnymi Lasów Państwowych jest nieodpłatne oraz bez żadnych kosztów.

§ 5

Zmiany w przedmiocie wniosku, z wyjątkiem wcześniejszego zwrotu otrzymanych środków, wymagają przedłożenia do DGLP nowego wniosku oraz zawarcia aneksu do porozumienia.

.....
Nadleśniczy

.....
Dyrektor RDLP

.....
Dyrektor Generalny
Lasów Państwowych

* Rok zawarcia porozumienia.

DECYZJA NR 242
DYREKTORA GENERALNEGO LASÓW PAŃSTWOWYCH

z dnia 13 września 2017 r.

w sprawie narady kierowników komórek organizacyjnych
Dyrekcji Generalnej Lasów Państwowych,
zwanej w dalszej części niniejszej decyzji naradą kierowników

GD.001.12.2017

Na podstawie art. 33 ust. 1 ustawy z dnia 28 września 1991 r. o lasach¹, w związku z § 6 Statutu Państwowego Gospodarstwa Leśnego Lasy Państwowe² – w wykonaniu zadania Dyrektora Generalnego Lasów Państwowych, wynikającego m.in. z okoliczności, że zgodnie z § 12 Statutu Lasów Państwowych Dyrekcja Generalna Lasów Państwowych (DGLP) jest jednostką organizacyjną Lasów Państwowych, stanowiącą aparat wykonawczy Dyrektora Generalnego LP – postanawiam, co następuje:

§ 1

1. Na dzień **21 września 2017 r.**, z moim udziałem i moich zastępców, zwołuję do sali nr 201 w siedzibie DGLP **na godzinę 9.00 naradę kierowników**.
2. Oprócz osób, o których mowa w ust. 1, w naradzie kierowników powinni uczestniczyć:
 - 1) przedstawiciel komórki organizacyjnej Ministerstwa Środowiska właściwej w sprawie nadzorowania Lasów Państwowych, jeżeli zechce przyjąć zaproszenie;
 - 2) dyrektor Centrum Informacyjnego Lasów Państwowych;
 - 3) dyrektor Centrum Koordynacji Projektów Środowiskowych;
 - 4) dyrektor Zakładu Informatyki Lasów Państwowych;
 - 5) dyrektor Ośrodka Rozwojowo-Wdrożeniowego LP;
 - 6) przewodniczący Rady Konsultacyjnej przy Dyrektorsze Generalnym Lasów Państwowych (lub członek tej Rady przez niego wskazany);

7) przewodniczący organizacji związkowych działających w DGLP (lub osoba przez niego wskazana), jeżeli będą tym zainteresowani.

§ 2

1. Porządek obrad stanowi załącznik do niniejszej decyzji. (*Załącznika nie drukujemy – przyp. red.*).
2. W trakcie narady kierowników zapadną ustalenia co do ewentualnej kontynuacji narady w kolejnych dniach.

§ 3

Decyzja wchodzi w życie z dniem podpisania.

DYREKTOR GENERALNY
LASÓW PAŃSTWOWYCH
dr inż. Konrad Tomaszewski

¹ Art. 33. 1. ustawy z dnia 28 września 1991 r. o lasach (tj. Dz. U. z 2015 r. poz. 2100 ze zmianami) stanowi, że „Lasami Państwowymi kieruje Dyrektor Generalny przy pomocy dyrektorów regionalnych dyrekcji Lasów Państwowych”.

² Statut Państwowego Gospodarstwa Leśnego Lasy Państwowe został nadany zarządzeniem nr 50 Ministra Ochrony Środowiska, Zasobów Naturalnych i Leśnictwa z dnia 18 maja 1994 r.; w § 6 Statutu Lasów Państwowych stanowi, że w wykonaniu zadań określonych przez ustawę (o lasach) oraz przez przepisy wykonawcze do ustawy, a także innych przepisów prawnych, Dyrektor Generalny wydaje zarządzenia i decyzje obowiązujące w Lasach Państwowych.

DECYZJA NR 244
DYREKTORA GENERALNEGO LASÓW PAŃSTWOWYCH

z dnia 18 września 2017 r.

**w sprawie ustaleń przyjętych przez Dyrektora Generalnego Lasów Państwowych
w trakcie narady odbytej w Warszawie w dniu 15 września 2017 r.
z dyrektorami regionalnych dyrekcji Lasów Państwowych, dyrektorami zakładów
o zasięgu krajowym, kierownikami komórek organizacyjnych Dyrekcji Generalnej Lasów Państwowych,
przedstawicielami Ministerstwa Środowiska,
ogólnokrajowych organizacji związków zawodowych działających w leśnictwie
i innymi zaproszonymi osobami**

GD.0050.7.2017

Na podstawie art. 33 ust. 1 ustawy z dnia 28 września 1991 r. o lasach¹, w związku z § 6 Statutu Państwowego Gospodarstwa Leśnego Lasy Państwowe² – w wykonaniu zadania Dyrektora Generalnego Lasów Państwowych, określonego m.in. w art. 33 ust. 3 pkt 1a ustawy o lasach³ – postanawiam, co następuje:

§ 1

Jako wiążące dyrektorów regionalnych dyrekcji Lasów Państwowych, dyrektorów zakładów o zasięgu krajowym oraz kierowników komórek organizacyjnych DGLP przyjmuję ustalenia z narady, o której mowa w tytule decyzji, zawarte w załączniku nr 1 do niniejszej decyzji. (*Załącznika nie drukujemy – przyp. red.*)

§ 2

Decyzja wchodzi w życie z dniem podpisania i podlega doręczeniu do dyrektorów regionalnych dyrekcji Lasów Państwowych, dyrektorów zakładów o zasięgu krajowym oraz kierowników komórek organizacyjnych Dyrekcji Generalnej Lasów Państwowych.

**DYREKTOR GENERALNY
LASÓW PAŃSTWOWYCH**
dr inż. Konrad Tomaszewski

¹ Art. 33. 1. ustawy z dnia 28 września 1991 r. o lasach (tj. Dz. U. z 2015 r. poz. 2100 ze zmianami) stanowi, że „Lasami Państwowymi kieruje Dyrektor Generalny przy pomocy dyrektorów regionalnych dyrekcji Lasów Państwowych”.

² Statut Państwowego Gospodarstwa Leśnego Lasy Państwowe został nadany zarządzeniem nr 50 Ministra Ochrony Środowiska, Zasobów Naturalnych i Leśnictwa z dnia 18 maja 1994 r.; w § 6 Statutu Lasów Państwowych stanowi, że w wykonaniu zadań określonych przez ustawę (o lasach) oraz przez przepisy wykonawcze do ustawy, a także innych przepisów prawnych, Dyrektor Generalny wydaje zarządzenia i decyzje obowiązujące w Lasach Państwowych.

³ Przepis art. 33 ust. 2 pkt 1 a ustawy o lasach stanowi, że Dyrektor Generalny Lasów Państwowych inicjuje, koordynuje oraz nadzoruje działalność dyrektorów regionalnych dyrekcji Lasów Państwowych oraz kierowników innych jednostek organizacyjnych Lasów Państwowych o zasięgu krajowym.

NIERUCHOMOŚCI ZBYWANE I NABYWANE
przez Skarb Państwa – Lasy Państwowe

Regionalna Dyrekcja Lasów Państwowych Białystok
Nadleśnictwo Dojlidy

Stosownie do zapisów pkt IX Ramowych wytycznych w sprawie zamian lasów, gruntów i innych nieruchomości znajdujących w zarządzie Lasów Państwowych, wytycznych stanowiących załącznik do Zarządzenia nr 89 Dyrektora Generalnego Lasów Państwowych z dnia 11 grudnia 2012 r. w sprawie dokonywania zamian nieruchomości na podstawie art. 38e ustawy z dnia 28 września 1991 r. o lasach (Dz. U. z 2017 r. poz. 788), Nadleśnictwo Dojlidy informuje o zamiarze przeprowadzenia transakcji zamiany nw. nieruchomości gruntowych własności Skarbu Państwa w zarządzie PGL Lasy Państwowe Nadleśnictwa Dojlidy i Gminy Dobrzyniewo Duże. Zgoda na dokonanie zamiany gruntów została wydana w dniu 14 września 2017 r. przez dyrektora Regionalnej Dyrekcji Lasów Państwowych w Białymstoku (ZS.2261.8.1.2017).

Data zgody na zamianę	Nieruchomości zbywane przez Lasy Państwowe					
	adres leśny	adres administracyjny		kategoria użytku	powierzchnia (w ha)	wartość (w zł)
14.09.2017 r.	01-08-2-05-197-h-99	20-02-135-0007	697/2	Dr	0,0453	658,00
	01-08-2-05-197-i-99		697/1	Dr	0,0071	103,00
	01-08-2-05-198-a-02		701/2	Dr	0,0201	292,00
	01-08-2-05-198-a-99		701/1	Dr	0,0247	1749,00
	01-08-2-05-198-b-99			Dr	0,0958	
	01-08-2-05-189A-b-99	20-02-032-0011	5/10	Dr	0,0299	485,00
	01-08-2-05-189A-b-02		5/11	Dr	0,0008	13,00
	01-08-2-05-196-t-99		287/1	Dr	0,0003	5,00
			288/1	Dr	0,0002	3,00
	01-08-2-05-196-s-99		11/1	Dr	0,0023	37,00
	01-08-2-05-196-r-99		13/7	Dr	0,0060	97,00
	01-08-2-05-196-o-99		18/2	Dr	0,0013	21,00
	01-08-2-05-196-n-99		309/2	Dr	0,0012	19,00
	01-08-2-05-196-m-99		22/3	Dr	0,0046	75,00
	01-08-2-05-196-l-99		23/1	Dr	0,0011	18,00
			320/1	Dr	0,0024	39,00
	01-08-2-05-196-y-99	53/37	Dr	0,0273	443,00	
Razem:					0,2704	4057,00

Nieruchomości nabywane przez Lasy Państwowe						
właściciel	adres administracyjny		kategoria użytku	powierzchnia (w ha)	wartość (w zł)	
Gmina Dobrzyniewo Duże	20-02-032-0002	408	Ls	0,3100	3653,00	
Razem:					0,3100	3653,00

Nadleśniczy
Nadleśnictwa Dojlidy
w Białymstoku
Zenon Angielczyk

Białystok, 19 września 2017 r.

**Regionalna Dyrekcja Lasów Państwowych Olsztyn
Nadleśnictwo Nidzica**

Zgodnie z ramowymi wytycznymi w sprawie zamian lasów, gruntów i innych nieruchomości znajdujących się w zarządzie Lasów Państwowych z dnia 12 grudnia 2012 r., zamian dokonywanych na podstawie art. 38e ustawy z dnia 28 września 1991 r. o lasach (Dz. U. z 2017 r. poz. 788), Nadleśnictwo Nidzica informuje o zamiarze przeprowadzenia transakcji zamiany nieruchomości gruntowych.

Data zgody na zamianę	Nieruchomości zbywane przez Lasy Państwowe				
	adres leśny	adres administracyjny	kategoria użytku	powierzchnia (w ha)	wartość (w tys. zł)
31.08.2017 r.	07-16-1-04-152-a-00 cz.	28-11-022-0006-3152/2 cz.	R	0,2500	27,77

Nieruchomości nabywane przez Lasy Państwowe				
właściciel	adres administracyjny	kategoria użytku	powierzchnia (w ha)	wartość (w tys. zł)
Gmina Janowo	28-11-022-0004-1200/1	Ls	0,9755	29,10
	28-11-022-0004-1198	Dr	0,1500	3,50
	28-11-022-0015-166/6		0,0600	1,10
	28-11-022-0015-184/1		0,0100	0,35
	28-11-022-0015-185/1		0,3200	7,50
Razem:			1,5200	41,55

**Nadleśniczy
Nadleśnictwa Nidzica
Ryszard Schuetz**

Nidzica, 4 września 2017 r.

**Regionalna Dyrekcja Lasów Państwowych Piła
Nadleśnictwo Mirosławiec**

Zgodnie z Ramowymi wytycznymi w sprawie zamian lasów, gruntów i innych nieruchomości znajdujących się w zarządzie Lasów Państwowych, stanowiącymi załącznik do Zarządzenia nr 89 Dyrektora Generalnego Lasów Państwowych z dnia 11 grudnia 2012 r. w sprawie dokonywania zamian nieruchomości na podstawie art. 38e ustawy z dnia 28 września 1991 roku o lasach (tekst jednolity Dz. U. 2017 poz.788), Nadleśnictwo Mirosławiec informuje o zamiarze przeprowadzenia transakcji zamiany nieruchomości z Gminą Mirosławiec. Na dokonanie zamiany gruntów nadleśnictwo uzyskało w dniu 27 września 2017 r. zgodę dyrektora Regionalnej Dyrekcji Lasów Państwowych w Pile (znak sprawy: ZS.2261.16.2017.RW).

Data zgody na zamianę	Nieruchomości zbywane przez Lasy Państwowe				
	adres leśny	adres administracyjny	kategoria użytku	powierzchnia (w ha)	wartość (w tys. zł)
27.09.2017 r.	08-06-1-03-362-k-00	321703_4.0001.971	Bp	0,0018	14,47
	08-06-1-03-362-p-00	321703_4.0001.8141/31	Dr	0,0975	27,09
	08-06-1-03-253-k-00	321703_5.0034.701	Dr	0,0946	25,13
	08-06-1-04-82-w-00	321703_5.0035.8071/6	Dr	0,0527	9,97
Razem:				0,2466	76,66

Dokończenie na str. 71

Nieruchomości nabywane przez Lasy Państwowe				
właściciel	adres administracyjny	kategoria użytku	powierzchnia (w ha)	wartość (w tys. zł)
Gmina Mirosławiec	321703_5.0035.423	Dr	0,9040	16,18
	321703_5.0035.18	Dr	0,0442	0,79
	321703_5.0032.25	Dr	0,2300	4,12
	321703_5.0025.258	Dr	0,2300	5,52
	321703_5.0030.428/3	Dr	1,9027	44,14
	321703_5.0030.428/4	Dr	0,0303	0,73
Razem:			3,3412	71,48

Nadleśniczy
Nadleśnictwa Mirosławiec
Paweł Olszacki

Mirosławiec, 27 września 2017 r.

Regionalna Dyrekcja Lasów Państwowych Radom
Nadleśnictwo Włoszczowa

Zgodnie z ramowymi wytycznymi w sprawie zamian lasów, gruntów i innych nieruchomości znajdujących się w zarządzie Lasów Państwowych, stanowiącymi załącznik do Zarządzenia nr 89 Dyrektora Generalnego Lasów Państwowych z dnia 11 grudnia 2012 r. w sprawie zamian dokonywanych na podstawie art. 38e ustawy o lasach z dnia 28 września 1991 r. (Dz. U. 2017, poz. 788), Nadleśnictwo Włoszczowa informuje o zamiarze przeprowadzenia transakcji zamiany, na którą 12 września 2017 r. otrzymało zgodę Regionalnej Dyrekcji Lasów Państwowych w Radomiu (znak sprawy: ZS.2261.10.2017).

Data zgody na zamianę	Nieruchomości zbywane przez Lasy Państwowe				
	adres leśny	adres administracyjny	kategoria użytku	powierzchnia (w ha)	wartość (w tys. zł)
12.09.2017 r.	16-16-1-04-164-a-01 16-16-1-04-164-~f-00 1616-1-04-164-~g-00 16-16-1-04-165-j-01	26-13-022-0003-1113/3 26-13-022-0003-1113/5 26-13-022-0003-1113/5 26-13-022-0003-243/2	DROGI I	0,9442	57,500

Nieruchomości nabywane przez Lasy Państwowe				
właściciel	adres administracyjny	kategoria użytku	powierzchnia (w ha)	wartość (w tys. zł)
Gmina Włoszczowa	26-13-064-0009-5084 26-13-064-0009-5092 26-13-064-0009-5093 26-13-064-0009-5094	dr	0,9363	56,900

Nadleśniczy
Nadleśnictwa Włoszczowa
Artur Ratusznik

Włoszczowa, 12 września 2017 r.

**Regionalna Dyrekcja Lasów Państwowych Szczecinek
Nadleśnictwo Tychowo**

Na podstawie postanowień:

- art. 38e ustawy z dnia 28 września 1991 r. o lasach (tekst jednolity: Dz. U. 2017 r. poz. 788 z późn. zm.) oraz
 - ramowych wytycznych w sprawie zamian lasów, gruntów i innych nieruchomości znajdujących się w zarządzie Lasów Państwowych, pismo Dyrektora Generalnego Lasów Państwowych, zn. spr.: ZS-D-2141-11-2/12, z dnia 12 grudnia 2012 r.;
 - zgody dyrektora Regionalnej Dyrekcji Lasów Państwowych w Szczecinku, pismo zn. spr.: ZS.2261.8.2017.KK, z dnia 1 września 2017 r. –
- Nadleśnictwo Tychowo informuje o zamiarze przeprowadzenia transakcji zamiany nieruchomości:

Data zgody na zamianę	Nieruchomości zbywane przez Lasy Państwowe				
	adres leśny	adres administracyjny	kategoria użytku	powierzchnia (w ha)	wartość (w tys. zł)
1.09.2016 r.	11-27-1-04-184-d-01	32-09-035-0084 184/3	dr	0,2087	5,568
	11-27-1-04-184-f-01				
	11-27-1-04-184-o-01	32-09-035-0084 185/3	dr	0,1446	3,858
	11-27-1-04-185-g-01	32-09-035-0084 185/5	dr	0,1249	3,332
Razem:				0,4782	12,758

Nieruchomości nabywane przez Lasy Państwowe				
właściciel	adres administracyjny	kategoria użytku	powierzchnia (w ha)	wartość (w tys. zł)
Starostwo Powiatowe w Koszalinie	32-09-042-0078 1/1	dr	0,3661	13,248
Razem:			0,3661	13,248

**Zastępca Nadleśniczego
Jarosław Wasilewicz**

Tychowo, 5 września 2017 r.

**Regionalna Dyrekcja Lasów Państwowych Wrocław
Nadleśnictwo Legnica**

Stosownie do zapisów punktu IX Ramowych wytycznych w sprawie zamian lasów, gruntów i innych nieruchomości znajdujących się w zarządzie Lasów Państwowych, wytycznych stanowiących załącznik do Zarządzenia nr 89 Dyrektora Generalnego Lasów Państwowych z dnia 11 grudnia 2012 r. w sprawie dokonywania zamian nieruchomości na podstawie przepisów art. 38e ustawy z dnia 28 września 1991 r. o lasach (Dz.U. 2017.788), Nadleśnictwo Legnica informuje o zamiarze przeprowadzenia transakcji zamiany nieruchomości z Gminą Miłkowice. Nadleśnictwo uzyskało zgodę dyrektora RDLP we Wrocławiu, znak spr.: DZ.2261.12.2017, pismo z dnia 14 września 2017 r., na dokonanie zamiany niżej wymienionych nieruchomości:

Informacja o zamiarze transakcji zamiany z dnia 18 września 2017 r.

Data zgody na zamianę	Nieruchomości zbywane przez Lasy Państwowe				
	adres leśny	adres administracyjny	kategoria użytku	powierzchnia (w ha)	wartość (w tys. zł)
14.09.2017 r.	13-13-1-06-303 n-00	02-09-062-0001-dz. nr 793/303	Br-Ps IV	0,0424	146,231
	13-13-1-06-303 o-00	02-09-062-0001-dz. nr 793/303	Ps IV	0,5715	
Razem:				0,6139	146,231

Dokończenie na str. 73

Nieruchomości nabywane przez Lasy Państwowe				
właściciel	adres administracyjny	kategoria użytku	powierzchnia (w ha)	wartość (w tys. zł)
Gmina Miłkowice	02-09-062-0001-dz. nr 751/5	dr	1,6495	33,000
	02-09-062-0012-dz. nr 638	dr	1,42	38,427
	02-09-062-0007-dz. nr 3	Ls N	1,32 0,44	35,859
	02-09-062-0005-dz. nr 421	Lz	1,87	38,896
Razem:			6,6995	146,182

Nadleśniczy
mgr inż. Jan Bacia

Legnica, 18 września 2017 r.

**Regionalna Dyrekcja Lasów Państwowych Zielona Góra
Nadleśnictwo Krosno**

Stosownie do zapisów punktu IX Ramowych wytycznych w sprawie zamian lasów, gruntów i innych nieruchomości znajdujących się w zarządzie Lasów Państwowych, zamian dokonywanych na podstawie art. 38e ustawy z dnia 28 września 1991 r. o lasach (Dz. U. 2017, poz. 788), Nadleśnictwo Krosno informuje, że otrzymało zgodę dyrektora RDLP w Zielonej Górze (zn. spr.: ZS.2261.2.2016, pismo z dnia 16 sierpnia 2017 r.) na dokonanie zamiany niżej wymienionych nieruchomości:

Data zgody na zamianę	Nieruchomości zbywane przez Lasy Państwowe				
	adres leśny	adres administracyjny	kategoria użytku	powierzchnia (w ha)	wartość (w tys. zł)
16.08.2017 r.	14-04-1-03-27-z-00	08-02-032-0003-27/5	E-PsVI	0,32	55,00
	14-04-1-03-27-y-00		RV	0,42	
			RVI	0,06	

Nieruchomości nabywane przez Lasy Państwowe				
właściciel	adres administracyjny	kategoria użytku	powierzchnia (w ha)	wartość (w tys. zł)
Osoba fizyczna	08-04-052-0006-525/2	LsVI	1,60	57,00

Nadleśniczy
Nadleśnictwa Krosno
Bogdan Baranowski

Z upoważnienia:
p.o. Zastępca Nadleśniczego
Andrzej Dereń

Osiecznica, 14 września 2017 r.

OGŁOSZENIA

Regionalna Dyrekcja Lasów Państwowych w Łodzi informuje, że na terenie Nadleśnictwa Kolumna, leśnictwa Tuszyn (kod jednostki 060601), zagubiono 2 płytki do cechowania drewna o numerach 5966 i 5974.

W wypadku ujawnienia ww. płytek prosimy o ich zabezpieczenie i przekazanie do Nadleśnictwa Kolumna lub do RDLP w Łodzi.

**Zastępca Dyrektora
ds. Ekonomicznych
mgr inż. Sławomir Nowicki**

Łódź, 14 sierpnia 2017 r.

Regionalna Dyrekcja Lasów Państwowych w Katowicach informuje, że na terenie Nadleśnictwa Katowice (leśnictwa Czulów) skradziono płytki do numerowania drewna o numerach 2804 i 2952. Kod jednostki – 020909.

W wypadku ujawnienia ww. płytek prosi się o ich konfiskatę i powiadomienie macierzystej jednostki.

**Dyrektor RDLP
w Katowicach
Wiesław Kucharski**

Katowice, sierpień 2017 r.

Regionalna Dyrekcja Lasów Państwowych we Wrocławiu informuje, że na terenie Nadleśnictwa Lubin, leśnictwa Orsk, zagubiono młotek z logo LP do numerowania i cechowania drewna oraz oznaczniki o numerach od 9220 do 9240 (21 sztuk), o numerze adresowym 131409.

**Dyrektor RDLP
we Wrocławiu
Adam Piaksej**

Wrocław, 24 sierpnia 2017 r.

Regionalna Dyrekcja Lasów Państwowych w Łodzi informuje, że na terenie Nadleśnictwa Kutno, leśnictwa Lubraniec (kod jednostki 060501) skradziono 23 płytki do cechowania drewna o numerach: od 2922 do 2926, od 3568 do 3584 oraz 3586. Płytki skradziono z surowca odebranego.

W wypadku ujawnienia ww. płytek prosimy o ich zabezpieczenie i przekazanie do Nadleśnictwa Kutno lub do RDLP w Łodzi.

**Dyrektor RDLP
w Łodzi
dr inż. Dariusz Pieniak**

Łódź, 13 września 2017 r.

NOTATKI

NOTATKI

Czasopisma Lasów Państwowych

„Echa Leśne”

Kwartalnik przyrodniczo-kulturalny nie tylko dla leśników. Ukazuje się od 1924 r. Pismo popularyzujące wiedzę o lesie i przyrodzie.

„Głos Lasu”

Miesięcznik branżowy dla leśników, w którym prezentowane są specjalistyczne artykuły na temat gospodarki leśnej.

Adres obydwa redakcji: ul. Grójecka 127, 02-124 Warszawa,
tel. 22 185 53 53, e-mail: echa.lesne@cilp.lasy.gov.pl, glos.lasu@cilp.lasy.gov.pl

CENNIK REKLAM Obowiązuje od 1 stycznia 2017 roku

„Głos Lasu”

Wymiar pisma: 205 x 285 plus spady po 5 mm

Rodzaj reklamy	Miejsce	Cena zł netto + 23% VAT
Cała kolumna	IV strona okładki	4200
	II i III strona okładki	3800
	wewnątrz numeru	3500
2/3 kolumny	wewnątrz numeru	2500
1/2 kolumny	wewnątrz numeru	1900
1/3 kolumny	wewnątrz numeru	1400
1/4 kolumny	wewnątrz numeru	1000
1/6 kolumny	wewnątrz numeru	700
1/12 kolumny	wewnątrz numeru	350
Artykuł promocyjny	1 kolumna	3500
Wkładowki dostarczone przez zamawiającego ^{*)}		0,60 zł za szt..

^{*)}waga do 50 g (w wypadku cięższych wkładek cena do negocjacji)

„Biuletyn Informacyjny LP”

Rodzaj reklamy	Miejsce	Cena zł netto + 23% VAT
Cała kolumna 205 x 285 Wymiar zadruku kolumny 190 x 250	II i III strona okładki	2000
	IV strona okładki	2500
	wewnątrz numeru	1800
1/2 kolumny	wewnątrz numeru	1000
1/4 kolumny	wewnątrz numeru	600
1/8 kolumny	wewnątrz numeru	400
1/16 kolumny	wewnątrz numeru	200
Okładki w biuletynie w kolorze zielono-białym		
Pismo czarno-białe		

„Echa Leśne”

Wymiar pisma: 210 x 255 plus spady po 5 mm

Rodzaj ogłoszenia	Miejsce	Cena zł netto + 23% VAT
Cała kolumna	IV strona okładki	4200
	wewnątrz numeru	3500
1/2 kolumny	wewnątrz numeru	1900
1/3 kolumny	wewnątrz numeru	1400
1/4 kolumny	wewnątrz numeru	1000
1/6 kolumny	wewnątrz numeru	700
1/12 kolumny	wewnątrz numeru	350
Artykuł promocyjny	1 kolumna	3500
Wkładowki dostarczone przez zamawiającego ^{*)}		0,60 zł za szt.

^{*)}waga do 50 g (w wypadku cięższych wkładek cena do negocjacji)

Przygotowanie reklam

Pliki z rozszerzeniem:

*.eps, *.ai (Adobe Illustrator), *.jpg, *.tiff, *.cdr (Corel),
kolory CMYK lub PANTONE,
czcionki zamienione na krzywe,
rozdzielczość 300 dpi przy zachowanych wymiarach reklamy.

Kontakt: Jolanta Stankiewicz,

tel.: 22 185 53 72
e-mail: jolanta.stankiewicz@cilp.lasy.gov.pl
CILP, ul. Grójecka 127, 02-124 Warszawa



Centrum Informacyjne Lasów Państwowych

ul. Grójecka 127, 02-124 Warszawa

tel. 22 185 53 53, 22 185 53 73

PL ISSN 1428-5940