BIULETYN INFORMACYJNY LASÓW PAŃSTWOWYCH

Nr 8–9 (296–297)

SIERPIEŃ–WRZESIEŃ 2017



Dyrekcja Generalna Lasów Państwowych
ul. Grójecka 127, 02-124 Warszawa
tel. 22 58 98 100, fax 22 58 98 171

PL ISSN 1428-5940

DYREKCJA GENERALNA LASÓW PAŃSTWOWYCH
ul. Grójecka 127, 02-124 Warszawa, tel. 22 58 98 100, fax 22 58 98 171

Dyrektor Generalny Lasów Państwowych – Konrad TOMASZEWSKI	tel. 22 58 98 102
Gabinet Dyrektora Generalnego Lasów Państwowych – naczelnik Anna TRZECIAK-WISZOWATA	22 58 98 110
Inspekcja Lasów Państwowych – Główny Inspektor LP Edward HAŁADAJ	22 58 98 120
Wydział Zarządzania Zasobami Pracy – naczelnik Paulina BIEŃ	22 58 98 140
Wydział ds. Wielkoskalowych Inwentaryzacji Przyrodniczych w LP – naczelnik Jan TABOR	22 58 98 293
Wydział ds. Legislacji – naczelnik Piotr SZULC	22 58 98 360
Zespół Radców Prawnych – koordynator Marek RATYŃSKI	22 58 98 113
Zespół ds. Mediów – Rzecznik Prasowy LP Anna MALINOWSKA	22 58 98 111
Zespół ds. Obronności i Ochrony Informacji Niejawnych – Mariusz KWIECIŃSKI	22 58 98 260
Główny Inspektor Straży Leśnej – Tadeusz PASTERNAK	22 58 98 117
Zespół ds. Współpracy z Zagranicą i Wspomagania Administracji Publicznej – kierownik Marta GAWORSKA	22 58 98 342
Stanowisko ds. BHP – główny specjalista SL Piotr GOTOWICKI	22 58 98 116
Stanowisko ds. Przedsiębiorczości Leśnej – kierownik Krzysztof KNOP	22 58 98 343
Zastępca Dyrektora Generalnego LP ds. gospodarki leśnej – Andrzej BOROWSKI	22 58 98 108
Biuro Marketingu – Dyrektor Biura Andrzej BALLAUN	22 58 98 200
Wydział Gospodarki Leśnej – naczelnik Krzysztof ROSTEK	22 58 98 220
Wydział Ochrony Lasu – naczelnik Aldona PERLIŃSKA	22 58 98 230
Wydział Ochrony Przyrody – naczelnik Jolanta BŁASIAK	22 58 98 290
Wydział Urządzania Lasu – naczelnik Jacek PRZYPAŚNIAK	22 58 98 250
Wydział Użytkowania Lasu – naczelnik Robert WIELGOSZ	22 58 98 320
Wydział Gospodarki Łowieckiej – Główny Łowczy LP Jan BŁASZCZYK	22 58 98 118
Zastępca Dyrektora Generalnego LP ds. rozwoju – Tomasz ZAWIŁA-NIEDŹWIECKI	22 58 98 104
Wydział Innowacji i Struktur Organizacyjnych – naczelnik Jerzy KAPRAL	22 58 98 210
Wydział Informatyki – naczelnik Paweł POGODA	22 58 98 180
Wydział Edukacji i Udostępniania Lasu – naczelnik Anna PIKUS	22 58 98 232
Wydział ds. Koordynacji Wdrażania Projektów Rozwojowych – naczelnik Mariusz BŁASIAK	22 58 98 300
Zastępca Dyrektora Generalnego LP ds. finansów i zasobów majątkowych – Krzysztof JANECKO	22 58 98 106
Główny Księgowy LP – Andrzej CZERSKI	22 58 98 150
Wydział Księgowości – naczelnik Krystyna MAGIERA	22 58 98 125
Wydział Analiz Ekonomicznych i Planowania – naczelnik Jarosław PIEKUTIN	22 58 98 160
Wydział Stanu Posiadania – naczelnik Sławomir SAWICKI	22 58 98 240
Wydział Infrastruktury – naczelnik Piotr MŁYNARCZYK	22 58 98 130
Wydział Logistyki – naczelnik Walerian ŻYNDUL	22 58 98 170
Zespół ds. Zamówień Publicznych – Alina NIEWIADOMSKA	22 58 98 280

Adresy, telefony i telefaksy Regionalnych Dyrekcji Lasów Państwowych

15-424 BIAŁYSTOK , ul. Lipowa 51	tel. centr. 85 748 18 00	fax 85 652 23 73
80-804 GDAŃSK , ul. Rogaczewskiego 9/19	58 321 00 71	58 302 11 25
40-543 KATOWICE , ul. Huberta 43/45	32 251 43 02 do 04	32 251 57 39
31-159 KRAKÓW , al. Słowackiego 17a	12 633 54 33	12 633 13 51
38-400 KROSNO , ul. Bieszczadzka 2	13 436 44 51	13 436 43 01
20-950 LUBLIN , ul. Czechowska 4	81 532 70 31	81 532 49 47
91-402 ŁÓDŹ , ul. J. Matejki 16	42 631 79 00	42 631 79 82
10-959 OLSZTYN , ul. Kościuszki 46/48	89 527 21 70	89 521 02 10
64-920 PIŁA , ul. Kalina 10	67 212 48 44	67 212 64 78
60-815 POZNAŃ , ul. Gajowa 10	61 866 82 41	61 847 28 69
26-600 RADOM , ul. 25 Czerwca 68	48 385 60 00	48 385 60 01
71-434 SZCZECIN , ul. J. Słowackiego 2	91 432 87 00	91 422 53 13
78-400 SZCZECINEK , ul. Mickiewicza 2	94 372 63 00	94 372 63 01
87-100 TORUŃ , ul. Mickiewicza 9	56 658 43 00	56 658 43 66
03-841 WARSZAWA , ul. Grochowska 278	22 517 33 00	22 517 33 61
50-357 WROCŁAW , ul. Grunwaldzka 90	71 377 17 00	71 328 24 01
65-950 ZIELONA GÓRA , ul. Kazimierza Wilk. 24a	68 325 44 51	68 325 36 30

Zakłady o zasięgu krajowym podporządkowane Dyrektorowi Generalnemu LP

Centrum Informacyjne Lasów Państwowych ul. Grójecka 127, 02-124 Warszawa	tel. 22 185 53 53
Centrum Koordynacji Projektów Środowiskowych ul. Bitwy Warszawskiej 1920 r. nr 3, 02-362 Warszawa	22 318 70 98
Leśny Bank Genów Kostrzyca Miłków 300, 58-535 Miłków	75 713 12 39
Ośrodek Kultury Leśnej ul. Działyńskich 2, 63-322 Gołuchów	62 761 50 45
Ośrodek Rozwojowo-Wdrożeniowy Lasów Państwowych Bedoń, ul. Sienkiewicza 19, 95-020 Andrespol	42 677 25 00
Ośrodek Techniki Leśnej ul. Zacisza 2, 63-200 Jarocin	62 747 35 82
Zakład Informatyki Lasów Państwowych Sękocin Stary, ul. Leśników 21c, 05-090 Raszyn	22 468 09 51

BIULETYN INFORMACYJNY LASÓW PAŃSTWOWYCH

REDAGUJĄ: Artur Rutkowski (redaktor naczelny), Wawrzyniec Milewski (redaktor), Tomasz Krawczyk (skład i opr. tech.)

ADRES REDAKCJI: ul. Grójecka 127, 02-124 Warszawa, tel. 22 185 53 53, 22 185 53 73, fax 22 185 53 71

Numer opublikowano 10.09.2017 r., nakład 1350 egz.

SPIS TREŚCI

AKTY OGÓLNEGO ZARZĄDU DYREKTORA GENERALNEGO LASÓW PAŃSTWOWYCH

Zarządzenia Dyrektora Generalnego Lasów Państwowych (od 20 czerwca 2017 r. do 22 sierpnia 2017 r.)	5
Decyzje Dyrektora Generalnego Lasów Państwowych (od 20 czerwca 2017 r. do 21 sierpnia 2017 r.)	5
Zarządzenie nr 25 Dyrektora Generalnego Lasów Państwowych z dnia 14 lipca 2017 r. zmieniające Zarządzenie nr 4 Dyrektora Generalnego Lasów Państwowych z dnia 23 stycznia 2009 r. w sprawie Zasad (polityki) rachunkowości Państwowego Gospodarstwa Leśnego Lasy Państwowe i Planu Kont z komentarzem Państwowego Gospodarstwa Leśnego Lasy Państwowe (znak: EK-0102-1/09) (EG.0210.1.2017)	9
Zarządzenie nr 26 Dyrektora Generalnego Lasów Państwowych z dnia 28 lipca 2017 r. w sprawie prowadzenia przez Państwowe Gospodarstwo Leśne Lasy Państwowe działań zapobiegających rozprzestrzenianiu się afrykańskiego pomoru świń (ASF) na terenach pozostających w zarządzie PGL LP (ZŁ.0314.8.2017)	10
Zarządzenie nr 27 Dyrektora Generalnego Lasów Państwowych z dnia 28 lipca 2017 r. zmieniające wzornik druków wprowadzony Zarządzeniem nr 75 Dyrektora Generalnego Lasów Państwowych z dnia 18 lipca 2003 r. (znak: OI-021-08-01-2/2003) w sprawie wzornika druków obowiązujących w Lasach Państwowych (ZD.7600.5.2017)	11
Zarządzenie nr 28 Dyrektora Generalnego Lasów Państwowych z dnia 3 sierpnia 2017 r. w sprawie zmiany Instrukcji Ochrony Lasu, stanowiącej załącznik do Zarządzenia nr 57 Dyrektora Generalnego Lasów Państwowych z dnia 22 listopada 2011 roku (ZO.0210.1.2017)	14
Zarządzenie nr 29 Dyrektora Generalnego Lasów Państwowych z dnia 22 sierpnia 2017 r. w sprawie zatwierdzenia docelowej koncepcji zagospodarowania terenu na potrzeby uprawnionej działalności Centrum Szkolenia Strzeleckiego Lasów Państwowych im. Jana Wendy w Płaskoszu k. Tucholi (GS.0210.3.2017)	15
Decyzja nr 167 Dyrektora Generalnego Lasów Państwowych z dnia 20 czerwca 2017 r. w sprawie narady kierowników komórek organizacyjnych Dyrekcji Generalnej Lasów Państwowych, zwanej w dalszej części niniejszej decyzji naradą kierowników (GD.001.10.2017)	16
Decyzja nr 172 Dyrektora Generalnego Lasów Państwowych z dnia 26 czerwca 2017 r. w sprawie utworzenia zespołów realizujących zadania związane z funkcjonowaniem stanowiska kierowania w Dyrekcji Generalnej Lasów Państwowych na czas zewnętrznego zagrożenia bezpieczeństwa państwa i w czasie wojny (GN.2601.4.2017)	16
Decyzja nr 173 Dyrektora Generalnego Lasów Państwowych z dnia 26 czerwca 2017 r. w sprawie zmiany Decyzji nr 95 Dyrektora Generalnego Lasów Państwowych z dnia 8 grudnia 2015 r. w sprawie: 1) ustalenia, do czasu nowelizacji Regulaminu organizacyjnego Dyrekcji Generalnej Lasów Państwowych (DGLP), zakresu obowiązków oraz uprawnień zastępców Dyrektora Generalnego Lasów Państwowych; 2) uszczegółowienia niektórych aspektów zarządzania korespondencją pozaksięgową; 3) podjęcia prac nad zmianą Regulaminu organizacyjnego DGLP (OR.012.3.2017)	17
Decyzja nr 174 Dyrektora Generalnego Lasów Państwowych z dnia 26 czerwca 2017 r. w sprawie zlecenia konsorcjum pięciu instytucji: Uniwersytetu Przyrodniczego w Poznaniu, Uniwersytetu Rolniczego im. Hugona Kołłątaja w Krakowie, Instytutu Technologii Drewna, Szkoły Głównej Gospodarstwa Wiejskiego w Warszawie, Instytutu Badawczego Leśnictwa realizacji usługi badawczej pod nazwą „Repozytorium dendrometryczne, modelowanie grubości kory drewna dłuźycowego oraz wzory do obliczania miąższości drewna kładowanego i średniowymiarowego (Kora)” (OR.5001.3.3.2017)	20
Decyzja nr 175 Dyrektora Generalnego Lasów Państwowych z dnia 27 czerwca 2017 r. w sprawie narady dyrektorów regionalnych dyrekcji Lasów Państwowych oraz dyrektorów zakładów o zasięgu krajowym (GD.0050.5.2017)	21

Decyzja nr 176 Dyrektora Generalnego Lasów Państwowych z dnia 27 czerwca 2017 r. w sprawie wyrażenia zgody na organizację wielofunkcyjnej ogólnopolskiej imprezy pracowniczej pod nazwą własną „Regaty Żeglarskie Leśników” organizowanej przez Nadleśnictwo Gołdap (GK.166.12.2017)	22
Decyzja nr 177 Dyrektora Generalnego Lasów Państwowych z dnia 29 czerwca 2017 r. w sprawie określenia orientacyjnego jednostkowego kosztu netto na 1 ha prac dotyczących sporządzenia uproszczonego planu urządzenia lasu przewidzianego do dofinansowania ze środków funduszu leśnego w 2018 roku (ZU.6007.60.2017)	23
Decyzja nr 179 Dyrektora Generalnego Lasów Państwowych z dnia 29 czerwca 2017 r. w sprawie zatwierdzenia planu finansowego i rzeczowego działań Centrum Szkolenia Strzeleckiego Lasów Państwowych do końca roku 2017 (GS.0210.2.2017)	32
Decyzja nr 180 Dyrektora Generalnego Lasów Państwowych z dnia 30 czerwca 2017 r. w sprawie ustaleń przyjętych przez Dyrektora Generalnego Lasów Państwowych w trakcie narady odbytej z kierownikami komórek organizacyjnych Dyrekcji Generalnej Lasów Państwowych oraz dyrektorami: Centrum Informacyjnego Lasów Państwowych, Centrum Koordynacji Projektów Środowiskowych, Zakładu Informatyki Lasów Państwowych, Ośrodka Rozwojowo-Wdrożeniowego Lasów Państwowych (GD.001.10.2017)	32
Decyzja nr 181 Dyrektora Generalnego Lasów Państwowych z dnia 30 czerwca 2017 r. w sprawie przyjęcia do realizacji w roku 2017 nowych przedsięwzięć drogowych, finansowanych z wykorzystaniem środków funduszu leśnego, polegających na budowie lub przebudowie dróg wewnętrznych, będących drogami leśnymi oraz budowie, przebudowie lub istotnym remontowaniu drogowej infrastruktury technicznej w ramach wspomagania przez Lasy Państwowe administracji publicznej (EI.770.11.2017)	33
Decyzja nr 182 Dyrektora Generalnego Lasów Państwowych z dnia 5 lipca 2017 r. w sprawie wydzielenia z rezerwy ogólnej funduszu leśnego dodatkowych środków na finansowanie wniosku dotyczącego przedsięwzięcia publicznego (EI.770.11.2017)	35
Decyzja nr 183 Dyrektora Generalnego Lasów Państwowych z dnia 5 lipca 2017 r. w sprawie wzorów porozumień i wzoru umowy na realizację w Lasach Państwowych, z wykorzystaniem środków związanych z funduszem leśnym, wspólnych przedsięwzięć jednostek organizacyjnych o charakterze infrastrukturalnym mających związek z gospodarką leśną lub inną uprawnioną działalnością Lasów Państwowych, z uwzględnieniem zintegrowania tych przedsięwzięć z działalnością Lasów Państwowych w zakresie wspomagania administracji publicznej (EI.770.11.2017)	36
Decyzja nr 184 Dyrektora Generalnego Lasów Państwowych z dnia 5 lipca 2017 r. w sprawie ustaleń przyjętych przez Dyrektora Generalnego Lasów Państwowych w trakcie narady odbytej w Warszawie w dniu 3 lipca 2017 r. z dyrektorami regionalnych dyrekcji Lasów Państwowych, dyrektorami zakładów o zasięgu krajowym, kierownikami komórek organizacyjnych Dyrekcji Generalnej Lasów Państwowych, przedstawicielami Ministerstwa Środowiska, ogólnokrajowych organizacji związków zawodowych działających w leśnictwie i innymi zaproszonymi osobami (GD.0050.5.2017)	37
Decyzja nr 187 Dyrektora Generalnego Lasów Państwowych z dnia 11 lipca 2017 r. w sprawie przeprowadzenia konkursu dla użytkowników Business Objects pt. „Raportujemy na mapie” (OI.0414.13.2017)	38
Decyzja nr 189 Dyrektora Generalnego Lasów Państwowych z dnia 13 lipca 2017 r. w sprawie wyrażenia zgody na organizację wielofunkcyjnej ogólnopolskiej imprezy pracowniczej pod nazwą własną „Otwarte Mistrzostwa Polski w Kolarstwie Górskim – na Wilczym Szlaku w Muczmem” organizowanej przez Nadleśnictwo Stuposiany (GK.166.13.2017)	40
Decyzja nr 190 Dyrektora Generalnego Lasów Państwowych z dnia 14 lipca 2017 r. w sprawie zlecenia Stowarzyszeniu Miłośników Żubrów realizacji usługi badawczej pod nazwą „Ocena postaw i wiedzy lokalnych społeczności względem wolnożyjących żubrów w ramach Kompleksowego projektu ochrony żubra przez Lasy Państwowe” (OR.5001.12.1.2017)	41
Decyzja nr 191 Dyrektora Generalnego Lasów Państwowych z dnia 14 lipca 2017 r. w sprawie zlecenia Szkole Głównej Gospodarstwa Wiejskiego w Warszawie realizacji usługi badawczej pod nazwą „Wszechstronny monitoring populacji i siedliska żubra w ramach Kompleksowego projektu ochrony żubra przez Lasy Państwowe” (OR.5001.5.3.2017)	42

Decyzja nr 192 Dyrektora Generalnego Lasów Państwowych z dnia 14 lipca 2017 r. w sprawie makrowskażników do planu finansowo-gospodarczego Państwowego Gospodarstwa Leśnego Lasy Państwowe na rok 2018 (EP.0300.2.1.2017)	43
Decyzja nr 194 Dyrektora Generalnego Lasów Państwowych z dnia 14 lipca 2017 r. w sprawie zlecenia Instytutowi Badawczemu Leśnictwa realizacji usługi badawczej pod nazwą „Inwentaryzacja wybranych gatunków saproksylicznych w lasach za pomocą technik molekularnych – nowe możliwości oceny różnorodności biologicznej i stanu siedlisk leśnych” (OR.5001.14.1.2017)	44
Decyzja nr 199 Dyrektora Generalnego Lasów Państwowych z dnia 26 lipca 2017 r. w sprawie wyrażenia zgody na organizację wielofunkcyjnej ogólnopolskiej imprezy pracowniczej pod nazwą własną „VI Mistrzostwa Polski Leśników w maratonie MTB – Obiszów 2017” organizowanej przez Nadleśnictwo Głogów (GK.166.15.2017)	45
Decyzja nr 200 Dyrektora Generalnego Lasów Państwowych z dnia 26 lipca 2017 r. w sprawie zlecenia Instytutowi Badawczemu Leśnictwa realizacji usługi badawczej pn. „Klasyfikacja działalności pomocniczej na różnych szczeblach zarządzania w Lasach Państwowych”, stanowiącej I etap usługi badawczej pn. „Obiektywizacja kosztów działalności pomocniczej nadleśnictw” (OR.5001.11.3.2017)	46
Decyzja nr 201 Dyrektora Generalnego Lasów Państwowych z dnia 26 lipca 2017 r. w sprawie zlecenia Szkole Głównej Gospodarstwa Wiejskiego w Warszawie realizacji usługi badawczej pod nazwą „Alternatywne metody zakładania upraw dębowych: ocena efektów hodowlanych i ekonomicznych” (OR.5001.15.1.2017)	47
Decyzja nr 202 Dyrektora Generalnego Lasów Państwowych z dnia 26 lipca 2017 r. w sprawie zlecenia Szkole Głównej Gospodarstwa Wiejskiego w Warszawie realizacji usługi badawczej pod nazwą „Wpływ sukcesyjnych modeli hodowli drzewostanów mieszanych z udziałem dębu na sekwestrację dwutlenku węgla” (OR.5001.16.1.2017)	48
Decyzja nr 203 Dyrektora Generalnego Lasów Państwowych z dnia 26 lipca 2017 r. w sprawie zlecenia Szkole Głównej Gospodarstwa Wiejskiego w Warszawie realizacji usługi badawczej pod nazwą „Bezzrębowy sposób zagospodarowania Leśnych Gospodarstw Węglowych” (OR.5001.17.1.2017)	49
Decyzja nr 204 Dyrektora Generalnego Lasów Państwowych z dnia 26 lipca 2017 r. w sprawie wzorów wniosków na realizację w Lasach Państwowych, z wykorzystaniem środków związanych z funduszem leśnym, wspólnych przedsięwzięć jednostek organizacyjnych o charakterze infrastrukturalnym mających związek z gospodarką leśną lub inną uprawnioną działalnością Lasów Państwowych, z uwzględnieniem zintegrowania tych przedsięwzięć z działalnością Lasów Państwowych w zakresie wspomaganie administracji publicznej (EI.770.11.2017)	50
Decyzja nr 205 Dyrektora Generalnego Lasów Państwowych z dnia 26 lipca 2017 r. w sprawie terminów i warunków składania wniosków na realizację w Lasach Państwowych, z wykorzystaniem środków związanych z funduszem leśnym, wspólnych przedsięwzięć jednostek organizacyjnych o charakterze infrastrukturalnym mających związek z gospodarką leśną lub inną uprawnioną działalnością Lasów Państwowych, z uwzględnieniem zintegrowania tych przedsięwzięć z działalnością Lasów Państwowych w zakresie wspomaganie administracji publicznej (EI.770.11.2017)	66
Decyzja nr 206 Dyrektora Generalnego Lasów Państwowych z dnia 27 lipca 2017 r. w sprawie wydzielenia z rezerwy ogólnej funduszu leśnego środków na finansowanie wniosków dotyczących przedsięwzięcia publicznego (EI.770.11.2017)	67
Decyzja nr 210 Dyrektora Generalnego Lasów Państwowych z dnia 9 sierpnia 2017 r. w sprawie zarządzenia organizacji wielofunkcyjnej imprezy pracowniczej wyczerpującej znamiona wspólnego przedsięwzięcia jednostek organizacyjnych Lasów Państwowych pod nazwą własną „XXI Ogólnopolska Pielgrzymka Leśników na Jasną Górę” (GK.166.17.2017)	68
Decyzja nr 211 Dyrektora Generalnego Lasów Państwowych z dnia 16 sierpnia 2017 r. w sprawie konkretyzacji i uszczegółowienia postępowania nadzwyczajnego w związku z wystąpieniem w dniu 11 i 12 sierpnia 2017 r. w Państwowym Gospodarstwie Leśnym Lasy Państwowe (dalej Lasy Państwowe lub LP) stanu siły wyższej o zasięgu ponadlokalnym (ZM.800.19.2017)	69

Decyzja nr 212 Dyrektora Generalnego Lasów Państwowych z dnia 16 sierpnia 2017 r. w sprawie narady kierowników komórek organizacyjnych Dyrekcji Generalnej Lasów Państwowych, zwanej w dalszej części niniejszej decyzji naradą kierowników (GD.001.11.2017)	77
--	----

Decyzja nr 213 Dyrektora Generalnego Lasów Państwowych z dnia 21 sierpnia 2017 r. w sprawie Krajowej Narady Leśników w Częstochowie (GD.0050.6.2017)	77
---	----

SPRZEDAŻ NIERUCHOMOŚCI

Nieruchomości przeznaczone do sprzedaży na podstawie art. 40a ustawy o lasach, zatwierdzone przez Dyrektora Generalnego Lasów Państwowych

Regionalna Dyrekcja Lasów Państwowych Białystok	79
Regionalna Dyrekcja Lasów Państwowych Gdańsk	83
Regionalna Dyrekcja Lasów Państwowych Katowice	83
Regionalna Dyrekcja Lasów Państwowych Kraków	84
Regionalna Dyrekcja Lasów Państwowych Krosno	84
Regionalna Dyrekcja Lasów Państwowych Lublin	85
Regionalna Dyrekcja Lasów Państwowych Łódź	86
Regionalna Dyrekcja Lasów Państwowych Olsztyn	87
Regionalna Dyrekcja Lasów Państwowych Piła	89
Regionalna Dyrekcja Lasów Państwowych Poznań	90
Regionalna Dyrekcja Lasów Państwowych Radom	91
Regionalna Dyrekcja Lasów Państwowych Szczecin	91
Regionalna Dyrekcja Lasów Państwowych Szczecinek	92
Regionalna Dyrekcja Lasów Państwowych Toruń	93
Regionalna Dyrekcja Lasów Państwowych Warszawa	94
Regionalna Dyrekcja Lasów Państwowych Wrocław	96
Regionalna Dyrekcja Lasów Państwowych Zielona Góra	97

NIERUCHOMOŚCI ZBYWANE I NABYWANE

przez Skarb Państwa – Lasy Państwowe

Regionalna Dyrekcja Lasów Państwowych Białystok, Nadleśnictwo Czarna Białostocka	98
Regionalna Dyrekcja Lasów Państwowych Gdańsk, Nadleśnictwo Kwidzyn	99
Regionalna Dyrekcja Lasów Państwowych Radom, Nadleśnictwo Kielce	100
Regionalna Dyrekcja Lasów Państwowych Szczecinek, Nadleśnictwo Czarnobór	100
Regionalna Dyrekcja Lasów Państwowych Szczecinek, Nadleśnictwo Warcino	101
Regionalna Dyrekcja Lasów Państwowych Wrocław, Nadleśnictwo Lwówek Śląski	101

Ogłoszenia	102
-------------------------	-----

Notatki	104
----------------------	-----

AKTY OGÓLNEGO ZARZĄDU DYREKTORA GENERALNEGO LASÓW PAŃSTWOWYCH

ZARZĄDZENIA DYREKTORA GENERALNEGO LASÓW PAŃSTWOWYCH (od 20 czerwca 2017 r. do 22 sierpnia 2017 r.)

- Zarządzenie nr 25 z dnia 14 lipca 2017 r. zmieniające Zarządzenie nr 4 Dyrektora Generalnego Lasów Państwowych z dnia 23 stycznia 2009 r. w sprawie Zasad (polityki) rachunkowości Państwowego Gospodarstwa Leśnego Lasy Państwowe i Planu Kont z komentarzem Państwowego Gospodarstwa Leśnego Lasy Państwowe (znak: EK-0102-1/09) (EG.0210.1.2017)
- Zarządzenie nr 26 z dnia 28 lipca 2017 r. w sprawie prowadzenia przez Państwowe Gospodarstwo Leśne Lasy Państwowe działań zapobiegających rozprzestrzenianiu się afrykańskiego pomoru świń (ASF) na terenach pozostających w zarządzie PGL LP (ZŁ.0314.8.2017)
- Zarządzenie nr 27 z dnia 28 lipca 2017 r. zmieniające wzornik druków wprowadzony Zarządzeniem nr 75 Dyrektora Generalnego Lasów Państwowych z dnia 18 lipca 2003 r. (znak: OI-021-08-01-2/2003) w sprawie wzornika druków obowiązujących w Lasach Państwowych (ZD.7600.5.2017)
- Zarządzenie nr 28 z dnia 3 sierpnia 2017 r. w sprawie zmiany Instrukcji Ochrony Lasu, stanowiącej załącznik do Zarządzenia nr 57 Dyrektora Generalnego Lasów Państwowych z dnia 22 listopada 2011 roku (ZO.0210.1.2017)
- Zarządzenie nr 29 z dnia 22 sierpnia 2017 r. w sprawie zatwierdzenia docelowej koncepcji zagospodarowania terenu na potrzeby uprawnionej działalności Centrum Szkolenia Strzeleckiego Lasów Państwowych im. Jana Wendy w Plaskoszu k. Tucholi (GS.0210.3.2017)

DECYZJE DYREKTORA GENERALNEGO LASÓW PAŃSTWOWYCH (od 20 czerwca 2017 r. do 21 sierpnia 2017 r.)

- Decyzja nr 167 z dnia 20 czerwca 2017 r. w sprawie narady kierowników komórek organizacyjnych Dyrekcji Generalnej Lasów Państwowych, zwanej w dalszej części niniejszej decyzji naradą kierowników (GD.001.10.2017)
- Decyzja nr 168 z dnia 20 czerwca 2017 r. w sprawie powołania doraźnego Zespołu doradczego Dyrektora Generalnego Lasów Państwowych do opracowania założeń nowelizacji rozporządzenia Ministra Środowiska w sprawie bezpieczeństwa i higieny pracy przy wykonywaniu niektórych prac z zakresu gospodarki leśnej (GZ.0070.1.2017)
- Decyzja nr 169 z dnia 23 czerwca 2017 r. w sprawie przeprowadzenia przez Inspekcję Lasów Państwowych kontroli doraźnej skargowej dot. postępowania na świadczenie usług leśnych w roku 2017 na terenie Nadleśnictwa Łobez oraz realizacji umów w tym zakresie (GI.02.10.14.2017)
- Decyzja nr 170 z dnia 23 czerwca 2017 r. w sprawie przeprowadzenia przez Inspekcję Lasów Państwowych kontroli doraźnej skargowej dot. remontów osady w Nadleśnictwie Chojnów (GI.0210.13.2017)
- Decyzja nr 171 z dnia 26 czerwca 2017 r. w sprawie udzielenia upoważnienia do udziału w pracach Zespołu analizującego szanse i zagrożenia oraz potencjalne kierunki rozwoju obszarów wiejskich w województwie podkarpackim (GK.016.36.2017)
- Decyzja nr 172 z dnia 26 czerwca 2017 r. w sprawie utworzenia zespołów realizujących zadania związane z funkcjonowaniem stanowiska kierownika w Dyrekcji Generalnej Lasów Państwowych na czas zewnętrznego zagrożenia bezpieczeństwa państwa i w czasie wojny (GN.2601.4.2017)
- Decyzja nr 173 z dnia 26 czerwca 2017 r. w sprawie zmiany Decyzji nr 95 Dyrektora Generalnego Lasów Państwowych z dnia 8 grudnia 2015 r. w sprawie:
 - 1) ustalenia, do czasu nowelizacji Regulaminu organizacyjnego Dyrekcji Generalnej Lasów Państwowych (DGLP), zakresu obowiązków oraz uprawnień zastępców Dyrektora Generalnego Lasów Państwowych;
 - 2) uszczegółowienia niektórych aspektów zarządzania korespondencją pozaksięgową;
 - 3) podjęcia prac nad zmianą Regulaminu organizacyjnego DGLP (OR.012.3.2017)
- Decyzja nr 174 z dnia 26 czerwca 2017 r. w sprawie zlecenia konsorcjum pięciu instytucji: Uniwersytetu Przyrodniczego w Poznaniu, Uniwersytetu Rolniczego im. Hugona Kołłątaja w Krakowie, Instytutu Technologii Drewna, Szkoły Głównej Gospodarstwa Wiejskiego w Warszawie, Instytutu Badawczego Leśnictwa realizacji usługi badawczej pod nazwą „Repozytorium dendrometryczne, modelowanie grubości kory drewna dłużykowego oraz wzory do obliczania miąższości drewna kłodowanego i średniowmiarowego (Kora)” (OR.5001.3.3.2017)
- Decyzja nr 175 z dnia 27 czerwca 2017 r. w sprawie narady dyrektorów regionalnych dyrekcji Lasów Państwowych oraz dyrektorów zakładów o zasięgu krajowym (GD.0050.5.2017)

- Decyzja nr 176 z dnia 27 czerwca 2017 r. w sprawie wyrażenia zgody na organizację wielofunkcyjnej ogólnopolskiej imprezy pracowniczej pod nazwą własną „Regaty Żeglarskie Leśników” organizowanej przez Nadleśnictwo Gołdap (GK.166.12.2017)
- Decyzja nr 177 z dnia 29 czerwca 2017 r. w sprawie określenia orientacyjnego jednostkowego kosztu netto na 1 ha prac dotyczących sporządzenia uproszczonego planu urządzenia lasu przewidzianego do dofinansowania ze środków funduszu leśnego w 2018 roku (ZU.6007.60.2017)
- Decyzja nr 178 z dnia 29 czerwca 2017 r. zmieniająca Decyzję nr 87 Dyrektora Generalnego Lasów Państwowych z dnia 17 marca 2017 r. w sprawie powołania grupy roboczej do opracowania zasad współpracy pomiędzy jednostkami organizacyjnymi Lasów Państwowych i Gminą Miejską Biała Podlaska w zakresie realizacji inwestycji wspólnej polegającej na zagospodarowaniu i rewitalizacji terenów Doliny Krzny (ZG.7000.4.2017)
- Decyzja nr 179 z dnia 29 czerwca 2017 r. w sprawie zatwierdzenia planu finansowego i rzeczowego działań Centrum Szkolenia Strzeleckiego Lasów Państwowych do końca roku 2017 (GS.0210.2.2017)
- Decyzja nr 180 z dnia 30 czerwca 2017 r. w sprawie ustaleń przyjętych przez Dyrektora Generalnego Lasów Państwowych w trakcie narady odbytej z kierownikami komórek organizacyjnych Dyrekcji Generalnej Lasów Państwowych oraz dyrektorami: Centrum Informacyjnego Lasów Państwowych, Centrum Koordynacji Projektów Środowiskowych, Zakładu Informatyki Lasów Państwowych, Ośrodka Rozwojowo-Wdrożeniowego Lasów Państwowych (GD.001.10.2017)
- Decyzja nr 181 z dnia 30 czerwca 2017 r. w sprawie przyjęcia do realizacji w roku 2017 nowych przedsięwzięć drogowych, finansowanych z wykorzystaniem środków funduszu leśnego, polegających na budowie lub przebudowie dróg wewnętrznych, będących drogami leśnymi oraz budowie, przebudowie lub istotnym remontowaniu drogowej infrastruktury technicznej w ramach wspomaganie przez Lasy Państwowe administracji publicznej (EI.770.11.2017)
- Decyzja nr 182 z dnia 5 lipca 2017 r. w sprawie wydzielenia z rezerwy ogólnej funduszu leśnego dodatkowych środków na finansowanie wniosku dotyczącego przedsięwzięcia publicznego (EI.770.11.2017)
- Decyzja nr 183 z dnia 5 lipca 2017 r. w sprawie wzorów porozumień i wzoru umowy na realizację w Lasach Państwowych, z wykorzystaniem środków związanych z funduszem leśnym, wspólnych przedsięwzięć jednostek organizacyjnych o charakterze infrastrukturalnym mających związek z gospodarką leśną lub inną uprawnioną działalnością Lasów Państwowych, z uwzględnieniem zintegrowania tych przedsięwzięć z działalnością Lasów Państwowych w zakresie wspomaganie administracji publicznej (EI.770.11.2017)
- Decyzja nr 184 z dnia 5 lipca 2017 r. w sprawie ustaleń przyjętych przez Dyrektora Generalnego Lasów Państwowych w trakcie narady odbytej w Warszawie w dniu 3 lipca 2017 r. z dyrektorami regionalnych dyrekcji Lasów Państwowych, dyrektorami zakładów o zasięgu krajowym, kierownikami komórek organizacyjnych Dyrekcji Generalnej Lasów Państwowych, przedstawicielami Ministerstwa Środowiska, ogólnokrajowych organizacji związków zawodowych działających w leśnictwie i innymi zaproszonymi osobami (GD.0050.5.2017)
- Decyzja nr 185 z dnia 6 lipca 2017 r. w sprawie przeprowadzenia przez Inspekcję Lasów Państwowych kontroli doraźnej z zakresu zamawiania robót budowlanych, o wartościach poniżej progu stosowania ustawy Prawo zamówień publicznych w Nadleśnictwie Kluczbork, w latach 2007–2016 (GI.0210.15.2017)
- Decyzja nr 186 z dnia 6 lipca 2017 r. w sprawie przeprowadzenia przez Inspekcję Lasów Państwowych kontroli doraźnej skargowej z zakresu spraw kadrowych w Nadleśnictwie Gościeradów (GI.0210.16.2017)
- Decyzja nr 187 z dnia 11 lipca 2017 r. w sprawie przeprowadzenia konkursu dla użytkowników Business Objects pt. „Raportujemy na mapie” (OI.0414.13.2017)
- Decyzja nr 188 z dnia 13 lipca 2017 r. w sprawie zatwierdzenia pakietu działań do objęcia finansowaniem, z wykorzystaniem środków związanych z funduszem leśnym, w parkach narodowych w 2017 roku (ZP.0210.4.3.2017)
- Decyzja nr 189 z dnia 13 lipca 2017 r. w sprawie wyrażenia zgody na organizację wielofunkcyjnej ogólnopolskiej imprezy pracowniczej pod nazwą własną „Otwarte Mistrzostwa Polski w Kolarstwie Górskim – na Wilczym Szlaku w Mucznem” organizowanej przez Nadleśnictwo Stuposiany (GK.166.13.2017)
- Decyzja nr 190 z dnia 14 lipca 2017 r. w sprawie zlecenia Stowarzyszeniu Miłośników Żubrów realizacji usługi badawczej pod nazwą „Ocena postaw i wiedzy lokalnych społeczności względem wolnożyjących żubrów w ramach *Kompleksowego projektu ochrony żubra przez Lasy Państwowe*” (OR.5001.12.1.2017)
- Decyzja nr 191 z dnia 14 lipca 2017 r. w sprawie zlecenia Szkole Głównej Gospodarstwa Wiejskiego w Warszawie realizacji usługi badawczej pod nazwą „Wszechstronny monitoring populacji i siedliska żubra w ramach *Kompleksowego projektu ochrony żubra przez Lasy Państwowe*” (OR.5001.5.3.2017)
- Decyzja nr 192 z dnia 14 lipca 2017 r. w sprawie makroświadczeń do planu finansowo-gospodarczego Państwowego Gospodarstwa Leśnego Lasy Państwowe na rok 2018 (EP.0300.2.1.2017)
- Decyzja nr 193 z dnia 14 lipca 2017 r. w sprawie zrelacjonowania obrad XIX Kongresu Europejskiej Unii Leśników (GW.0701.2.2017)

- Decyzja nr 194 z dnia 14 lipca 2017 r. w sprawie zlecenia Instytutowi Badawczemu Leśnictwa realizacji usługi badawczej pod nazwą „Inwentaryzacja wybranych gatunków saproksylicznych w lasach za pomocą technik molekularnych – nowe możliwości oceny różnorodności biologicznej i stanu siedlisk leśnych” (OR.5001.14.1.2017)
- Decyzja nr 195 z dnia 14 lipca 2017 r. zmieniająca Decyzję nr 101 Dyrektora Generalnego Lasów Państwowych z dnia 7 kwietnia 2017 r. w sprawie powołania Komisji Przetargowej ds. przeprowadzenia postępowania o udzielenie zamówienia publicznego na usługę pod nazwą „Wykonanie lotniczych zdjęć fotogrametrycznych oraz ortofotomap dla zasięgów terytorialnych wybranych nadleśnictw Państwowego Gospodarstwa Leśnego Lasy Państwowe” w trybie przetargu nieograniczonego (EZ.272.1.1.2017)
- Decyzja nr 196 z dnia 21 lipca 2017 r. w sprawie powołania doraźnego Zespołu doradczego Dyrektora Generalnego Lasów Państwowych do analizy materiałów z rozpoznania Zespołu ds. Kontrolingu Terenowego dotyczących sprawy ewentualnej sprzedaży nieruchomości w Nadleśnictwie Dojlidy, RDLP w Białymstoku (GI.0210.17.2017)
- Decyzja nr 197 z dnia 21 lipca 2017 r. w sprawie przeprowadzenia przez Inspekcję Lasów Państwowych kontroli doraźnej w Regionalnej Dyrekcji Lasów Państwowych w Szczecinku w zakresie legalności trybu zawarcia umowy pomiędzy Skarbem Państwa PGL LP – nadleśnictwami nadzorowanymi przez RDLP w Szczecinku a Powiatem Szczecińskim o realizację wspólnego przedsięwzięcia pod nazwą „Budowa i przebudowa istniejących obiektów na Regionalne Centrum Edukacji Ekologicznej poprzedzone rozbiórką części istniejących obiektów – Ponadregionalny Ośrodek Rewitalizacji Jezior” (GI.0210.18.2017)
- Decyzja nr 198 z dnia 25 lipca 2017 r. w sprawie przeprowadzenia przez Inspekcję Lasów Państwowych kontroli doraźnej prawidłowości realizacji przebudowy siedziby Nadleśnictwa Koszęcin w Regionalnej Dyrekcji Lasów Państwowych w Katowicach (GI.0210.19.2017)
- Decyzja nr 199 z dnia 26 lipca 2017 r. w sprawie wyrażenia zgody na organizację wielofunkcyjnej ogólnopolskiej imprezy pracowniczej pod nazwą własną „VI Mistrzostwa Polski Leśników w maratonie MTB – Obiszów 2017” organizowanej przez Nadleśnictwo Głogów (GK.166.15.2017)
- Decyzja nr 200 z dnia 26 lipca 2017 r. w sprawie zlecenia Instytutowi Badawczemu Leśnictwa realizacji usługi badawczej pn. „Klasyfikacja działalności pomocniczej na różnych szczeblach zarządzania w Lasach Państwowych”, stanowiącej I etap usługi badawczej pn. „Obiektywizacja kosztów działalności pomocniczej nadleśnictw” (OR.5001.11.3.2017)
- Decyzja nr 201 z dnia 26 lipca 2017 r. w sprawie zlecenia Szkole Głównej Gospodarstwa Wiejskiego w Warszawie realizacji usługi badawczej pod nazwą „Alternatywne metody zakładania upraw dębowych: ocena efektów hodowlanych i ekonomicznych” (OR.5001.15.1.2017)
- Decyzja nr 202 z dnia 26 lipca 2017 r. w sprawie zlecenia Szkole Głównej Gospodarstwa Wiejskiego w Warszawie realizacji usługi badawczej pod nazwą „Wpływ sukcesyjnych modeli hodowli drzewostanów mieszanych z udziałem dębu na sekwestrację dwutlenku węgla” (OR.5001.16.1.2017)
- Decyzja nr 203 z dnia 26 lipca 2017 r. w sprawie zlecenia Szkole Głównej Gospodarstwa Wiejskiego w Warszawie realizacji usługi badawczej pod nazwą „Bezzrębowy sposób zagospodarowania Leśnych Gospodarstw Węglowych” (OR.5001.17.1.2017)
- Decyzja nr 204 z dnia 26 lipca 2017 r. w sprawie wzorów wniosków na realizację w Lasach Państwowych, z wykorzystaniem środków związanych z funduszem leśnym, wspólnych przedsięwzięć jednostek organizacyjnych o charakterze infrastrukturalnym mających związek z gospodarką leśną lub inną uprawnioną działalnością Lasów Państwowych, z uwzględnieniem zintegrowania tych przedsięwzięć z działalnością Lasów Państwowych w zakresie wspomagania administracji publicznej (EI.770.11.2017)
- Decyzja nr 205 z dnia 26 lipca 2017 r. w sprawie terminów i warunków składania wniosków na realizację w Lasach Państwowych, z wykorzystaniem środków związanych z funduszem leśnym, wspólnych przedsięwzięć jednostek organizacyjnych o charakterze infrastrukturalnym mających związek z gospodarką leśną lub inną uprawnioną działalnością Lasów Państwowych, z uwzględnieniem zintegrowania tych przedsięwzięć z działalnością Lasów Państwowych w zakresie wspomagania administracji publicznej (EI.770.11.2017)
- Decyzja nr 206 z dnia 27 lipca 2017 r. w sprawie wydzielenia z rezerwy ogólnej funduszu leśnego środków na finansowanie wniosków dotyczących przedsięwzięcia publicznego (EI.770.11.2017)
- Decyzja nr 207 z dnia 28 lipca 2017 r. zmieniająca Decyzję nr 188 Dyrektora Generalnego Lasów Państwowych, znak: ZP.0210.4.3.2017, z dnia 13 lipca 2017 r. w sprawie zatwierdzenia pakietu działań do objęcia finansowaniem, z wykorzystaniem środków związanych z funduszem leśnym, w parkach narodowych w 2017 roku (ZP.0210.4.4.2017)
- Decyzja nr 208 z dnia 31 lipca 2017 r. w sprawie kontynuacji programu rozwojowego jako wspólnego przedsięwzięcia jednostek organizacyjnych Lasów Państwowych (OR.011.1.2017)
- Decyzja nr 209 z dnia 9 sierpnia 2017 r. w sprawie powołania Komisji do przeprowadzenia oceny dokumentacji niearchiwalnej (kat. B) wstępnie zakwalifikowanej do likwidacji (EL.0192.1.2017)
- Decyzja nr 210 z dnia 9 sierpnia 2017 r. w sprawie zarządzenia organizacji wielofunkcyjnej imprezy pracowniczej wyczerpującej znamiona wspólnego przedsięwzięcia jednostek organizacyjnych Lasów Państwowych pod nazwą własną „XXI Ogólnopolska Pielgrzymka Leśników na Jasną Górę” (GK.166.17.2017)

- Decyzja nr 211 z dnia 16 sierpnia 2017 r. w sprawie konkretyzacji i uszczegółowienia postępowania nadzwyczajnego w związku z wystąpieniem w dniu 11 i 12 sierpnia 2017 r. w Państwowym Gospodarstwie Leśnym Lasy Państwowe (dalej Lasy Państwowe lub LP) stanu siły wyższej o zasięgu ponadlokalnym (ZM.800.19.2017)
- Decyzja nr 212 z dnia 16 sierpnia 2017 r. w sprawie narady kierowników komórek organizacyjnych Dyrekcji Generalnej Lasów Państwowych, zwanej w dalszej części niniejszej decyzji naradą kierowników (GD.001.11.2017)
- Decyzja nr 213 z dnia 21 sierpnia 2017 r. w sprawie Krajowej Narady Leśników w Częstochowie (GD.0050.6.2017)

UWAGA: zarządzenia i decyzje Dyrektora Generalnego Lasów Państwowych wraz z załącznikami publikowane są na stronie internetowej Biuletynu Informacji Publicznej PGL LP: <http://bip.lasy.gov.pl>

ZARZĄDZENIE NR 25
DYREKTORA GENERALNEGO LASÓW PAŃSTWOWYCH

z dnia 14 lipca 2017 r.

zmieniające Zarządzenie nr 4 Dyrektora Generalnego Lasów Państwowych
z dnia 23 stycznia 2009 r. w sprawie Zasad (polityki) rachunkowości
Państwowego Gospodarstwa Leśnego Lasy Państwowe i Planu Kont z komentarzem
Państwowego Gospodarstwa Leśnego Lasy Państwowe (znak: EK-0102-1/09)

EG.0210.1.2017

Na podstawie art. 33 ust. 1 ustawy z dnia 28 września 1991 r. o lasach¹, w związku z § 6 Statutu Państwowego Gospodarstwa Leśnego Lasy Państwowe² – w wykonaniu zadań Dyrektora Generalnego Lasów Państwowych, wynikających w szczególności z przepisu art. 50 ust. 2³ oraz § 8 ust. 1 pkt 3 Statutu Państwowego Gospodarstwa Leśnego Lasy Państwowe⁴, w związku z art. 8 ust. 2⁵ i art. 10 ust. 2⁶ z dnia 29 września 1994 r. o rachunkowości – postanawiam, co następuje:

§ 1

Wprowadza się zmiany do Zarządzenia nr 4 Dyrektora Generalnego Lasów Państwowych z dnia 23 stycznia 2009 r. w sprawie Zasad (polityki) rachunkowości Państwowego Gospodarstwa Leśnego Lasy Państwowe i Planu Kont z komentarzem Państwowego Gospodarstwa Leśnego Lasy Państwowe (tekst jednolity wprowadzony

Zarządzeniem nr 87 Dyrektora Generalnego Lasów Państwowych z dnia 4 grudnia 2012 r. ze zmianami), w zakresie podanym w załącznikach nr 1 i nr 2 do niniejszego zarządzenia. (Załączników nie drukujemy – przyp. red.).

§ 2

Zarządzenie wchodzi w życie z dniem podpisania, z mocą obowiązującą do ksiąg rachunkowych za rok obrotowy rozpoczynający się 1 stycznia w 2017 r.

DYREKTOR GENERALNY
LASÓW PAŃSTWOWYCH
dr inż. Konrad Tomaszewski

¹ Art. 33. 1. ustawy z dnia 28 września 1991 r. o lasach (tj. Dz.U. 2017 poz. 788) stanowi, że „Lasami Państwowymi kieruje Dyrektor Generalny przy pomocy dyrektorów regionalnych dyrekcji Lasów Państwowych”.

² Statut Państwowego Gospodarstwa Leśnego Lasy Państwowe został nadany zarządzeniem nr 50 Ministra Ochrony Środowiska, Zasobów Naturalnych i Leśnictwa z dnia 18 maja 1994 r.; w § 6 Statutu Lasów Państwowych stanowi, że w wykonaniu zadań określonych przez ustawę (o lasach) oraz przez przepisy wykonawcze do ustawy, a także innych przepisów prawnych, Dyrektor Generalny wydaje zarządzenia i decyzje obowiązujące w Lasach Państwowych.

³ Art. 50. 2. ustawy z dnia 28 września 1991 r. o lasach stanowi, że „Dyrektor Generalny Lasów Państwowych ustala dla wszystkich jednostek organizacyjnych Lasów Państwowych zasady (politykę) rachunkowości”.

⁴ § 8. 1.3. Statutu Lasów Państwowych stanowi, że w wykonaniu zadań określonych przez ustawę (o lasach) oraz innych przepisów prawnych, Dyrektor Generalny ustala zasady prowadzenia rachunkowości w Lasach Państwowych.

⁵ Art. 8 ust. 2 ustawy z dnia 29 września 1994 r. o rachunkowości (tj. Dz. U. 2016 poz. 1047 z późn. zm.) stanowi, że w celu rzetelnego i jasnego przedstawienia sytuacji jednostka może, ze skutkiem od pierwszego dnia roku obrotowego, bez względu na datę podjęcia decyzji, zmienić dotychczas stosowane rozwiązania na inne, przewidziane ustawą.

⁶ Art. 10 ust. 2 ustawy z dnia 29 września 1994 r. o rachunkowości stanowi, że kierownik jednostki ustala w formie pisemnej i aktualizuje dokumentację opisującą przyjęte przez nią zasady (politykę) rachunkowości.

ZARZĄDZENIE NR 26
DYREKTORA GENERALNEGO LASÓW PAŃSTWOWYCH

z dnia 28 lipca 2017 r.

w sprawie prowadzenia przez Państwowe Gospodarstwo Leśne Lasy Państwowe działań zapobiegających rozprzestrzenianiu się afrykańskiego pomoru świń (ASF) na terenach pozostających w zarządzie PGL LP

ZŁ.0314.8.2017

Na podstawie art. 33 ust. 1 ustawy z dnia 28 września 1991 r. o lasach¹, w związku z § 6 Statutu Państwowego Gospodarstwa Leśnego Lasy Państwowe² – w wykonaniu zadań Dyrektora Generalnego Lasów Państwowych, wynikających z całokształtu przepisów ustawy o lasach, obligujących Dyrektora Generalnego Lasów Państwowych do wspomaganiania administracji publicznej, skonkretyzowanych w poleceniu Ministra Środowiska skierowanym do Dyrektora Generalnego Lasów Państwowych pismem z dnia 17 lipca 2017 r.³, wydanym w oparciu o art. 34a ustawy z dnia 8 sierpnia 1996 r. o Radzie Ministrów⁴, mając na względzie art. 58 ust. 2 pkt 1 ustawy z dnia 28 września 1991 r. o lasach⁵, zarządzam, co następuje:

§ 1

1. Zobowiązuję nadleśniczych zarządzających gruntami położonymi w całości lub części w strefie WAMTA, obejmującej terytorium Polski w odległości 50 km od granicy państwowej z Rosją, Litwą, Białorusią i Ukrainą, do prowadzenia z częstotliwością raz w miesiącu przeszukiwania tych gruntów w celu wykrywania zwłok padłych dzików lub ich szczątków.
2. Przeszukiwanie należy prowadzić również w strefach wyznaczonych przez inspekcję weterynaryjną w związku ze stwierdzeniem ogniska ASF poza strefą WAMTA, z częstotliwością 2–3 razy w miesiącu, do czasu zniesienia strefy.
3. Do wykonania zadań, o których mowa w ust. 1 i 2, należy zaprosić koła łowieckie Polskiego Związku Łowieckiego w oparciu o porozumienie zawarte pomiędzy Dyrektorem Generalnym Lasów Państwowych a Przewodniczącym Zarządu Głównego Polskiego Związku Łowieckiego dnia 12 stycznia 2016 r.
4. Przeszukiwanie należy prowadzić w ścisłej współpracy z inspekcją weterynaryjną – powiatowym lekarzem weterynarii, uwzględniając wytyczne i zalecenia tych organów.
5. Przeszukiwanie należy prowadzić na wszystkich gruntach pozostających w zarządzie PGL LP, ze szczególnym uwzględnieniem miejsc i ostoj wykorzystywanych przez dziki.

§ 2

Poza poszukiwaniami zwłok padłych dzików lub ich szczątków, o których mowa w § 1, zobowiązuję nadleśniczych do monitorowania obszarów leśnych pozostających w ich zarządzie, z wykorzystaniem do tego każdego pobytu pracowników w terenie, związanego z wykonywaniem obowiązków służbowych, polowaniem, a także wykonywaniem prac leśnych przez ZUL.

§ 3

1. Przeszukiwanie, o którym mowa w § 1 ust. 1, należy prowadzić w okresie od 1 kwietnia do 30 listopada.

2. Monitorowanie obszarów leśnych, o którym mowa w § 2, należy prowadzić w ciągu całego roku.

§ 4

Znalezione zwłoki padłych dzików lub ich szczątki należy usunąć pod nadzorem i wedle zaleceń i procedur określonych przez powiatowego lekarza weterynarii.

§ 5

Zobowiązuję dyrektorów regionalnych dyrekcji Lasów Państwowych do sprawowania bieżącego nadzoru nad realizacją przez nadleśniczych zadań określonych w § 1 i 2.

§ 6

1. Rozliczenie kosztów poniesionych przez nadleśnictwa na przeszukiwanie terenów pozostających w zarządzie PGL LP nastąpi w oparciu o procedurę określoną w zarządzeniu Dyrektora Generalnego Lasów Państwowych wprowadzającym do stosowania plan finansowo-gospodarczy Państwowego Gospodarstwa Leśnego Lasy Państwowe na dany rok.
2. Katalog możliwych wydatków koniecznych do zrealizowania nałożonego na nadleśnictwa zadania zawiera załącznik nr 2 do niniejszego zarządzenia. *(Załączników nie drukujemy – przyp. red.)*

§ 7

1. Zobowiązuję dyrektorów regionalnych dyrekcji Lasów Państwowych do przedkładania Dyrektorowi Generalnemu Lasów Państwowych, do dnia 7 każdego miesiąca następującego po miesiącu, w którym prowadzono poszukiwania, sprawozdań zbiorczych dla regionalnej dyrekcji Lasów Państwowych, uwzględniających liczbę wykrytych zwłok lub szczątków dzików. Przekazywanie sprawozdań dotyczy okresu od 1 kwietnia do 30 listopada.
2. Głównego Łowczego Lasów Państwowych – Naczelnika Wydziału Gospodarki Łowieckiej DGLP zobowiązuję do przygotowania projektu sprawozdania zbiorczego dla LP w oparciu o sprawozdania nadesłane przez RDLP i przedłożenie go do podpisu Dyrektorowi Generalnemu Lasów Państwowych w terminie do dnia 10 każdego miesiąca następującego po miesiącu, w którym prowadzono poszukiwania.

§ 8

Zarządzenie wchodzi w życie z dniem 1 sierpnia 2017 r.

DYREKTOR GENERALNY
LASÓW PAŃSTWOWYCH
dr inż. Konrad Tomaszewski

¹ Art. 33 ust. 1 ustawy z dnia 28 września 1991 r. o lasach (tj. Dz. U. z 2017 r. poz. 788) stanowi, że „Lasami Państwowymi kieruje Dyrektor Generalny przy pomocy dyrektorów regionalnych dyrekcji Lasów Państwowych”. Art. 58 ust. 2 pkt 1 stanowi, że środki funduszu leśnego mogą być przeznaczone również na wspólne przedsięwzięcia jednostek organizacyjnych Lasów Państwowych.

² Statut Państwowego Gospodarstwa Leśnego Lasy Państwowe został nadany zarządzeniem nr 50 Ministra Ochrony Środowiska, Zasobów Naturalnych i Leśnictwa z dnia 18 maja 1994 r.; w § 6 Statutu Lasów Państwowych stanowi, że w wykonaniu zadań określonych przez ustawę (o lasach) oraz przez przepisy wykonawcze do ustawy, a także innych przepisów prawnych, Dyrektor Generalny wydaje zarządzenia i decyzje obowiązujące w Lasach Państwowych.

³ Kopia pisma stanowi załącznik nr 1 do niniejszego zarządzenia.

⁴ Art. 34a ustawy z dnia 8 sierpnia 1996 r. o Radzie Ministrów (Dz. U. z 1996 r. Nr 106, poz. 492) stanowi, że minister w celu dostosowania do polityki ustalonej przez Radę Ministrów zasad i kierunków działania podległych lub nadzorowanych centralnych organów administracji rządowej i innych urzędów lub jednostek organizacyjnych niemających osobowości prawnej może wydawać kierownikom urzędów centralnych i jednostek organizacyjnych wiążące ich wytyczne i polecenia.

⁵ Art. 58 ust. 2 pkt 1 ustawy z dnia 28 września 1991 r. o lasach stanowi, że „Środki funduszu leśnego mogą być przeznaczone również na wspólne przedsięwzięcia jednostek organizacyjnych Lasów Państwowych, w szczególności w zakresie gospodarki leśnej”.

ZARZĄDZENIE NR 27
DYREKTORA GENERALNEGO LASÓW PAŃSTWOWYCH

z dnia 28 lipca 2017 r.

zmieniające wzornik druków wprowadzony Zarządzeniem nr 75 Dyrektora Generalnego Lasów Państwowych z dnia 18 lipca 2003 r. (znak: OI-021-08-01-2/2003) w sprawie wzornika druków obowiązujących w Lasach Państwowych

ZD.7600.5.2017

Na podstawie art. 33 ust. 1 ustawy z dnia 28 września 1991 r. o lasach¹, w związku z § 6 Statutu Państwowego Gospodarstwa Leśnego Lasy Państwowe² – w wykonaniu zadania Dyrektora Generalnego Lasów Państwowych, określonego m.in. w art. 33 ust. 3 pkt 1a³ ustawy o lasach, a także § 8 ust. 1 pkt 2⁴ i 6⁵ ust. 2 pkt 4⁶ ww. Statutu Państwowego Gospodarstwa Leśnego Lasy Państwowe:

§ 1

W Zarządzeniu nr 75 Dyrektora Generalnego Lasów Państwowych z dnia 18 lipca 2003 r. w sprawie wzornika druków obowiązujących w Lasach Państwowych wprowadza się w drukach wejściowych do SILP zmiany polegające na:

- 1) wycofaniu z obiegu druków, stanowiących część składową ww. zarządzenia, oznaczonych we wzorniku symbolami:
2.5.13. *Stary wzór: Raptularz terenowy do szacunków brakarskich – pierwsza strona wzoru nr 1, 1a i 1b,*
2.5.14.1. *Stary wzór: Raptularz terenowy wzór nr 1 – strona druga, strony trzecia i kolejne,*
2.5.14.2. *Stary wzór: Raptularz terenowy wzór nr 1a – strona druga i następne,*
2.5.14.3. *Stary wzór: Raptularz terenowy wzór nr 1b – strona druga;*
- 2) nadaniu drukowi oznaczonemu w ww. wzorniku symbolem 2.5.13. *Raptularz terenowy szacunków brakarskich – pierwsza strona wzoru nr 1, 1a i 1b,* nowej treści stanowiącej przedmiot załącznika nr 1 do niniejszego zarządzenia;
- 3) wprowadzeniu nowych zasad wypełniania druku oznaczonego w ww. wzorniku symbolem 2.5.13. *Raptularz terenowy szacunków brakarskich – pierwsza strona wzoru nr 1, 1a i 1b,* stanowiących przedmiot załącznika nr 2 do niniejszego zarządzenia.

§ 2

Dopuszcza się odmienną kolejność prezentacji poszczególnych elementów druku 2.5.13. *Raptularz terenowy szacunków brakarskich – pierwsza strona wzoru nr 1, 1a i 1b* w stosunku do jego układu wynikającego z załącznika nr 1, jeżeli wynika to z ograniczeń funkcjonalności programów Brakarz i ACER.

§ 3

Zwalnia się z obowiązku sporządzania druku 2.5.13. *Raptularz terenowy szacunków brakarskich – pierwsza strona wzoru nr 1, 1a i 1b* w formie analogowej, jeżeli szacunki brakarskie są dokonywane z użyciem programów Brakarz lub ACER.

§ 4

Zmian w druku 2.5.13. *Raptularz terenowy szacunków brakarskich – pierwsza strona wzoru nr 1, 1a i 1b,* tj. aktualizacji druku oraz zmian w instrukcji jego wypełniania, wynikających z odrębnych zarządzeń Dyrektora Generalnego Lasów Państwowych związanych z planowaniem krótkookresowym w Państwowym Gospodarstwie Leśnym Lasy Państwowe lub wynikających z modyfikacji SILP zatwierdzonych przez Dyrektora Generalnego Lasów Państwowych, dokonuje Dyrektor Zakładu Informatyki Lasów Państwowych po uzyskaniu akceptacji proponowanych zmian przez właściwy wydział merytoryczny DGLP oraz Wydział Informatyki DGLP.

§ 5

Pozostałe postanowienia Zarządzenia nr 75 Dyrektora Generalnego Lasów Państwowych z dnia 18 lipca 2003 r. pozostają bez zmian.

§ 6

Zarządzenie wchodzi w życie z dniem podpisania.

DYREKTOR GENERALNY
LASÓW PAŃSTWOWYCH
dr inż. Konrad Tomaszewski

Nr dokumentu/...../..... (nr leśnictwa / nr kolejny / str.)

Wzór nr 1, 1a, 1b,

Dokument zawiera stron

R A P T U L A R Z
 terenowy do szacunków brakarskich na rok
 (okładka szacunku brakarskiego)

<p>1. ADRES LEŚNY</p> <p>...../...../..... <small>RDLP Nadl. Ob. Leśn. Oddział Pododdział Wydz.</small></p> <p>2. GRUPA CZYNNOŚCI</p> <p>Rębnia Ia []b []c [] Rębnia IIa []b []c []d [] Rębnia IIau []bu []cu []du [] Rębnia IIIa []au []b []bu [] Rębnia IVa []b []c []d [] Rębnia IVau []bu []cu []du [] Rębnia V []</p> <p>Stan siły wyższej []</p> <p>Uprzątnięcie płazowin (PŁAZ) [] Uprzątnięcie przestojów i nasienników (PRZEST) [] Uprzątnięcie na pow. zw. z g. l. i p. uboc (DRZEW) [] Uprzątnięcie inne (UPRZPOZ) [] Uprzątnięcie zadrzew. z pow. nieleśn. (ZADRZEW) [] Czyszczenie późne (CP-P) []</p> <p>Trzebież wczesna: pozytywna (TWP) [] negatywna (TWN) []</p> <p>Trzebież późna: pozytywna (TPP) [] negatywna (TPN) []</p> <p>Użytki przygodne w drzewostanach: nasiennych gosp. rębnych (CSS) [] rębnych (PR) [] trzebieżach wczesnych (PTW) [] trzebieżach późnych (PTP) []</p>	<p>5. CZYNNOŚĆ POZYSKANIA DREWNA</p> <p>[] - CWDPN [] - CWDPG [] - CWDN-D [] - CWDG-D [] - CWDMN [] - CWDMG</p> <p>6. STOPIEŃ TRUDNOŚCI POZYSKANIA</p> <p>(dopuszczalny zakres od 1 do 5) <input style="width: 50px;" type="text"/></p> <p>7. WSPÓŁCZYNNIK TRUDNOŚCI</p> <p>(dopuszczalny zakres od 1,0 do 1,3) <input style="width: 50px;" type="text"/></p> <p>8. STREFA TRUDNOŚCI ZRYWKI</p> <p>(dopuszczalny zakres od 1 do 4) <input style="width: 50px;" type="text"/></p> <p>9. ODLEGŁOŚĆ</p> <table style="width: 100%; border-collapse: collapse;"> <thead> <tr> <th rowspan="2"></th> <th colspan="2">zrywka</th> <th colspan="2">podwóz</th> </tr> <tr> <th>m</th> <th>%</th> <th>km</th> <th>%</th> </tr> </thead> <tbody> <tr> <td style="text-align: center;">W</td> <td><input style="width: 40px;" type="text"/></td> <td><input style="width: 40px;" type="text"/></td> <td><input style="width: 40px;" type="text"/></td> <td><input style="width: 40px;" type="text"/></td> </tr> <tr> <td style="text-align: center;">S</td> <td><input style="width: 40px;" type="text"/></td> <td><input style="width: 40px;" type="text"/></td> <td><input style="width: 40px;" type="text"/></td> <td><input style="width: 40px;" type="text"/></td> </tr> </tbody> </table> <p>10. OCHRONA NALOTÓW I PODROSTÓW</p> <p>[] - tak</p> <p>11. CIĘCIA RĘBNE</p> <p>Procent podszytu <input style="width: 50px;" type="text"/> %</p> <p>12. CIĘCIA RĘBNE [] [] []</p> <p>Wysokość podszytu do 1 m 1-2 m ponad 2 m</p> <p>13. OKRES NIEDOSTĘPNOŚCI (m-ce)</p> <p>[] - I [] - IV [] - VII [] - X [] - II [] - V [] - VIII [] - XI [] - III [] - VI [] - IX [] - XII</p> <p>14. CAŁKOWITY WYRÓB KOSZTEM NABYWCY</p> <p>S3b: [] - tak S4: [] - tak M2: [] - tak</p> <p>15. PROCENTOWY UDZIAŁ M1 w M <input style="width: 50px;" type="text"/> % (nie dotyczy metody obrębowej)</p> <p>16. PROCENT KŁODY KRÓTKIEJ <input style="width: 50px;" type="text"/> %</p> <p>17. KŁODOWANIE DREWNA IGLASTEGO (dotyczy wyłącznie metody posztucznej) [] - PEŁNE [] - WIERZCHOŁKOWE</p> <p>18. UWAGA</p>		zrywka		podwóz		m	%	km	%	W	<input style="width: 40px;" type="text"/>	<input style="width: 40px;" type="text"/>	<input style="width: 40px;" type="text"/>	<input style="width: 40px;" type="text"/>	S	<input style="width: 40px;" type="text"/>	<input style="width: 40px;" type="text"/>	<input style="width: 40px;" type="text"/>	<input style="width: 40px;" type="text"/>
	zrywka		podwóz																	
	m	%	km	%																
W	<input style="width: 40px;" type="text"/>	<input style="width: 40px;" type="text"/>	<input style="width: 40px;" type="text"/>	<input style="width: 40px;" type="text"/>																
S	<input style="width: 40px;" type="text"/>	<input style="width: 40px;" type="text"/>	<input style="width: 40px;" type="text"/>	<input style="width: 40px;" type="text"/>																

[] – właściwe zaznaczyć X – wpisać dane

Szacunek wykonał(a): data r. Sprawdził(a): data r.

Wprowadził(a): numer adresowy: data podpis

ZASADY WYPEŁNIANIA PIERWSZEJ STRONY
„Raptularza terenowego do szacunków brakarskich” (okładki szacunku brakarskiego)

- 1) Adres leśny.
Wpisać adres według zasad obowiązujących w systemie LAS.
 - 2) Grupa czynności.
Wybrać z listy i zaznaczyć właściwą grupę czynności, wpisując „X”.
 - 3) Ocena pilności zabiegu.
Po ocenie, czy cięcia winno być koniecznie wykonane w danym roku, czy możliwe jest przesunięcie na rok następny, zaznaczyć tylko jedną wybraną pozycję, wpisując „X”.
 - 4) Powierzchnia:
 - a) manipulacyjna (ar) – wpisać planowaną powierzchnię działki zrębowej, strefy manipulacyjnej, trzebieży czy czyszczenia;
 - b) do odn./1 raz (ar) – dla rębni wpisać powierzchnię do odnowienia, a dla trzebieży i czyszczeń późnych, na których wykonujemy zabieg po raz pierwszy w danej rewizji planu UL, powierzchnię równą powierzchni manipulacyjnej. W przypadku kolejnego nawrotu dla pozycji trzebieży i czyszczeń późnych wpisać powierzchnię zero;
 - c) zred. do odn. (ar) – dla rębni wpisać zredukowaną powierzchnię planowaną do odnowienia, a dla czyszczeń późnych i trzebieży wpisać powierzchnię zero.
 - 5) Czynność pozyskania drewna.
Zaznaczyć „X” przy wybranej czynności:
CWDPN – dla pozycji planowanych do pozyskania pilarką (ręczne) w warunkach nizinnych,
CWDPG – dla pozycji planowanych do pozyskania pilarką (ręczne) w warunkach górskich,
CWDMN – dla pozycji planowanych obligatoryjnie do pozyskania harvesterem w warunkach nizinnych,
CWDMG – dla pozycji planowanych obligatoryjnie do pozyskania harvesterem w warunkach górskich,
CWDN-D – dla pozycji planowanych fakultatywnie do pozyskania harvesterem w nizinnych; dopuszczalne pozyskanie ręczno-maszynowe,
CWDG-D – dla pozycji planowanych fakultatywnie do pozyskania harvesterem w warunkach górskich, dopuszczalne pozyskanie ręczno-maszynowe.
 - 6) Stopień trudności pozyskania.
Wpisać cyfrę oznaczającą właściwy stopień trudności z zakresu obowiązującego w katalogu norm czasu pracy przy pozyskaniu drewna (zakres 1–4 w warunkach nizinnych oraz zakres 1–5 w warunkach górskich).
 - 7) Współczynnik trudności.
Wpisać wartości z zakresu od 1.00 do 1.30. W przypadku wystąpienia utrudnień nieuwzględnionych w katalogu nadleśniczy, na uzasadniony wniosek, może zastosować na określonej pozycji mnożnik zwiększający normę czasu do 30%.
 - 8) Strefa trudności zrywki.
Wpisać cyfrę oznaczającą właściwą strefę trudności zrywki w zakresie od 1 do 4 zgodnie z obowiązującym katalogiem norm czasu pracy przy zrywce drewna.
 - 9) Odległość.
Wpisać osobno dla drewna wielkowymiarowego (W) i średniowymiarowego (S) przeciętne odległości i procenty masy drewna podlegającego zrywce oraz podwozowi (podanie wartości mniejszych od 100% oznacza, że dla części masy drewna nie będą liczone koszty zrywki czy podwozu). Odległości zrywki podaje się w pełnych metrach, a podwozu w kilometrach. Koszty zrywki drewna małowymiarowego użytkowego M1 wyliczone są na podstawie odległości wpisanych dla drewna średniowymiarowego (dla drewna M2 nie liczy się kosztów zrywki).
 - 10) Ochrona nalotów i podrostów.
Potrzebę ochrony nalotów i podrostów wskazać, wpisując „X” (informacja wskaźnikowa do oceny zastosowania współczynnika trudności zwiększającego pracochłonność).
 - 11) Cięcia rębne – procent podszytu.
Wpisać procent podszytu, który powinien być usunięty z powierzchni przed rozpoczęciem cięć rębnych.
 - 12) Cięcia rębne – wysokość podszytu.
Znakiem „X” zaznaczyć właściwy przedział wysokości podszytu.
 - 13) Okres niedostępności.
Zaznaczyć miesiące, w których powierzchnia jest niedostępna dla środków transportowych.
 - 14) Całkowity wyrób kosztem nabywcy.
Pozyskanie kosztem nabywcy drewna S3, S4 i M2 wskazać przez wpisanie „X”. Wpisuje się „X” tylko w przypadku pozyskania kosztem nabywcy ponad 50% masy danego sortymentu.
 - 15) Procentowy udział M1 w M.
Dla metody posztucznej, porównawczej i masowej wpisać procent udziału drewna małowymiarowego użytkowego M1 w ogólnej masie drewna małowymiarowego M planowanego do pozyskania. Parametr niedostępny dla metody obrębowej.
 - 16) Określenie procentowego udziału kłody krótkiej. Wpisanie % udziału kłody krótkiej (na 3,00 m.b. ustalona została maksymalna długość kłody krótkiej) oznacza:
 - a) dla szacunków wykonanych metodą masową, porównawczą i obrębową – % kłody krótkiej wyliczany jest z masy kłody ogółem przypisanej do szacunku proporcjonalnie wg klas jakości i klas wymiarowych;
 - b) dla szacunków wykonanych metodą posztuczną – % kłody krótkiej wyliczany jest z masy kłody ogółem obliczonej dla danego szacunku, proporcjonalnie wg klas jakości i klas wymiarowych z uwzględnieniem parametrów technicznych dla kłód zapisanych w programie Acer.
 - 17) Kłodowanie drewna iglastego.
Wskazać przez wpisanie „X” w polu „PEŁNE” te pozycje szacunków wykonywanych posztucznie, na których planowane jest kłodowanie całych dłużyc drewna wielkowymiarowego iglastego.
Wskazać przez wpisanie „X” w polu „WIERZCHOŁKOWE” te pozycje szacunków wykonywanych posztucznie, na których planowane jest kłodowanie tylko wierzchołków po wymanipulowaniu dłużycy o długości H-MAX ustalonej w parametrach dla drewna wielkowymiarowego iglastego.
 - 18) Uwaga.
Miejsce na wpisanie krótkiej dodatkowej informacji tekstowej (maksymalnie 15 znaków).
- Szacunek wykonał(a)** – osoba wykonująca szacunek brakarski. W przypadku wypełnienia druku w programie Brakarz dane osoby sporządzającej szacunek generowane są automatycznie na podstawie danych osoby logującej się programu Brakarz.
- Sprawdził(a)** – osoba sprawdzająca poprawność sporządzanego szacunku.
- Wprowadził(a)** – numer adresowy oraz podpis osoby wprowadzającej szacunek brakarski do SILP. W przypadku wypełnienia druku w programie Brakarz i przesłaniu elektronicznie do baz SILP dane osoby wprowadzającej szacunek lub korygującej go generowane są automatycznie.

ZARZĄDZENIE NR 28
DYREKTORA GENERALNEGO LASÓW PAŃSTWOWYCH

z dnia 3 sierpnia 2017 r.

w sprawie zmiany Instrukcji Ochrony Lasu, stanowiącej załącznik do Zarządzenia nr 57
Dyrektora Generalnego Lasów Państwowych z dnia 22 listopada 2011 roku

ZO.0210.1.2017

Na podstawie art. 33 ust. 1 ustawy z dnia 28 września 1991 r. o lasach¹, w związku z § 6² i § 8 pkt 1.1³ Statutu Państwowego Gospodarstwa Leśnego Lasy Państwowe – w wykonaniu zadania Dyrektora Generalnego Lasów Państwowych, określonego m.in. w art. 33 ust. 3 pkt 3⁴ ustawy o lasach – zarządzam, co następuje:

§ 1

W Instrukcji Ochrony Lasu zmienia się treść poniższych paragrafów:

1. Zmienia się treść § 6, który otrzymuje brzmienie:

„Nadleśnictwo zobowiązane jest do wypełnienia kwestionariusza występowania uszkodzeń spowodowanych przez owady, ssaki, ptaki i wykonanych zabiegów ochronnych (formularz nr 3) oraz kwestionariusza występowania uszkodzeń spowodowanych przez czynniki abiotyczne i antropogeniczne oraz chorób drzew leśnych spowodowanych przez grzyby patogeniczne i wykonanych zabiegów ochronnych (formularz nr 4).

Dane do formularzy nr 3 i 4 nadleśnictwo uzyskuje z raportów formularza nr 2 (SILP) oraz innych dokumentów źródłowych. Formularze nr 3 i 4 nadleśnictwo akceptuje w systemie SILPWeb w module Sprawozdawczość w terminie do 15 stycznia. W terminie do 31 stycznia RDLP, po uzgodnieniu z ZOL, zatwierdza formularz 3 i 4. Zatwierdzone przez RDLP w SILPWeb formularze 3 i 4 są dostępne dla DGLP, ZOL i IBL”.

2. Zmienia się treść § 93, ustępów 2, 3, 4 i 6, które otrzymują brzmienie:

„2. Nadleśnictwo, na podstawie danych z SILP, do dnia 15.01. akceptuje w SILPWeb raport z pozyskania posuszu, wywrotów i złomów w okresie od 1 stycznia do 31 grudnia (formularz 17). W terminie do 31 stycznia RDLP zatwierdza formularz 17. Zatwierdzony przez RDLP w SILPWeb formularz 17 jest dostępny dla DGLP, ZOL i IBL”.

„3. Szczegółową ocenę stopnia zagrożenia drzewostanów świerkowych, sosnowych i dębowych przez owady kambio- i ksylofagiczne można wykonywać na podstawie wskaźnika NPC. Wskaźnik ten obliczany jest na podstawie danych zawartych w SILP. Wykorzystanie wskaźnika NPC do oceny stopnia zagrożenia drzewostanów ma charakter nieobligatoryjny. Decyzję w tym zakresie podejmuje RDLP po uzgodnieniu z ZOL”.

„4. Wskaźnik NPC, obrazujący tempo ubywania drzew z drzewostanu wskutek ich zasiedlenia przez owady kambio- i ksylofagiczne, wylicza się na podstawie raportu SILP. Wskaźnik ten jest stosunkiem wielkości pozyskania posuszu zasiedlonego (PZ w m³/ha) w danym roku kalendarzowym do aktualnej zasobności gatunku drzewa w drzewostanie na początku tego roku (ZAS w m³/ha), wyrażonym w formie procentowej, wg wzoru:

$$NPC = PZ/ZAS * 100 [\%].$$

Na podstawie wyliczonego wskaźnika NPC każdemu wydzielaniu z raportu przyporządkowywana jest klasa nasilenia wydzielania się posuszu (tabela 29)”.

„6. Na podstawie tych danych dla nadleśnictwa generowany jest wykaz zbiorczy powierzchni drzewostanów w poszczególnych klasach wydzielania się posuszu według gatunków i leśnictw (formularz nr 28)”.

3. Zmienia się treść § 104, który otrzymuje brzmienie:

„Wyniki oceny wprowadzone do SILP za pomocą formularza nr 2 generowane są zbiorczo w formularzu nr 4. W terminie do 15 stycznia formularz akceptowany jest przez nadleśnictwo. W terminie do 31 stycznia RDLP, po uzgodnieniu z ZOL, zatwierdza formularz nr 4. Zatwierdzony przez RDLP w SILPWeb formularz nr 4 jest dostępny dla DGLP, ZOL i IBL”.

4. Zmienia się treść § 105 ustęp 2. litera b, który otrzymuje brzmienie:

„b) spalowanie (ponad 1/3 obwodu dla świerka, jodły i buka oraz 1/2 obwodu dla sosny),”.

5. Zmienia się treść § 106, który otrzymuje brzmienie:

„Wyniki oceny rozmiaru szkód wpisywane są do formularza nr 18. Wykaz zbiorczy, formularz nr 19, akceptowany jest przez nadleśnictwo do dnia 30.06. W terminie do 15 lipca RDLP zatwierdza formularz nr 19. Zatwierdzony przez RDLP w SILPWeb formularz nr 19 jest dostępny dla DGLP, ZOL i IBL”.

6. We wzorach formularzy obowiązujących w Lasach Państwowych wprowadza się następujące zmiany:

- 1) formularz nr 3 – wykreśla się ramkę z terminem, odbiorcą i formą przekazania;
- 2) formularz nr 4 – wykreśla się ramkę z terminem, odbiorcą i formą przekazania;
- 3) formularz nr 17 – wykreśla się ramkę z terminem, odbiorcą i formą przekazania;
- 4) formularz nr 19 – wykreśla się ramkę z terminem, odbiorcą i formą przekazania.

Dla powyższych formularzy wprowadza się zapis: „Zgodnie z zapisami Instrukcji Ochrony Lasu”.

§ 2

Zarządzenie podlega podaniu do wiadomości poprzez kolportaż pocztą elektroniczną oraz opublikowaniu w Biuletynie Informacyjnym Lasów Państwowych.

§ 3

Zarządzenie wchodzi w życie z dniem podpisania.

DYREKTOR GENERALNY
LASÓW PAŃSTWOWYCH
dr inż. Konrad Tomaszewski

¹ Art. 33. 1. ustawy z dnia 28 września 1991 r. o lasach (tj. Dz. U. z 2015 r. poz. 2100 ze zm.) stanowi, że „Lasami Państwowymi kieruje Dyrektor Generalny przy pomocy dyrektorów regionalnych dyrekcji Lasów Państwowych”.

² Statut Państwowego Gospodarstwa Leśnego Lasy Państwowe został nadany zarządzeniem nr 50 Ministra Ochrony Środowiska, Zasobów Naturalnych i Leśnictwa z dnia 18 maja 1994 r.; § 6 Statutu Lasów Państwowych stanowi, że w wykonaniu zadań określonych przez ustawę (o lasach) oraz przez przepisy wykonawcze do ustawy, a także innych przepisów prawnych, Dyrektor Generalny wydaje zarządzenia i decyzje obowiązujące w Lasach Państwowych.

³ Statut Państwowego Gospodarstwa Leśnego Lasy Państwowe został nadany zarządzeniem nr 50 Ministra Ochrony Środowiska, Zasobów Naturalnych i Leśnictwa z dnia 18 maja 1994 r.; § 8 Statutu Lasów Państwowych stanowi, że Dyrektor Generalny ustala szczegółowe zasady prowadzenia gospodarki leśnej w lasach zarządzanych przez Lasy Państwowe.

⁴ Przepis art. 33 ust. 3 pkt 3 ustawy o lasach stanowi, że Dyrektor Generalny Lasów Państwowych inicjuje, organizuje oraz koordynuje przedsięwzięcia na rzecz ochrony lasów, racjonalnej gospodarki leśnej i rozwoju leśnictwa.

ZARZĄDZENIE NR 29
DYREKTORA GENERALNEGO LASÓW PAŃSTWOWYCH

z dnia 22 sierpnia 2017 r.

**w sprawie zatwierdzenia docelowej koncepcji zagospodarowania terenu
na potrzeby uprawnionej działalności Centrum Szkolenia Strzeleckiego Lasów Państwowych
im. Jana Wendy w Plaskoszu k. Tucholi**

GS.0210.3.2017

Na podstawie art. 33 ust. 1 ustawy z dnia 28 września 1991 r. o lasach¹ (tj. z 2017 r. Dz. U. z 5 kwietnia 2017 r. poz. 788), w związku z § 6 Statutu Państwowego Gospodarstwa Leśnego Lasy Państwowe², nadanego zarządzeniem nr 50 Ministra Ochrony Środowiska, Zasobów Naturalnych i Leśnictwa z dnia 18 maja 1994 r., w wykonaniu zadania Dyrektora Generalnego Lasów Państwowych wynikającego z § 8 ust. 1 pkt 7 Statutu Państwowego Gospodarstwa Leśnego Lasy Państwowe³, zarządzam, co następuje:

§ 1

Na podstawie § 27 ust. 4 Zarządzenia nr 21 Dyrektora Generalnego Lasów Państwowych z dnia 31 maja 2017 r., znak: OR.0140.2.2017, w sprawie utworzenia innej jednostki organizacyjnej Lasów Państwowych nieposiadającej osobowości prawnej o zasięgu krajowym – Centrum Szkolenia Strzeleckiego Lasów Państwowych im. Jana Wendy w Plaskoszu k. Tucholi, zatwierdzam docelową koncepcję zagospodarowania terenu na potrzeby

uprawnionej działalności Centrum Szkolenia Strzeleckiego Lasów Państwowych im. Jana Wendy w Plaskoszu k. Tucholi, stanowiącą załącznik do niniejszej decyzji. (*Załącznika nie drukujemy – przyp. red.*).

§ 2

Zarządzenie wchodzi w życie z dniem podpisania.

DYREKTOR GENERALNY
LASÓW PAŃSTWOWYCH
dr inż. Konrad Tomaszewski

¹ Art. 33. 1. ustawy z dnia 28 września 1991 r. o lasach (tj. Dz. U. z 2017 r. poz. 788) stanowi, że „Lasami Państwowymi kieruje Dyrektor Generalny przy pomocy dyrektorów regionalnych dyrekcji Lasów Państwowych”.

² Statut Państwowego Gospodarstwa Leśnego Lasy Państwowe został nadany zarządzeniem nr 50 Ministra Ochrony Środowiska, Zasobów Naturalnych i Leśnictwa z dnia 18 maja 1994 r.; w § 6 Statutu Lasów Państwowych stanowi, że w wykonaniu zadań określonych przez ustawę (o lasach) oraz przepisy wykonawcze do ustawy, a także innych przepisów prawnych, Dyrektor Generalny wydaje zarządzenia i decyzje obowiązujące w Lasach Państwowych.

³ W § 8 ust. 1 pkt 7 Statutu Lasów Państwowych stanowi, że „Dyrektor Generalny ustala w szczególności zasady tworzenia, łączenia, dzielenia, likwidacji i działania zakładow”.

DECYZJA NR 167
DYREKTORA GENERALNEGO LASÓW PAŃSTWOWYCH

z dnia 20 czerwca 2017 r.

**w sprawie narady kierowników komórek organizacyjnych Dyrekcji Generalnej Lasów Państwowych,
zwanej w dalszej części niniejszej decyzji naradą kierowników**

GD.001.10.2017

Na podstawie art. 33 ust. 1 ustawy z dnia 28 września 1991 r. o lasach¹, w związku z § 6 Statutu Państwowego Gospodarstwa Leśnego Lasy Państwowe² – w wykonaniu zadania Dyrektora Generalnego Lasów Państwowych, wynikającego m.in. z okoliczności, że zgodnie z § 12 Statutu Lasów Państwowych Dyrekcja Generalna Lasów Państwowych (DGLP) jest jednostką organizacyjną Lasów Państwowych, stanowiącą aparat wykonawczy Dyrektora Generalnego LP – postanawiam, co następuje:

§ 1

1. Na dzień 28 czerwca 2017 r., z moim udziałem i moich zastępców, zwołuję do sali nr 201 w siedzibie DGLP na godzinę 9.00 naradę kierowników.
2. Oprócz osób, o których mowa w ust. 1, w naradzie kierowników powinni uczestniczyć:
 - 1) przedstawiciel komórki organizacyjnej Ministerstwa Środowiska właściwej w sprawie nadzorowania Lasów Państwowych, jeżeli zechce przyjąć zaproszenie;
 - 2) dyrektor Centrum Informacyjnego Lasów Państwowych;
 - 3) dyrektor Centrum Koordynacji Projektów Środowiskowych;
 - 4) dyrektor Zakładu Informatyki Lasów Państwowych;

- 5) dyrektor Ośrodka Rozwojowo-Wdrożeniowego LP;
- 6) przewodniczący Rady Konsultacyjnej przy Dyrektorze Generalnym Lasów Państwowych (lub członek tej Rady przez niego wskazany);
- 7) przewodniczący organizacji związkowych działających w DGLP (lub osoba przez niego wskazana), jeżeli będą tym zainteresowani.

§ 2

1. Porządek obrad stanowi załącznik do niniejszej decyzji. (*Załącznika nie drukujemy – przyp. red.*)
2. W trakcie narady kierowników zapadną ustalenia co do ewentualnej kontynuacji narady w kolejnych dniach.

§ 3

Decyzja wchodzi w życie z dniem podpisania.

**DYREKTOR GENERALNY
LASÓW PAŃSTWOWYCH**
dr inż. Konrad Tomaszewski

¹ Art. 33. 1. ustawy z dnia 28 września 1991 r. o lasach (tj. Dz. U. z 2015 r. poz. 2100 ze zmianami) stanowi, że „Lasami Państwowymi kieruje Dyrektor Generalny przy pomocy dyrektorów regionalnych dyrekcji Lasów Państwowych”.

² Statut Państwowego Gospodarstwa Leśnego Lasy Państwowe został nadany zarządzeniem nr 50 Ministra Ochrony Środowiska, Zasobów Naturalnych i Leśnictwa z dnia 18 maja 1994 r.; w § 6 Statutu Lasów Państwowych stanowi, że w wykonaniu zadań określonych przez ustawę (o lasach) oraz przez przepisy wykonawcze do ustawy, a także innych przepisów prawnych, Dyrektor Generalny wydaje zarządzenia i decyzje obowiązujące w Lasach Państwowych.

DECYZJA NR 172
DYREKTORA GENERALNEGO LASÓW PAŃSTWOWYCH

z dnia 26 czerwca 2017 r.

**w sprawie utworzenia zespołów realizujących zadania związane z funkcjonowaniem
stanowiska kierowania w Dyrekcji Generalnej Lasów Państwowych
na czas zewnętrznego zagrożenia bezpieczeństwa państwa i w czasie wojny**

GN.2601.4.2017

Na podstawie art. 33 ust. 1 ustawy z dnia 28 września 1991 r. o lasach¹, w związku z § 6 Statutu Państwowego Gospodarstwa Leśnego Lasy Państwowe², w wykonaniu zadania Dyrektora Generalnego Lasów Państwowych, wynikającego z postanowienia § 4 ust. 1–7 Zarządzenia Ministra Środowiska z dnia 16 stycznia 2017 r. w sprawie

systemu kierowania w Ministerstwie Środowiska oraz w jednostkach organizacyjnych podległych lub nadzorowanych przez Ministra Środowiska³, mając na względzie uprawnienia Dyrektora Generalnego Lasów Państwowych do stanowienia organizacji Dyrekcji Generalnej Lasów Państwowych, postanawiam, co następuje:

¹ Tekst jednolity ustawy z dnia 28 września 1991 r. o lasach został ogłoszony w Dz. U. z 2017 r. pod poz. 788; art. 33 ust. 1 ustawy o lasach stanowi, że Lasami Państwowymi kieruje Dyrektor Generalny Lasów Państwowych, dokonując tego przy pomocy dyrektorów regionalnych dyrekcji Lasów Państwowych.

² Statut Państwowego Gospodarstwa Leśnego Lasy Państwowe został nadany zarządzeniem nr 50 Ministra Ochrony Środowiska, Zasobów Naturalnych i Leśnictwa z dnia 28 maja 1994 r. § 6 Statutu Lasów Państwowych stanowi, że w wykonaniu zadań określonych przez ustawę (o lasach) oraz przez przepisy wykonawcze do ustawy, a także innych przepisów prawnych, Dyrektor Generalny wydaje zarządzenia i decyzje obowiązujące w Lasach Państwowych, a § 10 stanowi, że Dyrektor Generalny może powoływać inne, stałe lub doraźne zespoły doradcze dla określonych spraw i problemów z zakresu działalności Lasów Państwowych oraz określać zasady i tryb działania takich zespołów.

³ Zarządzenie opublikowano w Dzienniku Urzędowym Ministra Środowiska z 2017 r. poz. 6; powołane zarządzenie stanowi, że w skład stanowiska kierowania wchodzi utworzone przez kierownika jednostki organizacyjnej zespoły, realizujące zadania związane z funkcjonowaniem stanowiska kierowania, złożone z wyznaczonych pracowników jednostki organizacyjnej.

1. Do wypełniania funkcji członków ZSK wyznaczam następujących pracowników Dyrekcji Generalnej Lasów Państwowych:
 - 1) Pan Krzysztof Janeczko – do wypełniania funkcji kierownika ZSK,
 - 2) Pan Mariusz Kwieciński – do wypełniania funkcji zastępcy kierownika ZSK,
 - 3) Pan Sławomir Sawicki,
 - 4) Pani Anna Trzeciak,
 - 5) Pani Paulina Bień,
 - 6) Pan Andrzej Ballaun,
 - 7) Pani Aldona Perlińska.
2. Do wypełnienia funkcji członków ZZab. wyznaczam następujących pracowników Dyrekcji Generalnej Lasów Państwowych:
 - 1) Pana Waleriana Żyndula – do wypełniania funkcji kierownika ZZab.,
 - 2) Pana Piotra Młynarczyka,
 - 3) Pana Pawła Pogodę.

§ 3

Zespoły ZSK i ZZab.:

- 1) przystępują do działania z chwilą ustanowienia stanu zewnętrznego zagrożenia bezpieczeństwa państwa lub stanu wojny,
- 2) kończą każdorazowo działalność po odwołaniu stanu zewnętrznego zagrożenia bezpieczeństwa państwa i stanu wojny.

§ 4

Zakres obowiązków generujących zadania ZSK i ZZab. wynika z dokumentu pod nazwą *Plan operacyjny Funkcjonowania PGL LP w warunkach zewnętrznego zagrożenia bezpieczeństwa państwa i w czasie wojny*.

§ 5

Komórkę organizacyjną DGLP właściwą ds. obronności zobowiązuję do ujmowania w „Rocznym planie szkolenia PGL LP” na każdy rok kalendarzowy działań praktycznych polegających na treningach doskonalących funkcjonowanie ZSK i ZZab. i systematycznego podnoszenia ich profesjonalizmu.

§ 6

Decyzja wchodzi w życie z dniem podpisania.

**DYREKTOR GENERALNY
LASÓW PAŃSTWOWYCH
dr inż. Konrad Tomaszewski**

DECYZJA NR 173 DYREKTORA GENERALNEGO LASÓW PAŃSTWOWYCH

z dnia 26 czerwca 2017 r.

**w sprawie zmiany Decyzji nr 95 Dyrektora Generalnego Lasów Państwowych
z dnia 8 grudnia 2015 r. w sprawie:**

- 1) ustalenia, do czasu nowelizacji Regulaminu organizacyjnego Dyrekcji Generalnej Lasów Państwowych (DGLP), zakresu obowiązków oraz uprawnień zastępców Dyrektora Generalnego Lasów Państwowych;**
- 2) uszczegółowienia niektórych aspektów zarządzania korespondencją pozaksięgową;**
- 3) podjęcia prac nad zmianą Regulaminu organizacyjnego DGLP**

OR.012.3.2017

Na podstawie art. 33 ust. 1 ustawy z dnia 28 września 1991 r. o lasach¹, w związku z § 6 Statutu Państwowego Gospodarstwa Leśnego Lasy Państwowe² – w wykonaniu zadania Dyrektora Generalnego Lasów Państwowych określonego m.in. § 13 ust. 1³ tegoż Statutu, postanawiam, co następuje:

§ 1

W Dyrekcji Generalnej Lasów Państwowych wprowadza się następujące zmiany organizacyjne:

- 1) zmienia się dotychczasową nazwę Zespołu ds. Łowiectwa na nowe brzmienie:
 - Wydział Gospodarki Łowieckiej;

- 2) w Decyzji nr 95 Dyrektora Generalnego Lasów Państwowych z dnia 8 grudnia 2015 r. § 9 ust. 2 lit e otrzymuje brzmienie:

e) Wydział Gospodarki Łowieckiej (ZŁ) zajmuje się całokształtem spraw związanych z gospodarką łowiecką w Lasach Państwowych. Wydziałem kieruje Główny Łowczy Lasów Państwowych.

Do zadań Wydziału należą w szczególności sprawy dotyczące:

- 1) współdziałania w ustalaniu kierunków rozwoju łowiectwa na terenach Lasów Państwowych, zapewniających realizację głównych celów gospodarki leśnej;

¹ Art. 33 ust. 1 ustawy z dnia 28 września 1991 r. o lasach (tj. Dz. U. z 2017 r. poz. 788) stanowi, że: „Lasami Państwowymi kieruje Dyrektor Generalny przy pomocy dyrektorów regionalnych dyrekcji Lasów Państwowych”.

² Statut Państwowego Gospodarstwa Leśnego Lasy Państwowe został nadany zarządzeniem nr 50 Ministra Ochrony Środowiska, Zasobów Naturalnych i Leśnictwa z dnia 18 maja 1994 r.; w § 6 Statutu Lasów Państwowych stanowi, że w wykonaniu zadań określonych przez ustawę (o lasach) oraz przez przepisy wykonawcze do ustawy, a także innych przepisów prawnych, Dyrektor Generalny wydaje zarządzenia i decyzje obowiązujące w Lasach Państwowych.

³ § 13 ust. 1 Statutu stanowi, że: „Organizację Dyrekcji Generalnej ustala regulamin nadany przez Dyrektora Generalnego”.

- 2) nadzorowania racjonalnego prowadzenia gospodarki łowieckiej w OHZ LP oraz koordynowania działań jednostek organizacyjnych LP w zakresie realizacji zadań gospodarki łowieckiej;
- 3) przeprowadzania analizy realizacji planów pozyskania zwierząt łownych, wysokości szkód wyrządzanych przez zwierzęta łowne w uprawach i płodach rolnych oraz uszkodzeń drzewostanów i przedkładania tych wyników ze stosownymi wnioskami Dyrektorowi Generalnemu LP;
- 4) monitorowania wielkości szkód wyrządzanych przez zwierzęta w lasach i uprawach rolnych oraz inicjowania przeciwdziałań tym szkodom;
- 5) koordynacji sprzedaży polowań organizowanych na terenach obwodów łowieckich zarządzanych przez Lasy Państwowe;
- 6) koordynacji działań jednostek organizacyjnych LP opracowujących oferty cenowe na polowania w obwodach łowieckich pozostających w zarządzie LP;
- 7) inicjowania i promocji sprzedaży bezpośredniej dziczyzny przez LP oraz koordynowania działań jednostek organizacyjnych LP w tym zakresie;
- 8) współpracy z Polskim Związkiem Łowieckim w zakresie realizacji zadań i kierunków gospodarki łowieckiej wynikających z przepisów prawa i uzgodnień pomiędzy Dyrektorem Generalnym LP i Przewodniczącym Zarządu

Głównego PZŁ w obwodach dzierżawionych przez koła łowieckie;

- 9) koordynacji spraw związanych z występowaniem oraz zwalczaniem chorób zwierząt łownych zwalczanych z urzędu – współpraca w tym zakresie z Głównym Lekarzem Weterynarii;
- 10) realizacji zadań z zakresu wspomagania administracji rządowej w zakresie inwentaryzacji i wzbogacania bioróżnorodności łowisk polnych i leśnych.

§ 2

1. Z zastrzeżeniem zmian opisanych w § 1, pozostałe postanowienia Decyzji nr 95 Dyrektora Generalnego Lasów Państwowych z dnia 8 grudnia 2015 r. pozostają bez zmian.
2. Schemat organizacyjny Dyrekcji Generalnej LP stanowi załącznik nr 1 do niniejszej decyzji.

§ 3

Decyzja wchodzi w życie z dniem 1 lipca 2017 r.

**DYREKTOR GENERALNY
LASÓW PAŃSTWOWYCH
dr inż. Konrad Tomaszewski**

SCHEMAT ORGANIZACYJNY
 Dyrekcji Generalnej Lasów Państwowych

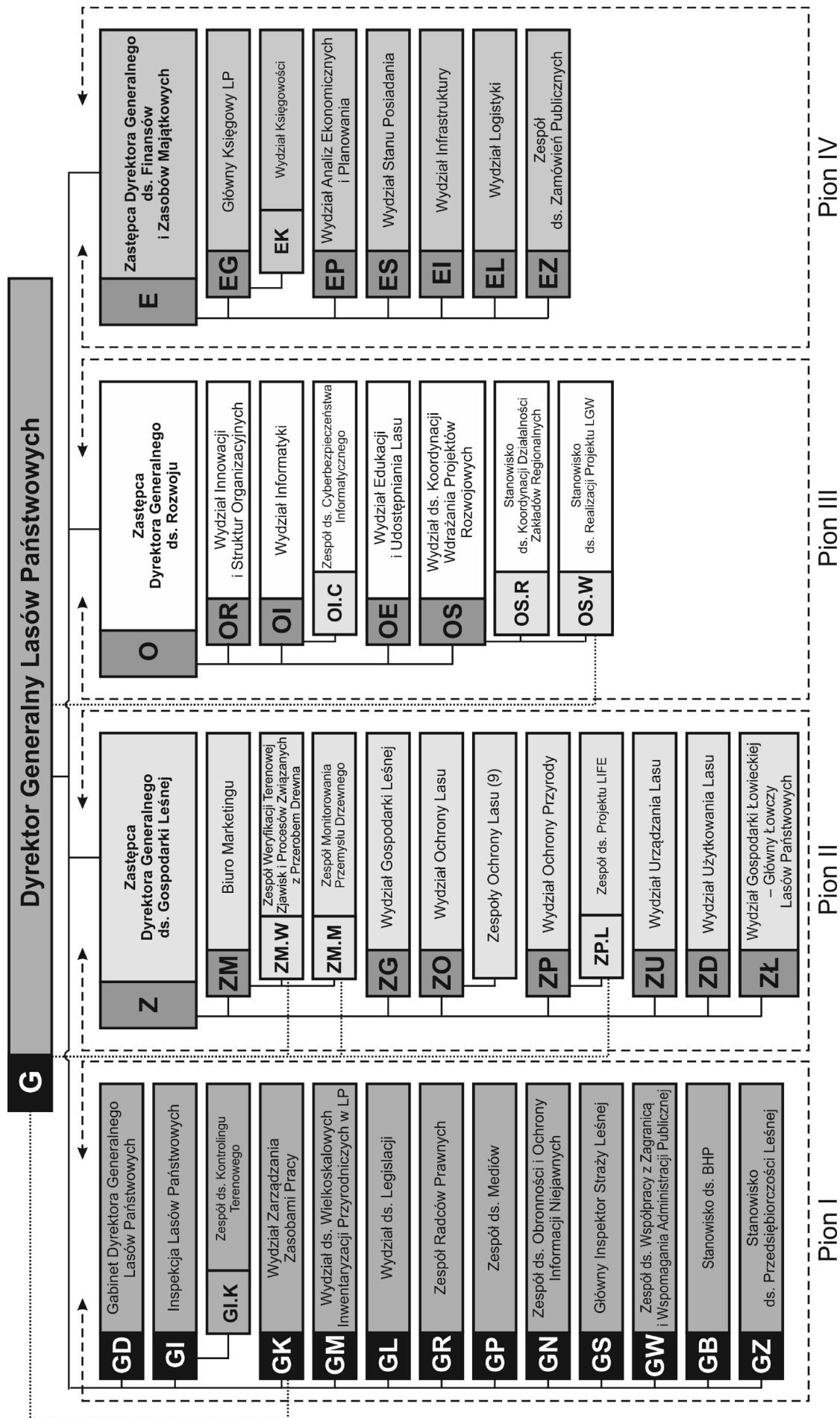

DECYZJA NR 174
DYREKTORA GENERALNEGO LASÓW PAŃSTWOWYCH

z dnia 26 czerwca 2017 r.

**w sprawie zlecenia konsorcjum pięciu instytucji: Uniwersytetu Przyrodniczego w Poznaniu,
Uniwersytetu Rolniczego im. Hugona Kołłątaja w Krakowie,
Instytutu Technologii Drewna, Szkoły Głównej Gospodarstwa Wiejskiego w Warszawie,
Instytutu Badawczego Leśnictwa**

realizacji usługi badawczej pod nazwą „Repozytorium dendrometryczne, modelowanie grubości kory drewna dłużycowego oraz wzory do obliczania miąższości drewna kładowanego i średniowymiarowego (Kora)”

OR.5001.3.3.2017

Na podstawie art. 33 ust. 1 ustawy o lasach¹, w związku z § 6 Statutu Państwowego Gospodarstwa Leśnego Lasy Państwowe², w wykonaniu zadań wynikających z obowiązków Dyrektora Generalnego Lasów Państwowych, określonych w art. 33 ust. 3 pkt 6 ustawy o lasach³, mając na względzie art. 4 pkt 3 lit. e ustawy z 29 stycznia 2004 r. – Prawo zamówień publicznych⁴ i § 5 Zarządzenia nr 42 Dyrektora Generalnego Lasów Państwowych z 1 lipca 2014 r. w sprawie powołania Stałej Komisji do zamawiania usług w zakresie badań naukowych przez Dyrektora Generalnego Lasów Państwowych oraz procedur postępowania z tym związanych⁵ – postanawiam, co następuje:

§ 1

1. Realizację usługi badawczej pod nazwą „Repozytorium dendrometryczne, modelowanie grubości kory drewna dłużycowego oraz wzory do obliczania miąższości drewna kładowanego i średniowymiarowego (Kora)” należy zlecić konsorcjum pięciu instytucji: Uniwersytetu Przyrodniczego w Poznaniu, Uniwersytetu Rolniczego im. Hugona Kołłątaja w Krakowie, Instytutu Technologii Drewna, Szkoły Głównej Gospodarstwa Wiejskiego w Warszawie, Instytutu Badawczego Leśnictwa zgodnie z ustalonym poniżej okresem i kosztami realizacji oraz na warunkach, które zostaną określone w umowie:

- a) okres realizacji badań – około 18 miesięcy,
- b) koszty planowane ogółem – 5 602 400 zł brutto, w tym na 2017 r. – 1 680 720 zł brutto.

2. Ustalono przewidywane wykorzystanie uzyskanych w ramach realizacji ww. usługi badawczej wyników badań przez jednostki organizacyjne Lasów Państwowych oraz przez podmioty spoza jednostek organizacyjnych Lasów Państwowych.

§ 2

Z dniem wejścia w życie niniejszej decyzji traci moc Decyzja nr 81 Dyrektora Generalnego Lasów Państwowych z dnia 10 marca 2017 r. w sprawie zlecenia Uniwersytetowi Przyrodniczemu w Poznaniu realizacji usługi badawczej pod nazwą „Repozytorium dendrometryczne, modelowanie grubości kory drewna dłużycowego oraz wzory do obliczania miąższości drewna kładowanego i średniowymiarowego (Kora)”.

§ 3

Decyzja wchodzi w życie z dniem podpisania i podlega podaniu do wiadomości poprzez kolportaż intranetowy oraz opublikowanie w Biuletynie Informacyjnym Lasów Państwowych.

**DYREKTOR GENERALNY
LASÓW PAŃSTWOWYCH**
dr inż. Konrad Tomaszewski

1 Art. 33. ust. 1 ustawy o lasach z 28 września 1991 r. o lasach (tj. Dz. U. z 2017 r. poz. 788) stanowi, że Lasami Państwowymi kieruje Dyrektor Generalny przy pomocy dyrektorów regionalnych dyrekcji Lasów Państwowych.

2 Statut Państwowego Gospodarstwa Leśnego Lasy Państwowe został nadany zarządzeniem nr 50 Ministra Ochrony Środowiska, Zasobów Naturalnych i Leśnictwa z 18 maja 1994 r. § 6 Statutu stanowi, że Dyrektor Generalny wydaje zarządzenia i decyzje obowiązujące w Lasach Państwowych.

3 Art. 33. ust. 3 pkt 6 ustawy o lasach z 28 września 1991 r. o lasach (tj. Dz. U. z 2017 r. poz. 788) stanowi, że Dyrektor Generalny Lasów Państwowych inicjuje, popiera i finansuje badania w zakresie leśnictwa oraz nadzoruje wykorzystanie wyników tych badań.

4 Art. 4 pkt 3 lit. e ustawy z 29 stycznia 2004 r. – Prawo zamówień (Dz. U. z 2015 r. poz. 2164 ze zm.) stanowi, że ustawy nie stosuje się do zamówień, których przedmiotem są usługi badawcze i rozwojowe, chyba że są one objęte kodami CPV od 73000000-2 do 73120000-9, 73300000-5, 73420000-2 i 73430000-5, określonymi w rozporządzeniu (WE) Parlamentu Europejskiego i Rady nr 2195/2002 z dnia 5 listopada 2002 r. w sprawie Wspólnego Słownika Zamówień (CPV) (Dz. Urz. WE L 340 z 16.12.2002, str. 0001–0562; Dz. Urz. UE Polskie wydanie specjalne, rozdz. 6, t. 5, str. 3, z późn. zm.), zwanym dalej „Wspólnym Słownikiem Zamówień”, oraz jeżeli spełnione są łącznie następujące warunki: korzyści z tych usług przypadają wyłącznie zamawiającemu na potrzeby jego własnej działalności, całość wynagrodzenia za świadczoną usługę wypłaca zamawiający.

5 § 5 Zarządzenia nr 42 Dyrektora Generalnego Lasów Państwowych z 1 lipca 2014 r. w sprawie powołania Stałej Komisji do zamawiania usług w zakresie badań naukowych przez Dyrektora Generalnego Lasów Państwowych oraz procedur postępowania z tym związanych stanowi, że Dyrektor Generalny Lasów Państwowych ma prawo podjęcia decyzji o zleceniu badań naukowych z pominięciem procedur przedstawionych w załączniku do niniejszego zarządzenia.

DECYZJA NR 175
DYREKTORA GENERALNEGO LASÓW PAŃSTWOWYCH

z dnia 27 czerwca 2017 r.

**w sprawie narady dyrektorów regionalnych dyrekcji Lasów Państwowych
oraz dyrektorów zakładów o zasięgu krajowym**

GD.0050.5.2017

Na podstawie art. 33 ust. 1 ustawy z dnia 28 września 1991 r. o lasach¹, w związku z § 6 Statutu Państwowego Gospodarstwa Leśnego Lasy Państwowe² (LP) – w wykonaniu zadania Dyrektora Generalnego Lasów Państwowych, związanego m.in. z przepisem art. 33 ust. 2 pkt 1a ustawy o lasach³ – postanawiam, co następuje:

§ 1

1. Na dzień **3 lipca 2017 r.**, z moim udziałem i udziałem: moich zastępców, dyrektorów regionalnych dyrekcji Lasów Państwowych, dyrektorów zakładów o zasięgu krajowym oraz kierowników komórek organizacyjnych Dyrekcji Generalnej Lasów Państwowych (DGLP), **na godzinę 10.00 do siedziby Dyrekcji Generalnej Lasów Państwowych w Warszawie, ul. Grójecka 127** zwołuję pod moim przewodnictwem **naradę dyrektorów regionalnych dyrekcji Lasów Państwowych oraz dyrektorów zakładów Lasów Państwowych o zasięgu krajowym**, zwaną dalej naradą. Do udziału w naradzie, o której mowa w zdaniu poprzedzającym, zaprasza się przedstawicieli central związkowych i przewodniczącego Rady Konsultacyjnej przy Dyrektorsze Generalnym Lasów Państwowych.
2. Szefowa Gabinetu Dyrektora Generalnego Lasów Państwowych zwróci się z prośbą o udział w naradzie przedstawiciela departamentu właściwego w Ministerstwie Środowiska w sprawach leśnictwa.
3. W zależności od potrzeb do udziału w naradzie mogą być zaproszone inne osoby – stosownie do roboczych ustaleń w tym zakresie.

§ 2

Porządek narady stanowi załącznik do niniejszej decyzji. *(Załącznika nie drukujemy – przyp. red.)*.

§ 3

1. Ustala się następujące zasady przebiegu narady:
 - 1) przewodniczenie naradzie przypada Dyrektorowi Generalnemu Lasów Państwowych;
 - 2) realizację każdego z punktów porządku narady będzie rozpoczynać wprowadzenie dokonywane przez Dyrektora Generalnego Lasów Państwowych;
 - 3) po każdym ww. wprowadzeniu, ze wskazania Dyrektora Generalnego Lasów Państwowych, następować będzie co najwyżej pięciominutowe uszczegółowienie danego z punktów porządku narady;

4) po każdym wystąpieniu i uszczegółowieniu będzie odbywać się dyskusja lub odnoszenie się do poruszonych kwestii;

5) przerwy w przebiegu narady są ogłaszane z inicjatywy przewodniczącego naradzie lub na wniosek;

6) w ramach podsumowania narady Dyrektor Generalny Lasów Państwowych sformułuje robocze wersje ustaleń.

2. Gabinet Dyrektora Generalnego Lasów Państwowych, w ciągu 2 dni od zakończenia narady, przygotowuje projekt decyzji Dyrektora Generalnego Lasów Państwowych w sprawie jej ustaleń. Decyzja w sprawie ustaleń z narady zostanie podana do wiadomości z wykorzystaniem intranetu, a docelowo będzie przedmiotem publikacji w Biuletynie Informacyjnym Lasów Państwowych.

§ 4

1. Uczestników narady, zatrudnionych w LP, w tym kierowników komórek organizacyjnych DGLP, zobowiązuję do przygotowania się do ewentualnych, co najwyżej pięciominutowych, wystąpień uszczegóławiających poszczególne punkty porządku narady.
2. Dyrektora zakładu Lasów Państwowych o zasięgu krajowym, działającego pod firmą Centrum Informacyjne Lasów Państwowych, zobowiązuję do zapewnienia rejestracji przebiegu narady na potrzeby leśnej telewizji internetowej.

§ 5

1. Koszty związane z naradą są kosztami działania Dyrekcji Generalnej Lasów Państwowych oraz regionalnych dyrekcji Lasów Państwowych, finansowanymi z wpłat nadleśnictw na utrzymanie tych jednostek organizacyjnych LP.

§ 6

Decyzja wchodzi w życie z dniem podpisania.

**DYREKTOR GENERALNY
LASÓW PAŃSTWOWYCH**
dr inż. Konrad Tomaszewski

¹ Art. 33. 1. ustawy z dnia 28 września 1991 r. o lasach (tj. Dz. U. z 2017 r. poz. 788) stanowi, że „Lasami Państwowymi kieruje Dyrektor Generalny przy pomocy dyrektorów regionalnych dyrekcji Lasów Państwowych”.

² Statut Państwowego Gospodarstwa Leśnego Lasy Państwowe został nadany zarządzeniem nr 50 Ministra Ochrony Środowiska, Zasobów Naturalnych i Leśnictwa z dnia 18 maja 1994 r.; w § 6 Statutu Lasów Państwowych stanowi, że w wykonaniu zadań określonych przez ustawę (o lasach) oraz przez przepisy wykonawcze do ustawy, a także innych przepisów prawnych, Dyrektor Generalny wydaje zarządzenia i decyzje obowiązujące w Lasach Państwowych.

³ Przepis art. 33 ust. 2 pkt 1a ustawy o lasach stanowi, że Dyrektor Generalny Lasów Państwowych inicjuje, koordynuje oraz nadzoruje działalność dyrektorów regionalnych dyrekcji Lasów Państwowych oraz kierowników innych jednostek organizacyjnych Lasów Państwowych o zasięgu krajowym.

DECYZJA NR 176
DYREKTORA GENERALNEGO LASÓW PAŃSTWOWYCH

z dnia 27 czerwca 2017 r.

w sprawie wyrażenia zgody na organizację wielofunkcyjnej ogólnopolskiej imprezy pracowniczej pod nazwą własną „Regaty Żeglarskie Leśników” organizowanej przez Nadleśnictwo Gołdap

GK.166.12.2017

Na podstawie art. 33 ust. 1 ustawy z dnia 28 września 1991 r. o lasach¹, w związku z § 6 Statutu Państwowego Gospodarstwa Leśnego Lasy Państwowe² – w wykonaniu zadania Dyrektora Generalnego Lasów Państwowych, określonego m.in. w art. 33 ust. 3 pkt 1a ustawy o lasach³, a także w § 8 ust. 2 pkt 4⁴ ww. Statutu – postanawiam, co następuje:

§ 1

W nawiązaniu do przesłanego przez Dyrektora Regionalnej Dykcji Lasów Państwowych w Białymstoku wniosku z dnia 20 czerwca br., znak: DO.166.144.2017, na podstawie Zarządzenia nr 15 Dyrektora Generalnego Lasów Państwowych z dnia 8 marca 2016 r. w sprawie systemu imprez pracowniczych w Państwowym Gospodarstwie Leśnym Lasy Państwowe, znak: GK.166.3.2016, wyrażam zgodę na zorganizowanie przez Nadleśnictwo Gołdap wielofunkcyjnej imprezy pracowniczej pod nazwą własną „Regaty Żeglarskie Leśników”, organizowanej na terenie Nadleśnictwa Gołdap, szczegółowo opisanej w cytowanym wniosku i zobowiązuję:

1. Nadleśniczego Nadleśnictwa Gołdap do organizacji imprezy oraz do sporządzenia sprawozdania z powyższej imprezy pracowniczej zgodnie z przytoczonym wyżej zarządzeniem.
2. Wyznaczam Nadleśnictwo Gołdap jako jednostkę wiodącą, której zakres działań w powyższym zakresie określa § 12 i § 13 powyższego zarządzenia nr 15.

3. Nadleśniczego Nadleśnictwa Gołdap do współdziałania z Nadleśnictwem Giżycko i Nadleśnictwem Borki w zakresie organizacji powyższej imprezy w ramach Porozumienia regulującego zakres zadań, system rozliczeń finansowych i odpowiedzialności wynikający z prac organizacyjnych powyższej imprezy.
4. Naczelnika Wydziału Zarządzania Zasobami Pracy Dykcji Generalnej Lasów Państwowych do archiwizacji w celach kontrolingowych sprawozdania z zorganizowanej imprezy pracowniczej.

§ 2

Niniejszą decyzję otrzymują: Dyrektor Regionalnej Dykcji Lasów Państwowych w Białymstoku, Nadleśniczy Nadleśnictwa Gołdap, Wydział Zarządzania Zasobami Pracy Dykcji Generalnej Lasów Państwowych.

§ 3

Decyzja wchodzi w życie z dniem podpisania.

DYREKTOR GENERALNY
LASÓW PAŃSTWOWYCH
dr inż. Konrad Tomaszewski

¹ Art. 33. 1. ustawy z dnia 28 września 1991 r. o lasach (tj. Dz. U. z 2017 r. poz. 788) stanowi, że „Lasami Państwowymi kieruje Dyrektor Generalny przy pomocy dyrektorów regionalnych dykcji Lasów Państwowych”.

² Statut Państwowego Gospodarstwa Leśnego Lasy Państwowe został nadany zarządzeniem nr 50 Ministra Ochrony Środowiska, Zasobów Naturalnych i Leśnictwa z dnia 18 maja 1994 r.; w § 6 Statutu Lasów Państwowych stanowi, że w wykonaniu zadań określonych przez ustawę (o lasach) oraz przez przepisy wykonawcze do ustawy, a także innych przepisów prawnych, Dyrektor Generalny wydaje zarządzenia i decyzje obowiązujące w Lasach Państwowych.

³ Przepis art. 33 ust. 3 pkt 1a ustawy o lasach stanowi, że Dyrektor Generalny Lasów Państwowych inicjuje, koordynuje oraz nadzoruje działalność dyrektorów regionalnych dykcji Lasów Państwowych oraz kierowników innych jednostek organizacyjnych Lasów Państwowych o zasięgu krajowym.

⁴ Przepis § 8 ust. 2 pkt 4 Statutu Lasów Państwowych stanowi, że Dyrektor Generalny Lasów Państwowych kontroluje jednostki organizacyjne Lasów Państwowych.

DECYZJA NR 177
DYREKTORA GENERALNEGO LASÓW PAŃSTWOWYCH

z dnia 29 czerwca 2017 r.

**w sprawie określenia orientacyjnego jednostkowego kosztu netto na 1 ha prac
dotyczących sporządzenia uproszczonego planu urządzenia lasu
przewidzianego do dofinansowania ze środków funduszu leśnego w 2018 roku**

ZU.6007.60.2017

Na podstawie art. 33 ust. 1 ustawy o lasach¹, w związku z § 6 Statutu Państwowego Gospodarstwa Leśnego Lasy Państwowe², w wykonaniu zadania Dyrektora Generalnego Lasów Państwowych, wynikającego z uprawnienia i obowiązku tego organu, określonego w art. 56 ust. 2 ustawy o lasach³, mając na względzie, że:

- 1) uprawnionym obszarem działalności Lasów Państwowych jest m.in. wspomaganie administracji publicznej w wypełnianiu jej obowiązków;
- 2) występujące zaległości w zakresie tworzenia uproszczonych planów urządzenia lasu, o których mowa w tytule zarządzenia, zwanych dalej planami uproszczonymi lub w liczbie pojedynczej planem uproszczonym, stwarza istotne trudności w wypełnianiu przez Lasy Państwowe między innymi obowiązku prowadzenia banku danych o lasach wszystkich form własności;
- 3) przepis art. 58 ust. 3a pkt 5 ustawy o lasach⁴ stwarza możliwość sporządzania planów urządzenia lasu z wykorzystaniem w tym celu środków związanych z funduszem leśnym, pochodzących z realizacji:
 - a) należności, kar i opłat oraz należności z tytułu wyłączenia z produkcji gruntów leśnych, będących lasami niestanowiącymi własności Skarbu Państwa lub znajdującymi się w użytkowaniu wieczystym parków narodowych, jak również
 - b) odszkodowań z tytułu przedwczesnego wyrębu drzewostanów niestanowiących własności Skarbu Państwa oraz znajdujących się w użytkowaniu wieczystym parków narodowych, zwanych dalej środkami funduszu leśnego –zarządzam, co następuje:

§ 1

1. W wykonaniu § 4 Zarządzenia nr 49 Dyrektora Generalnego LP z dnia 17 listopada 2016 r. w sprawie przeznaczania środków związanych z funduszem leśnym na sporządzanie uproszczonych planów urządzenia lasu, o których mowa w art. 21 ust. 1 pkt 2 ustawy o lasach, ustala się orientacyjny koszt prac urządzeniowych na 1 ha lasu dotyczących sporządzenia uproszczonego planu urządzenia lasu przewidzianego do dofinansowania ze środków związanych z funduszem leśnym w 2018 roku.

2. Orientacyjny koszt jednostkowy o którym mowa w ust. 1, stosuje się do oceny i rankingowania wniosków, o których mowa w § 3 Zarządzenia nr 49 Dyrektora Generalnego LP z 17 listopada 2016 r., złożonych przez starostwa do Dyrekcji Generalnej Lasów Państwowych w terminie do dnia 30 września 2017 r.
3. Załącznik nr 1 do niniejszej decyzji określa orientacyjny koszt jednostkowy netto na 1 ha prac urządzeniowych w 2018 r. dla poszczególnych starostw.

§ 2

Ilekroć w niniejszej decyzji jest mowa o:

- 1) starości – należy przez to również rozumieć prezydenta miasta działającego na prawach powiatu,
- 2) planie uproszczonym – należy przez to rozumieć również aneks do planu uproszczonego, powstałego z wykorzystaniem środków funduszu leśnego

§ 3

Niniejsza decyzja wchodzi w życie z dniem podpisania i po raz pierwszy ma zastosowanie do uproszczonych planów urządzenia lasu, dofinansowanych ze środków związanych z funduszem leśnym w 2018 r.

**DYREKTOR GENERALNY
LASÓW PAŃSTWOWYCH**
dr inż. Konrad Tomaszewski

¹ Art. 33 ust. 1 ustawy o lasach stanowi, że Lasami Państwowymi kieruje Dyrektor Generalny.

² Statut Państwowego Gospodarstwa Leśnego Lasy Państwowe określa, że w wykonaniu zadań ustawy o lasach Dyrektor Generalny wydaje decyzje i zarządzenia obowiązujące w Lasach Państwowych.

³ Art. 56 ust. 2 ustawy o lasach stanowi, że Dyrektor Generalny dysponuje środkami funduszu leśnego.

⁴ Art. 58 ust. 3a pkt 5 ustawy o lasach stanowi, że Dyrektor Generalny LP może przeznaczyć środki funduszu leśnego na opracowanie uproszczonych planów urządzenia lasu sporządzanych na zlecenie starostów dla lasów niestanowiących własności Skarbu Państwa należących do osób fizycznych.

Kod administracyjny	Nazwa powiatu	Stopień trudności prac u.l.	Orientacyjna cena zł/ha
1	2	3	4
0201	powiat bolesławiecki	1,28	44,31
0202	powiat dzierzoniowski	2,15	70,37
0203	powiat głogowski	1,48	50,49
0204	powiat górowski	1,39	47,69
0205	powiat jaworski	2,01	66,27
0206	powiat jeleniogórski	1,79	59,70
0207	powiat kamiennogórski	1,94	64,24
0208	powiat kłodzki	1,92	63,59
0209	powiat legnicki	1,59	53,70
0210	powiat lubański	1,85	61,63
0211	powiat lubiński	1,46	49,90
0212	powiat lwówecki	2,07	68,03
0213	powiat milicki	1,59	53,77
0214	powiat oleśnicki	1,49	50,81
0215	powiat oławski	1,61	54,24
0216	powiat polkowicki	1,36	46,87
0217	powiat strzeliński	2,06	67,76
0218	powiat średzki	2,05	67,51
0219	powiat świdnicki	2,14	70,24
0220	powiat trzebnicki	1,67	56,20
0221	powiat wałbrzyski	2,10	69,00
0222	powiat wołowski	1,60	54,04
0223	powiat wrocławski	1,83	60,90
0224	powiat ząbkowicki	2,15	70,47
0225	powiat zgorzelecki	1,50	51,14
0226	powiat złotoryjski	1,87	62,15
0261	powiat Jelenia Góra	1,79	59,70
0262	powiat Legnica	1,59	53,70
0264	powiat Wrocław	1,83	60,90
0265	powiat Wałbrzych	2,10	69,00
0401	powiat aleksandrowski	1,00	36,00
0402	powiat brodnicki	1,54	52,30
0403	powiat bydgoski	1,16	40,86
0404	powiat chełmiński	1,49	50,84
0405	powiat golubsko-dobrzyński	1,43	48,95
0406	powiat grudziądzki	1,60	54,00
0407	powiat inowrocławski	1,23	42,95
0408	powiat lipnowski	1,34	46,20
0409	powiat mogileński	1,70	56,89
0410	powiat nakielski	1,33	45,88
0411	powiat radziejowski	1,53	51,96
0412	powiat rypiński	1,44	49,05

1	2	3	4
0413	powiat sępoleński	1,68	56,27
0414	powiat świecki	1,19	41,68
0415	powiat toruński	1,17	41,10
0416	powiat tucholski	1,14	40,19
0417	powiat wąbrzeski	1,45	49,40
0418	powiat włocławski	1,51	51,30
0419	powiat żniński	1,47	50,02
0461	powiat Bydgoszcz	1,16	40,80
0462	powiat Grudziądz	1,60	54,00
0463	powiat Toruń	1,17	41,10
0464	powiat Włocławek	1,51	51,30
0601	powiat białski	1,67	55,98
0602	powiat biłgorajski	1,55	52,45
0603	powiat chełmski	1,68	56,55
0604	powiat hrubieszowski	1,80	60,07
0605	powiat janowski	1,43	48,98
0606	powiat krasnostawski	1,93	63,87
0607	powiat kraśnicki	1,78	59,35
0608	powiat lubartowski	1,87	62,00
0609	powiat lubelski	1,82	60,60
0610	powiat łęczyński	1,74	58,28
0611	powiat łukowski	1,43	48,88
0612	powiat opolski	2,02	66,67
0613	powiat parczewski	1,63	54,78
0614	powiat puławski	1,60	54,14
0615	powiat radzyński	1,84	61,11
0616	powiat rycki	1,57	53,12
0617	powiat świdnicki	1,82	60,52
0618	powiat tomaszowski	1,69	56,82
0619	powiat włodawski	1,42	48,66
0620	powiat zamojski	1,64	55,20
0661	powiat Biała Podlaska	1,78	59,33
0662	powiat Chełm	1,68	56,40
0663	powiat Lublin	1,82	60,60
0664	powiat Zamość	1,64	55,20
0801	powiat gorzowski	1,29	44,70
0802	powiat krośnieński	1,04	37,09
0803	powiat międzyrzecki	1,14	40,12
0804	powiat nowosolski	1,29	44,59
0805	powiat słubicki	1,21	42,25
0806	powiat strzelecko-drezdenecki	1,33	46,05
0807	powiat sulęciński	1,16	40,86
0808	powiat świebodziński	1,27	44,14
0809	powiat zielonogórski	1,13	39,90
0810	powiat żagański	1,32	45,50
0811	powiat żarski	1,16	40,74
0812	powiat wschowski	1,19	41,63
0861	powiat Gorzów Wielkopolski	1,29	44,70

1	2	3	4
0862	powiat Zielona Góra	1,13	39,90
1001	powiat bełchatowski	1,54	52,08
1002	powiat kutnowski	1,84	61,09
1003	powiat łaski	1,50	51,09
1004	powiat łęczycki	1,74	58,23
1005	powiat łowicki	1,74	58,26
1006	powiat łódzki wschodni	1,63	54,90
1007	powiat opoczyński	1,49	50,67
1008	powiat pabianicki	1,52	51,63
1009	powiat pajęczański	1,54	52,30
1010	powiat piotrkowski	1,56	52,80
1011	powiat poddębicki	1,44	49,23
1012	powiat radomszczański	1,53	51,76
1013	powiat rawski	1,66	55,83
1014	powiat sieradzki	1,43	48,78
1015	powiat skierniewicki	1,67	56,10
1016	powiat tomaszowski	1,50	51,11
1017	powiat wieluński	1,50	51,01
1018	powiat wieruszowski	1,22	42,72
1019	powiat zduńskowolski	1,49	50,81
1020	powiat zgierski	1,58	53,54
1021	powiat brzeziński	1,69	56,82
1061	powiat Łódź	1,63	54,90
1062	powiat Piotrków Trybunalski	1,56	52,80
1063	powiat Skierniewice	1,67	56,10
1201	powiat bocheński	2,11	69,15
1202	powiat brzeski	1,97	65,21
1203	powiat chrzanowski	1,44	49,30
1204	powiat dąbrowski	1,53	51,76
1205	powiat gorlicki	1,92	63,69
1206	powiat krakowski	1,71	57,30
1207	powiat limanowski	1,92	63,57
1208	powiat miechowski	1,67	56,22
1209	powiat myślenicki	1,89	62,55
1210	powiat nowosądecki	2,16	70,80
1211	powiat nowotarski	2,07	68,18
1212	powiat olkuski	1,38	47,41
1213	powiat oświęcimski	2,05	67,56
1214	powiat proszowicki	1,74	58,31
1215	powiat suski	1,92	63,57
1216	powiat tarnowski	1,89	62,70
1217	powiat tatrzański	2,07	68,10
1218	powiat wadowicki	2,09	68,80
1219	powiat wielicki	1,73	57,91
1261	powiat Kraków	1,71	57,30
1262	powiat Nowy Sącz	2,16	70,80
1263	powiat Tarnów	1,89	62,70
1401	powiat białobrzegi	1,61	54,41
1402	powiat ciechanowski	1,58	53,34

1	2	3	4
1403	powiat garwoliński	1,46	49,75
1404	powiat gostyniński	1,33	45,93
1405	powiat grodziski	1,70	57,14
1406	powiat grójecki	1,77	59,15
1407	powiat kozienicki	1,66	55,78
1408	powiat legionowski	1,41	48,28
1409	powiat lipski	1,71	57,19
1410	powiat łosicki	1,87	62,13
1411	powiat makowski	1,31	45,23
1412	powiat miński	1,63	54,98
1413	powiat mławski	1,46	49,95
1414	powiat nowodworski	1,18	41,36
1415	powiat ostrołęcki	1,08	38,40
1416	powiat ostrowski	1,36	46,77
1417	powiat otwocki	1,53	51,83
1418	powiat piaseczyński	1,72	57,51
1419	powiat płocki	1,59	53,70
1420	powiat płoński	1,67	55,95
1421	powiat pruszkowski	1,72	57,51
1422	powiat przasnyski	1,33	46,05
1423	powiat przysuski	1,91	63,42
1424	powiat pułtuski	1,41	48,31
1425	powiat radomski	1,70	57,00
1426	powiat siedlecki	1,90	63,00
1427	powiat sierpecki	1,62	54,54
1428	powiat sochaczewski	1,50	50,89
1429	powiat sokołowski	1,93	63,99
1430	powiat szydłowiecki	1,75	58,58
1432	powiat warszawski zachodni	1,11	39,37
1433	powiat węgrowski	1,45	49,47
1434	powiat wołomiński	1,37	46,97
1435	powiat wyszkowski	1,37	47,24
1436	powiat zwoleński	1,72	57,71
1437	powiat żuromiński	1,45	49,62
1438	powiat żyrardowski	1,70	56,87
1461	powiat Ostrołęka	1,08	38,40
1462	powiat Płock	1,59	53,70
1463	powiat Radom	1,70	57,00
1464	powiat Siedlce	1,90	63,00
1465	powiat Warszawa	1,11	39,30
1601	powiat brzeski	1,65	55,38
1602	powiat głubczycki	1,83	60,89
1603	powiat kędzierzyński-kozielski	1,51	51,26
1604	powiat kluczborski	1,48	50,39
1605	powiat krapkowicki	1,50	51,14
1606	powiat namysłowski	1,55	52,55
1607	powiat nyski	1,93	63,99
1608	powiat oleski	1,31	45,38
1609	powiat opolski	1,44	49,20

1	2	3	4
1610	powiat prudnicki	1,90	62,97
1611	powiat strzelecki	1,45	49,50
1661	powiat Opole	1,44	49,20
1801	powiat bieszczadzki	1,48	50,49
1802	powiat brzozowski	1,87	62,10
1803	powiat dębicki	1,71	57,41
1804	powiat jarosławski	1,66	55,80
1805	powiat jasielski	1,70	57,02
1806	powiat kolbuszowski	1,58	53,39
1807	powiat krośnieński	2,00	66,00
1808	powiat leżajski	1,65	55,35
1809	powiat lubaczowski	1,58	53,52
1810	powiat łańcucki	1,72	57,61
1811	powiat mielecki	1,45	49,57
1812	powiat niżański	1,33	46,02
1813	powiat przemyski	1,88	62,40
1814	powiat przeworski	1,82	60,62
1815	powiat ropczycko-sędziszowski	1,93	63,82
1816	powiat rzeszowski	1,86	61,80
1817	powiat sanocki	1,80	59,95
1818	powiat stalowowolski	1,31	45,35
1819	powiat strzyżowski	2,13	69,97
1820	powiat tarnobrzegi	1,22	42,60
1821	powiat leski	1,78	59,55
1861	powiat Krosno	2,00	66,00
1862	powiat Przemyśl	1,88	62,40
1863	powiat Rzeszów	1,86	61,80
1864	powiat Tarnobrzeg	1,22	42,60
2001	powiat augustowski	1,42	48,73
2002	powiat białostocki	1,65	55,50
2003	powiat bielski	1,61	54,31
2004	powiat grajewski	1,45	49,37
2005	powiat hajnowski	1,65	55,45
2006	powiat kolneński	1,25	43,47
2007	powiat łomżyński	1,30	45,00
2008	powiat moniecki	1,31	45,33
2009	powiat sejneński	1,38	47,51
2010	powiat siemiatycki	1,63	54,96
2011	powiat sokólski	1,78	59,35
2012	powiat suwalski	1,58	53,40
2013	powiat wysokomazowiecki	1,81	60,32
2014	powiat zambrowski	1,49	50,81
2061	powiat Białystok	1,65	55,50
2062	powiat Łomża	1,30	45,00
2063	powiat Suwałki	1,58	53,40
2201	powiat bytowski	1,22	42,50
2202	powiat chojnicki	1,10	38,88
2203	powiat człuchowski	1,05	37,39

1	2	3	4
2204	powiat gdański	1,74	58,20
2205	powiat kartuski	1,67	55,98
2206	powiat kościerski	1,25	43,47
2207	powiat kwidzyński	1,54	52,18
2208	powiat lęborski	1,52	51,71
2209	powiat malborski	1,72	57,61
2210	powiat nowodworski	1,78	59,55
2211	powiat pucki	1,57	53,17
2212	powiat słupski	1,39	47,70
2213	powiat starogardzki	1,31	45,43
2214	powiat tczewski	1,72	57,46
2215	powiat wejherowski	1,60	54,04
2216	powiat sztumski	1,58	53,37
2261	powiat Gdańsk	1,74	58,20
2262	powiat Gdynia	1,71	57,17
2263	powiat Słupsk	1,39	47,70
2264	powiat Sopot	1,71	57,17
2401	powiat będziński	1,48	50,29
2402	powiat bielski	2,19	71,70
2403	powiat cieszyński	2,24	73,25
2404	powiat częstochowski	1,31	45,30
2405	powiat gliwicki	1,63	54,90
2406	powiat kłobucki	1,39	47,76
2407	powiat lubliniecki	1,26	43,89
2408	powiat mikołowski	1,62	54,66
2409	powiat myszkowski	1,34	46,25
2410	powiat pszczyński	1,63	54,76
2411	powiat raciborski	1,48	50,54
2412	powiat rybnicki	1,64	55,20
2413	powiat tarnogórski	1,43	48,78
2414	powiat bieruńsko-lędziński	1,70	56,97
2415	powiat wodzisławski	1,64	55,31
2416	powiat zawierciański	1,37	47,14
2417	powiat żywiecki	2,16	70,86
2461	powiat Bielsko-Biała	2,19	71,70
2462	powiat Bytom	1,53	51,78
2463	powiat Chorzów	1,77	59,23
2464	powiat Częstochowa	1,31	45,30
2465	powiat Dąbrowa Górnicza	1,50	51,06
2466	powiat Gliwice	1,63	54,90
2467	powiat Jastrzębie-Zdrój	1,64	55,13
2468	powiat Jaworzno	1,36	46,82
2469	powiat Katowice	1,77	59,23
2470	powiat Mysłowice	1,77	59,23
2471	powiat Piekary Śląskie	1,31	45,31
2472	powiat Ruda Śląska	1,77	59,23
2473	powiat Rybnik	1,64	55,20
2474	powiat Siemianowice Śląskie	1,77	59,23

1	2	3	4
2475	powiat Sosnowiec	1,52	51,48
2476	powiat Świętochłowice	1,77	59,23
2477	powiat Tychy	1,66	55,90
2478	powiat Zabrze	1,62	54,59
2479	powiat Żory	1,64	55,31
2601	powiat buski	1,82	60,57
2602	powiat jędrzejowski	1,76	58,66
2603	powiat kazimierski	2,02	66,62
2604	powiat kielecki	1,69	56,70
2605	powiat konecki	1,51	51,21
2606	powiat opatowski	1,66	55,93
2607	powiat ostrowiecki	1,67	56,10
2608	powiat pińczowski	1,99	65,65
2609	powiat sandomierski	1,60	53,94
2610	powiat skarżyski	1,81	60,19
2611	powiat starachowicki	1,65	55,53
2612	powiat staszowski	1,62	54,54
2613	powiat włoszczowski	1,38	47,46
2661	powiat Kielce	1,69	56,70
2801	powiat bartoszycki	1,89	62,55
2802	powiat braniewski	1,82	60,69
2803	powiat działowski	1,36	46,79
2804	powiat elbląski	1,81	60,30
2805	powiat elcki	1,53	51,91
2806	powiat giżycki	1,67	56,17
2807	powiat iławski	1,64	55,23
2808	powiat kętrzyński	1,89	62,58
2809	powiat lidzbarski	1,72	57,69
2810	powiat mrągowski	1,62	54,61
2811	powiat nidzicki	1,35	46,42
2812	powiat nowomiejski	1,57	53,15
2813	powiat olecki	1,79	59,70
2814	powiat olsztyński	1,58	53,40
2815	powiat ostródzki	1,66	55,73
2816	powiat piski	1,21	42,38
2817	powiat szczycieński	1,27	44,06
2818	powiat goldapski	1,85	61,58
2819	powiat węgorzewski	1,85	61,43
2861	powiat Elbląg	1,81	60,30
2862	powiat Olsztyn	1,58	53,40
3001	powiat chodzieski	1,22	42,48
3002	powiat czarnkowsko-trzcianecki	1,05	37,54
3003	powiat gnieźnieński	1,44	49,15
3004	powiat gostyński	1,56	52,95
3005	powiat grodziski	1,38	47,32
3006	powiat jarociński	1,49	50,62
3007	powiat kaliski	1,20	42,00
3008	powiat kępiński	1,43	48,78
3009	powiat kolski	1,61	54,36

1	2	3	4
3010	powiat koniński	1,52	51,60
3011	powiat kościański	1,57	53,00
3012	powiat krotoszyński	1,67	56,12
3013	powiat leszczyński	1,45	49,50
3014	powiat międzychodzki	1,25	43,44
3015	powiat nowotomyski	1,27	44,19
3016	powiat obornicki	1,29	44,81
3017	powiat ostrowski	1,47	50,24
3018	powiat ostrzeszowski	1,23	42,90
3019	powiat pilski	1,32	45,45
3020	powiat pleszewski	1,43	48,75
3021	powiat poznański	1,58	53,40
3022	powiat rawicki	1,58	53,34
3023	powiat słupecki	1,26	43,74
3024	powiat szamotulski	1,34	46,20
3025	powiat średzki	1,55	52,55
3026	powiat śremski	1,59	53,82
3027	powiat turecki	1,25	43,52
3028	powiat wągrowiecki	1,51	51,36
3029	powiat wolsztyński	1,25	43,54
3030	powiat wrzesiński	1,48	50,54
3031	powiat złotowski	1,25	43,49
3061	powiat Kalisz	1,20	42,00
3062	powiat Konin	1,52	51,60
3063	powiat Leszno	1,45	49,50
3064	powiat Poznań	1,58	53,40
3201	powiat białogardzki	1,49	50,57
3202	powiat choszczeński	1,52	51,73
3203	powiat drawski	1,31	45,21
3204	powiat goleniowski	1,41	48,21
3205	powiat gryficki	1,66	55,83
3206	powiat gryfiński	1,55	52,55
3207	powiat kamieński	1,51	51,31
3208	powiat kołobrzeski	1,59	53,74
3209	powiat koszaliński	1,50	51,00
3210	powiat myśliborski	1,49	50,62
3211	powiat policki	1,34	46,10
3212	powiat pyrzycki	1,74	58,33
3213	powiat sławieński	1,56	52,90
3214	powiat stargardzki	1,58	53,32
3215	powiat szczecinecki	1,38	47,32
3216	powiat świdwiński	1,60	53,97
3217	powiat walecki	1,20	42,00
3218	powiat łobeski	1,57	53,10
3261	powiat Koszalin	1,50	51,00
3262	powiat Szczecin	1,34	46,30
3263	powiat Świnoujście	1,42	48,68

DECYZJA NR 179
DYREKTORA GENERALNEGO LASÓW PAŃSTWOWYCH

z dnia 29 czerwca 2017 r.

w sprawie zatwierdzenia planu finansowego i rzeczowego działań
Centrum Szkolenia Strzeleckiego Lasów Państwowych do końca roku 2017

GS.0210.2.2017

Na podstawie art. 33 ust. 1 ustawy z dnia 28 września 1991 r. o lasach¹ (tj. z 2017 r. Dz. U. z 5 kwietnia 2017 r. poz. 788), w związku z § 6 Statutu Państwowego Gospodarstwa Leśnego Lasy Państwowe², nadanego zarządzeniem nr 50 Ministra Ochrony Środowiska, Zasobów Naturalnych i Leśnictwa z dnia 18 maja 1994 r., w wykonaniu zadania Dyrektora Generalnego Lasów Państwowych wynikającego z § 8 ust. 1 pkt 7 Statutu Państwowego Gospodarstwa Leśnego Lasy Państwowe³, ustalam, co następuje:

§ 1

W związku z zapisami § 28 pkt 1 Zarządzenia nr 21 Dyrektora Generalnego Lasów Państwowych z dnia 31 maja 2017 r., znak: OR.0140.2.2017, w sprawie utworzenia innej jednostki organizacyjnej Lasów Państwowych nieposiadającej osobowości prawnej o zasięgu krajowym – Centrum Szkolenia Strzeleckiego Lasów Państwowych im. Jana Wendy w Plaskoszu k. Tucholi, zawartymi w

rozdziale piątym „Postanowienia szczególne dotyczące Centrum w pierwszej fazie jego funkcjonowania”, zatwierdzam Plan finansowy i rzeczowy działań Centrum do końca roku 2017, stanowiący załącznik do niniejszej decyzji. *(Załącznika nie drukujemy – przyp. red.)*.

§ 2

Decyzja wchodzi w życie z dniem podpisania.

DYREKTOR GENERALNY
LASÓW PAŃSTWOWYCH
dr inż. Konrad Tomaszewski

¹ Art. 33. 1. ustawy z dnia 28 września 1991 r. o lasach (tj. Dz.U. z 2017 r. poz. 788) stanowi, że „Lasami Państwowymi kieruje Dyrektor Generalny przy pomocy dyrektorów regionalnych dyrekcji Lasów Państwowych”.

² Statut Państwowego Gospodarstwa Leśnego Lasy Państwowe został nadany zarządzeniem nr 50 Ministra Ochrony Środowiska, Zasobów Naturalnych i Leśnictwa z dnia 18 maja 1994 r.; w § 6 Statutu Lasów Państwowych stanowi, że w wykonaniu zadań określonych przez ustawę (o lasach) oraz przepisy wykonawcze do ustawy, a także innych przepisów prawnych, Dyrektor Generalny wydaje zarządzenia i decyzje obowiązujące w Lasach Państwowych.

³ W § 8 ust. 1 pkt 7 Statutu Lasów Państwowych stanowi, że „Dyrektor Generalny ustala w szczególności zasady tworzenia, łączenia, dzielenia, likwidacji i działania zakładów”.

DECYZJA NR 180
DYREKTORA GENERALNEGO LASÓW PAŃSTWOWYCH

z dnia 30 czerwca 2017 r.

w sprawie ustaleń przyjętych przez Dyrektora Generalnego Lasów Państwowych
w trakcie narady odbytej z kierownikami komórek organizacyjnych
Dyrekcji Generalnej Lasów Państwowych oraz dyrektorami: Centrum Informacyjnego Lasów Państwowych,
Centrum Koordynacji Projektów Środowiskowych,
Zakładu Informatyki Lasów Państwowych,
Ośrodka Rozwojowo-Wdrożeniowego Lasów Państwowych

GD.001.10.2017

Na podstawie art. 33 ust. 1 ustawy z dnia 28 września 1991 r. o lasach¹, w związku z § 6 Statutu Państwowego Gospodarstwa Leśnego Lasy Państwowe² – w wykonaniu zadania Dyrektora Generalnego Lasów Państwowych, wynikającego m.in. z całości kształtu obowiązków nałożonych na Dyrektora Generalnego

Lasów Państwowych jako reprezentanta pracodawcy, skutkujących w szczególności nakazem zapewnienia przez niego należytej funkcjonalności Dyrekcji Generalnej Lasów Państwowych (DGLP)
– postanawiam, co następuje:

¹ Art. 33. 1. ustawy z dnia 28 września 1991 r. o lasach (tj. Dz. U. z 2017 r. poz. 788) stanowi, że „Lasami Państwowymi kieruje Dyrektor Generalny przy pomocy dyrektorów regionalnych dyrekcji Lasów Państwowych”.

² Statut Państwowego Gospodarstwa Leśnego Lasy Państwowe został nadany zarządzeniem nr 50 Ministra Ochrony Środowiska, Zasobów Naturalnych i Leśnictwa z dnia 18 maja 1994 r.; w § 6 Statutu Lasów Państwowych stanowi, że w wykonaniu zadań określonych przez ustawę (o lasach) oraz przez przepisy wykonawcze do ustawy, a także innych przepisów prawnych, Dyrektor Generalny wydaje zarządzenia i decyzje obowiązujące w Lasach Państwowych.

§ 1

Jako wiążące kierowników komórek organizacyjnych DGLP przyjmuję ustalenia z narady, która odbyła się w dniu **28 czerwca 2017 r.**, zawarte w załączniku nr 1 do niniejszej decyzji. (*Załącznika nie drukujemy – przyp. red.*)

§ 2

Decyzja wchodzi w życie z dniem podpisania i podlega upublicznieniu z wykorzystaniem, funkcjonującego w ramach DGLP, elek-

tronicznego systemu zarządzania dokumentami (EZD) lub doręczeniu do komórek organizacyjnych DGLP funkcjonujących jeszcze poza tym systemem.

**DYREKTOR GENERALNY
LASÓW PAŃSTWOWYCH
dr inż. Konrad Tomaszewski**

DECYZJA NR 181 DYREKTORA GENERALNEGO LASÓW PAŃSTWOWYCH

z dnia 30 czerwca 2017 r.

w sprawie przyjęcia do realizacji w roku 2017 nowych przedsięwzięć drogowych, finansowanych z wykorzystaniem środków funduszu leśnego, polegających na budowie lub przebudowie dróg wewnętrznych, będących drogami leśnymi oraz budowie, przebudowie lub istotnym remontowaniu drogowej infrastruktury technicznej w ramach wspomaganie przez Lasy Państwowe administracji publicznej

EI.770.11.2017

Na podstawie art. 33 ust. 1 ustawy z dnia 28 września 1991 r. o lasach¹, zwanej dalej ustawą o lasach, w związku z § 6 Statutu Państwowego Gospodarstwa Leśnego Lasy Państwowe² – w wykonaniu zadań Dyrektora Generalnego Lasów Państwowych, wynikających z uprawnień i obowiązków Dyrektora Generalnego Lasów Państwowych, określonych w:

- 1) art. 33 ust. 3 pkt 3 ustawy o lasach, stanowiącym, że Dyrektor Generalny Lasów Państwowych inicjuje, organizuje oraz koordynuje przedsięwzięcia na rzecz ochrony lasu, racjonalnej gospodarki leśnej i rozwoju leśnictwa;
- 2) art. 33 ust. 3 pkt 8 ustawy o lasach, stanowiącym, że Dyrektor Generalny Lasów Państwowych organizuje wspólne przedsięwzięcia jednostek organizacyjnych Lasów Państwowych;
- 3) art. 56 ust. 2 ustawy o lasach, stanowiącym, że Dyrektor Generalny Lasów Państwowych dysponuje środkami związanymi z funduszem leśnym –

– mając na względzie: (1) postanowienia Zarządzenia nr 22 Dyrektora Generalnego Lasów Państwowych z dnia 7 czerwca 2017 r. w sprawie realizacji w Lasach Państwowych, z wykorzystaniem środków związanych z funduszem leśnym, wspólnych przedsięwzięć jednostek organizacyjnych o charakterze infrastrukturalnym, mających związek z gospodarką leśną lub inną uprawnioną działalnością Lasów Państwowych, z uwzględnieniem zintegrowania tych przedsięwzięć z działalnością Lasów Państwowych w zakresie wspomaganie administracji publicznej (znak sprawy: EI.770.11.2017); (2) nabór i weryfikacje wystąpień nadleśnictw, które złożyły wnioski w zakresie budowy oraz przebudowy leśnych dróg wewnętrznych lub/ oraz wspomaganie administracji publicznej w zakresie budowy, przebudowy lub istotnego remontowania drogowej infrastruktury technicznej, dokonane do czasu wydania niniejszej decyzji przez Wydział Infrastruktury Dyrekcji Generalnej Lasów Państwowych – postanawiam, co następuje:

§ 1

W wykonaniu § 17 Zarządzenia nr 22 Dyrektora Generalnego Lasów Państwowych z dnia 7 czerwca 2017 r. ustala się:

- 1) sumaryczne zapotrzebowanie na środki, związane z funduszem leśnym, wynikające z:
 - a) wniosków zintegrowanych:
$$S_1 = 24\,536\,800,00 \text{ zł},$$
 - b) wniosków dotyczących budowy lub przebudowy drogi (dróg) wewnętrznych:
$$S_2 = 55\,857\,699,00 \text{ zł},$$
 - c) wniosków dotyczących finansowania budowy, przebudowy lub istotnego remontowania drogowej infrastruktury technicznej w ramach wspomaganie przez Lasy Państwowe administracji publicznej:
$$S_3 = 123\,458\,300,00 \text{ zł};$$
- 2) pule środków, związanych z funduszem leśnym, do przeznaczenia na finansowanie przedsięwzięć w realizacji:
 - a) wniosków zintegrowanych:
$$P_{1zint} = 8\,962\,546,47 \text{ zł},$$
 - b) wniosków dotyczących budowy lub przebudowy drogi (dróg) wewnętrznych:
$$P_{1bud} = 17\,852\,728,16 \text{ zł},$$
 - c) wniosków dotyczących finansowania budowy, przebudowy lub istotnego remontowania drogowej infrastruktury technicznej w ramach wspomaganie przez Lasy Państwowe administracji publicznej:
$$P_{1adm} = 28\,184\,725,37 \text{ zł}.$$

§ 2

1. W wykonaniu § 20 ust. 1, a także § 21 ust. 2 oraz § 22 ust. 1 Zarządzenia nr 22 Dyrektora Generalnego Lasów Państwowych z dnia 7 czerwca 2017 r., tworzy się listę wniosków zintegrowa-

¹ Art. 33. 1. ustawy z dnia 28 września 1991 r. o lasach (Dz. U. z 2017 r. poz.788 z późn. zm.) stanowi, że „Lasami Państwowymi kieruje Dyrektor Generalny przy pomocy dyrektorów regionalnych dyrekcji Lasów Państwowych”.

² Statut Państwowego Gospodarstwa Leśnego Lasy Państwowe został nadany zarządzeniem nr 50 Ministra Ochrony Środowiska, Zasobów Naturalnych i Leśnictwa z dnia 18 maja 1994 r.; w § 6 Statutu Lasów Państwowych stanowi, że w wykonaniu zadań określonych przez ustawę (o lasach) oraz przez przepisy wykonawcze do ustawy, a także innych przepisów prawnych, Dyrektor Generalny wydaje zarządzenia i decyzje obowiązujące w Lasach Państwowych.

nych przyjętych do realizacji w roku 2017 wraz z listą rezerwową, stanowiące Załącznik nr 1 do niniejszej decyzji. (*Załączników nie drukujemy – przyp. red.*).

2. W wykonaniu § 20 ust. 3, a także § 21 ust. 2 oraz § 22 ust. 1 Zarządzenia nr 22 Dyrektora Generalnego Lasów Państwowych z dnia 7 czerwca 2017 r., tworzy się listę wniosków dotyczących budowy lub przebudowy dróg wewnętrznych przyjętych do realizacji w roku 2017 wraz z listą rezerwową, stanowiące Załącznik nr 2 do niniejszej decyzji.
3. W wykonaniu § 20 ust. 3, a także § 21 ust. 2 oraz § 22 ust. 1 Zarządzenia nr 22 Dyrektora Generalnego Lasów Państwowych z dnia 7 czerwca 2017 r., tworzy się listę wniosków dotyczących finansowania budowy, przebudowy lub istotnego remontowania drogowej infrastruktury technicznej w ramach wspomagania przez Lasy Państwowe administracji publicznej przyjętych do realizacji w roku 2017 wraz z listą rezerwową, stanowiące Załącznik nr 3 do niniejszej decyzji.

§ 3

1. W wykonaniu § 15 ust. 3 oraz § 21 ust. 2 Zarządzenia nr 22 Dyrektora Generalnego Lasów Państwowych z dnia 7 czerwca 2017 r., wnioski, które nie rokują nadziei na urzeczywistnienie w danym roku gospodarczym ze względu na aktualny stopień przygotowania przedsięwzięcia do realizacji, zostały odrzucone.
2. W wykonaniu § 15 ust. 4 Zarządzenia nr 22 Dyrektora Generalnego Lasów Państwowych z dnia 7 czerwca 2017 r., wnioski odrzucone oraz te, które nie zostały ujęte na liście wniosków, o której mowa w § 20 ust. 2 i 3 Zarządzenia nr 22 Dyrektora Generalnego Lasów Państwowych z dnia 7 czerwca 2017 r., stanowią Załącznik nr 4 do niniejszej decyzji.

§ 4

Mając na uwadze przepisy § 15 oraz § 21 Zarządzenia nr 22 Dyrektora Generalnego Lasów Państwowych z dnia 7 czerwca 2017 r., a także uwzględniając:

- a) czynniki społeczne, w tym urzeczywistnianie misji Lasów Państwowych – w tym zakresie, w jakim wiąże się ona z przyczynianiem się Lasów Państwowych do rozwoju terenów niezurbanizowanych;
- b) zwiększenie atrakcyjności nadleśnictw oraz jednostek samorządu terytorialnego poprzez podnoszenie potencjału turystycznego z wykorzystaniem naturalnych walorów turystycznych;
- c) udostępnianie obiektów dziedzictwa kulturowego, miejsc wypoczynku, uprawiania turystyki, w tym turystyki krajoznawczej, przechowywania materialnych świadectw przeszłości, rehabilitacji, dokonywania promocji polskiego modelu leśnictwa i ochrony przyrody, jak również przeprowadzania edukacji przyrodniczo-leśnej i historycznej, w ramach urzeczywistniania koncepcji Wielkiego Szlaku,

– po dokonaniu korekt list wniosków tworzy się następujące listy dodatkowe:

- 1) w wykonaniu § 21 ust. 2 oraz § 22 ust. 1 Zarządzenia nr 22 Dyrektora Generalnego Lasów Państwowych z dnia 7 czerwca 2017 r. tworzy się dodatkową listę wniosków zintegrowanych przyjętych do realizacji w roku 2017, stanowiącą Załącznik nr 5 do niniejszej decyzji;
- 2) w wykonaniu § 21 ust. 2 oraz § 22 ust. 1 Zarządzenia nr 22 Dyrektora Generalnego Lasów Państwowych z dnia 7 czerwca 2017 r. tworzy się dodatkową listę wniosków dotyczących budowy lub przebudowy dróg wewnętrznych przyjętych do realizacji w roku 2017, stanowiącą Załącznik nr 6 do niniejszej decyzji;
- 3) w wykonaniu § 21 ust. 2 oraz § 22 ust. 1 Zarządzenia nr 22 Dyrektora Generalnego Lasów Państwowych z dnia 7 czerwca 2017 r. tworzy się dodatkową listę wniosków dotyczących finansowania budowy, przebudowy lub istotnego remontowania drogowej infrastruktury technicznej w ramach wspomagania przez Lasy Państwowe administracji publicznej przyjętych do realizacji w roku 2017, stanowiącą Załącznik nr 7 do niniejszej decyzji.

§ 5

1. Stosownie do § 22 ust. 2 Zarządzenia nr 22 Dyrektora Generalnego Lasów Państwowych z dnia 7 czerwca 2017 r. nadleśnictwa wymienione w załącznikach od nru 1 do nru 6 przystąpią do spisania porozumień, których wzory będą wprowadzone odrębną decyzją zarządczą.
2. Stosownie do § 22 ust. 4 Zarządzenia nr 22 Dyrektora Generalnego Lasów Państwowych z dnia 7 czerwca 2017 r. nadleśnictwa wymienione w załącznikach od nru 1 do nru 3 jako rezerwowe mogą przystąpić do spisania porozumień, o których mowa powyżej, tylko w przypadkach opisanych w cytowanym przepisie.

§ 6

Niniejsza decyzja wchodzi w życie z dniem podjęcia.

**DYREKTOR GENERALNY
LASÓW PAŃSTWOWYCH
dr inż. Konrad Tomaszewski**

DECYZJA NR 182
DYREKTORA GENERALNEGO LASÓW PAŃSTWOWYCH

z dnia 5 lipca 2017 r.

**w sprawie wydzielenia z rezerwy ogólnej funduszu leśnego dodatkowych środków
na finansowanie wniosku dotyczącego przedsięwzięcia publicznego**

EI.770.11.2017

Na podstawie art. 33 ust. 1 ustawy z dnia 28 września 1991 r. o lasach¹, zwanej dalej ustawą o lasach, w związku z § 6 Statutu Państwowego Gospodarstwa Leśnego Lasy Państwowe² – w wykonaniu zadań Dyrektora Generalnego Lasów Państwowych, wynikających z uprawnień i obowiązków Dyrektora Generalnego Lasów Państwowych, określonych w:

- 1) art. 33 ust. 3 pkt 3 ustawy o lasach, stanowiącym, że Dyktor Generalny Lasów Państwowych inicjuje, organizuje oraz koordynuje przedsięwzięcia na rzecz ochrony lasu, racjonalnej gospodarki leśnej i rozwoju leśnictwa;
- 2) art. 33 ust. 3 pkt 8 ustawy o lasach, stanowiącym, że Dyktor Generalny Lasów Państwowych organizuje wspólne przedsięwzięcia jednostek organizacyjnych Lasów Państwowych;
- 3) art. 56 ust. 2 ustawy o lasach, stanowiącym, że Dyktor Generalny Lasów Państwowych dysponuje środkami, związanymi z funduszem leśnym –

– mając na względzie: (1) postanowienia § 22 ust. 4 Zarządzenia nr 22 Dyrektora Generalnego Lasów Państwowych z dnia 7 czerwca 2017 r. w sprawie realizacji w Lasach Państwowych, z wykorzystaniem środków związanych z funduszem leśnym, wspólnych przedsięwzięć jednostek organizacyjnych o charakterze infrastrukturalnym, mających związek z gospodarką leśną lub inną uprawnioną działalnością Lasów Państwowych, z uwzględnieniem zintegrowania tych przedsięwzięć z działalnością Lasów Państwowych w zakresie wspomagania administracji publicznej (znak sprawy: EI.770.11.2017); (2) a także treść Załącznika nr 3 (Lista wniosków rezerwowych) do Decyzji nr 181 Dyrektora Generalnego Lasów Państwowych z dnia 30 czerwca 2017 r. w sprawie przyjęcia do realizacji w roku 2017 nowych przedsięwzięć drogowych, finansowanych z wykorzystaniem środków funduszu leśnego, polegających na budowie lub przebudowie dróg wewnętrznych, będących drogami leśnymi oraz budowie, przebudowie lub istotnym remontowaniu drogowej infrastruktury technicznej w ramach wspomagania przez Lasy Państwowe administracji publicznej – postanawiam, co następuje:

§ 1

1. W wykonaniu § 22 ust. 4 Zarządzenia nr 22 Dyrektora Generalnego Lasów Państwowych z dnia 7 czerwca 2017 r. wydziela się z rezerwy ogólnej funduszu leśnego na rzecz Nadleśnictwa Tuchola dodatkowe środki na finansowanie wniosku dotyczącego przedsięwzięcia publicznego o nazwie „Rozbudowa dróg publicznych kategorii gminnej nr 010713C (ul. Budowlana) oraz nr 010788C (ul. Plaskosz) w mieście Tuchola” w kwocie 1 000 000 zł.

2. Przedmiotowe przedsięwzięcie wspólne Nadleśnictwa Tuchola i Gminy Tuchola dotyczy drogi dojazdowej do Centrum Szkolenia Strzeleckiego w Plaskoszu, powołanego Zarządzeniem nr 21 Dyrektora Generalnego Lasów Państwowych z dnia 31 maja 2017 r. w sprawie utworzenia innej jednostki organizacyjnej Lasów Państwowych nieposiadającej osobowości prawnej o zasięgu krajowym – Centrum Szkolenia Strzeleckiego Lasów Państwowych im. Jana Wendy w Plaskoszu k. Tucholi.

§ 2

Stosownie do § 22 ust. 2 Zarządzenia nr 22 Dyrektora Generalnego Lasów Państwowych z dnia 7 czerwca 2017 r. Nadleśnictwo Tuchola niezwłocznie spíše porozumienie, o którym mowa w Decyzji nr 183 Dyrektora Generalnego Lasów Państwowych z dnia 5 lipca 2017 r. w sprawie wzorów porozumień i wzoru umowy na realizację w Lasach Państwowych, z wykorzystaniem środków związanych z funduszem leśnym, wspólnych przedsięwzięć jednostek organizacyjnych o charakterze infrastrukturalnym mających związek z gospodarką leśną lub inną uprawnioną działalnością Lasów Państwowych, z uwzględnieniem zintegrowania tych przedsięwzięć z działalnością Lasów Państwowych w zakresie wspomagania administracji publicznej.

§ 3

Niniejsza decyzja wchodzi w życie z dniem podjęcia.

**DYREKTOR GENERALNY
LASÓW PAŃSTWOWYCH**
dr inż. Konrad Tomaszewski

¹ Art. 33. 1. ustawy z dnia 28 września 1991 r. o lasach (Dz. U. z 2017 r. poz.788 z późn. zm.) stanowi, że „Lasami Państwowymi kieruje Dyktor Generalny przy pomocy dyrektorów regionalnych dyrekcji Lasów Państwowych”.

² Statut Państwowego Gospodarstwa Leśnego Lasy Państwowe został nadany zarządzeniem nr 50 Ministra Ochrony Środowiska, Zasobów Naturalnych i Leśnictwa z dnia 18 maja 1994 r.; w § 6 Statut Lasów Państwowych stanowi, że w wykonaniu zadań określonych przez ustawę (o lasach) oraz przez przepisy wykonawcze do ustawy, a także innych przepisów prawnych, Dyktor Generalny wydaje zarządzenia i decyzje obowiązujące w Lasach Państwowych.

DECYZJA NR 183
DYREKTORA GENERALNEGO LASÓW PAŃSTWOWYCH

z dnia 5 lipca 2017 r.

**w sprawie wzorów porozumień i wzoru umowy na realizację w Lasach Państwowych,
z wykorzystaniem środków związanych z funduszem leśnym, wspólnych przedsięwzięć jednostek organizacyjnych
o charakterze infrastrukturalnym mających związek z gospodarką leśną lub inną uprawnioną działalnością
Lasów Państwowych, z uwzględnieniem zintegrowania tych przedsięwzięć
z działalnością Lasów Państwowych w zakresie wspomagania administracji publicznej**

EI.770.11.2017

Na podstawie art. 33 ust. 1 ustawy z dnia 28 września 1991 r. o lasach¹, zwanej dalej ustawą o lasach, w związku z § 6 Statutu Państwowego Gospodarstwa Leśnego Lasy Państwowe² – w wykonaniu zadań Dyrektora Generalnego Lasów Państwowych, wynikających z uprawnień i obowiązków Dyrektora Generalnego Lasów Państwowych, określonych w:

- 1) art. 33 ust. 3 pkt 3 ustawy o lasach, stanowiącym, że Dyrektor Generalny Lasów Państwowych inicjuje, organizuje oraz koordynuje przedsięwzięcia na rzecz ochrony lasu, racjonalnej gospodarki leśnej i rozwoju leśnictwa;
- 2) art. 33 ust. 3 pkt 8 ustawy o lasach, stanowiącym, że Dyrektor Generalny Lasów Państwowych organizuje wspólne przedsięwzięcia jednostek organizacyjnych Lasów Państwowych;
- 3) art. 56 ust. 2 ustawy o lasach, stanowiącym, że Dyrektor Generalny Lasów Państwowych dysponuje środkami związanymi z funduszem leśnym –

– mając na względzie postanowienia § 22 ust. 3 oraz § 30 Zarządzenia nr 22 Dyrektora Generalnego Lasów Państwowych z dnia 7 czerwca 2017 r. w sprawie realizacji w Lasach Państwowych, z wykorzystaniem środków związanych z funduszem leśnym, wspólnych przedsięwzięć jednostek organizacyjnych o charakterze infrastrukturalnym, mających związek z gospodarką leśną lub inną uprawnioną działalnością Lasów Państwowych, z uwzględnieniem zintegrowania tych przedsięwzięć z działalnością Lasów Państwowych w zakresie wspomagania administracji publicznej (znak sprawy: EI.770.11.2017) – postanawiam, co następuje:

§ 1

1. Stosownie do § 22 ust. 3 Zarządzenia nr 22 Dyrektora Generalnego Lasów Państwowych z dnia 7 czerwca 2017 r. wprowadza się do stosowania wzory porozumień pomiędzy Dyrektorem Generalnym Lasów Państwowych a nadleśniczym na realizację infrastrukturalnych przedsięwzięć wspólnych, realizowanych z wykorzystaniem środków związanych z funduszem leśnym, które stanowią załączniki nr 1, nr 2 i nr 3 do niniejszej decyzji. (*Załączników nie drukujemy – przyp. red.*)
2. Stosownie do § 30 ust. 2 Zarządzenia nr 22 Dyrektora Generalnego Lasów Państwowych z dnia 7 czerwca 2017 r. wprowadza się do stosowania wzór umowy pomiędzy nadleśniczym a

jednostką samorządu terytorialnego lub inną jednostką administracji publicznej na realizację infrastrukturalnych przedsięwzięć wspólnych realizowanych wspólnie z jednostkami samorządu terytorialnego w ramach wspomagania administracji publicznej, który stanowi załącznik nr 4 do niniejszej decyzji.

§ 2

Powołane powyżej załączniki, tj.:

- 1) załącznik nr 1, będący wzorem porozumienia pomiędzy Dyrektorem Generalnym Lasów Państwowych a nadleśniczym na realizację wspólnych przedsięwzięć wewnętrznych;
 - 2) załącznik nr 2, będący wzorem porozumienia pomiędzy Dyrektorem Generalnym Lasów Państwowych a nadleśniczym na realizację wspólnych przedsięwzięć publicznych z jednostkami samorządu terytorialnego lub inną jednostką administracji publicznej;
 - 3) załącznik nr 3, będący wzorem porozumienia pomiędzy Dyrektorem Generalnym Lasów Państwowych a nadleśniczym na realizację wspólnych przedsięwzięć zintegrowanych obejmujących przedsięwzięcia, o których mowa w pkt 1 i 2;
 - 4) załącznik nr 4, będący wzorem umowy pomiędzy nadleśniczym a jednostką samorządu terytorialnego lub inną jednostką administracji publicznej na realizację wspólnych przedsięwzięć publicznych realizowanych z jednostkami samorządu terytorialnego i objętych porozumieniami, o których mowa w załącznikach nr 2 i nr 3 –
- stanowią integralną część niniejszej decyzji.

§ 3

Niniejsza decyzja wchodzi w życie z dniem podjęcia.

**DYREKTOR GENERALNY
LASÓW PAŃSTWOWYCH**
dr inż. Konrad Tomaszewski

¹ Art. 33. 1. ustawy z dnia 28 września 1991 r. o lasach (Dz. U. z 2017 r. poz.788 z późn. zm.) stanowi, że „Lasami Państwowymi kieruje Dyrektor Generalny przy pomocy dyrektorów regionalnych dyrekcji Lasów Państwowych”.

² Statut Państwowego Gospodarstwa Leśnego Lasy Państwowe został nadany zarządzeniem nr 50 Ministra Ochrony Środowiska, Zasobów Naturalnych i Leśnictwa z dnia 18 maja 1994 r.; w § 6 Statutu Lasów Państwowych stanowi, że w wykonaniu zadań określonych przez ustawę (o lasach) oraz przez przepisy wykonawcze do ustawy, a także innych przepisów prawnych, Dyrektor Generalny wydaje zarządzenia i decyzje obowiązujące w Lasach Państwowych.

DECYZJA NR 184
DYREKTORA GENERALNEGO LASÓW PAŃSTWOWYCH

z dnia 5 lipca 2017 r.

**w sprawie ustaleń przyjętych przez Dyrektora Generalnego Lasów Państwowych
w trakcie narady odbytej w Warszawie w dniu 3 lipca 2017 r. z dyrektorami regionalnych dyrekcji Lasów Państwowych,
dyrektorami zakładów o zasięgu krajowym, kierownikami komórek organizacyjnych Dyrekcji Generalnej Lasów Państwowych,
przedstawicielami Ministerstwa Środowiska, ogólnokrajowych organizacji
związków zawodowych działających w leśnictwie i innymi zaproszonymi osobami**

GD.0050.5.2017

Na podstawie art. 33 ust. 1 ustawy z dnia 28 września 1991 r. o lasach¹, w związku z § 6 Statutu Państwowego Gospodarstwa Leśnego Lasy Państwowe² – w wykonaniu zadania Dyrektora Generalnego Lasów Państwowych, określonego m.in. w art. 33 ust. 3 pkt 1a ustawy o lasach³ – postanawiam, co następuje:

§ 1

Jako wiążące dyrektorów regionalnych dyrekcji Lasów Państwowych, dyrektorów zakładów o zasięgu krajowym oraz kierowników komórek organizacyjnych DGLP przyjmuję ustalenia z narady, o której mowa w tytule decyzji, zawarte w załączniku nr 1 do niniejszej decyzji. (*Załącznika nie drukujemy – przyp. red.*).

§ 2

Decyzja wchodzi w życie z dniem podpisania i podlega doręczeniu do dyrektorów regionalnych dyrekcji Lasów Państwowych, dyrektorów zakładów o zasięgu krajowym oraz kierowników komórek organizacyjnych Dyrekcji Generalnej Lasów Państwowych.

**DYREKTOR GENERALNY
LASÓW PAŃSTWOWYCH**
dr inż. Konrad Tomaszewski

¹ Art. 33. 1. ustawy z dnia 28 września 1991 r. o lasach (tj. Dz. U. z 2015 r. poz. 2100 ze zmianami) stanowi, że „Lasami Państwowymi kieruje Dyrektor Generalny przy pomocy dyrektorów regionalnych dyrekcji Lasów Państwowych”.

² Statut Państwowego Gospodarstwa Leśnego Lasy Państwowe został nadany zarządzeniem nr 50 Ministra Ochrony Środowiska, Zasobów Naturalnych i Leśnictwa z dnia 18 maja 1994 r.; w § 6 Statutu Lasów Państwowych stanowi, że w wykonaniu zadań określonych przez ustawę (o lasach) oraz przez przepisy wykonawcze do ustawy, a także innych przepisów prawnych, Dyrektor Generalny wydaje zarządzenia i decyzje obowiązujące w Lasach Państwowych.

³ Przepis art. 33 ust. 2 pkt 1a ustawy o lasach stanowi, że Dyrektor Generalny Lasów Państwowych inicjuje, koordynuje oraz nadzoruje działalność dyrektorów regionalnych dyrekcji Lasów Państwowych oraz kierowników innych jednostek organizacyjnych Lasów Państwowych o zasięgu krajowym.

DECYZJA NR 187
DYREKTORA GENERALNEGO LASÓW PAŃSTWOWYCH

z dnia 11 lipca 2017 r.

w sprawie przeprowadzenia konkursu dla użytkowników Business Objects
pt. „Raportujemy na mapie”

OI.0414.13.2017

Na podstawie art. 33 ust. 1 ustawy z dnia 28 września 1991 r. o lasach¹, w związku z § 6² Statutu Państwowego Gospodarstwa Leśnego Lasy Państwowe – w wykonaniu zadania Dyrektora Generalnego Lasów Państwowych, określonego w art. 33 ust. 3 pkt 3³ i 5⁴ ustawy z dnia 28 września 1991 r. o lasach oraz § 8 ust. 1 pkt 6⁵, a także ust. 2 pkt 7⁶ Statutu Państwowego Gospodarstwa Leśnego Lasy Państwowe, mając na względzie, iż:

- 1) zgodnie z art. 33 ust. 3 pkt 3 ustawy z dnia 28 września 1991 r. o lasach organizacja konkursu pt. „Raportujemy na mapie”, którego jednym z celów jest upowszechnianie raportów Business Intelligence, jest organizacją przedsięwzięcia na rzecz rozwoju leśnictwa;
 - 2) zgodnie z art. 33 ust. 3 pkt 5 ustawy z dnia 28 września 1991 r. o lasach organizacja konkursu pt. „Raportujemy na mapie”, którego jednym z celów jest spopularyzowanie mechanizmu przekazywania raportów z jednostek organizacyjnych Państwowego Gospodarstwa Leśnego Lasy Państwowe do katalogu dostępnego dla wszystkich użytkowników Lasów Państwowych, jest zadaniem w zakresie kształcenia zasobów pracy w Państwowym Gospodarstwie Leśnym Lasy Państwowe
- postanawiam, co następuje:

§ 1

1. Wydział Informatyki DGLP zorganizuje konkurs pt. „Raportujemy na mapie”.
2. Głównym celem konkursu jest doskonalenie umiejętności oraz upowszechnienie raportów Business Intelligence wśród wszystkich użytkowników Państwowego Gospodarstwa Leśnego Lasy Państwowe, w tym:
 - a) propagowanie nowych technik informatycznych dedykowanych pracownikom LP,
 - b) spopularyzowanie mechanizmu przekazywania raportów z jednostek do katalogu dostępnego dla wszystkich użytkowników,
 - c) nagrodzenie autorów najlepszych raportów Business Intelligence, z wykorzystaniem narzędzi Galigeo.

§ 2

1. Przedmiotem konkursu jest stworzenie przez pracowników PGL LP raportów Business Intelligence z wykorzystaniem narzędzi Galigeo.
2. Każdy uczestnik może przesłać jeden raport własnego autorstwa w każdej kategorii (z zakresu gospodarki leśnej, planowania, gospodarki towarowej i marketingu, infrastruktury, raport dla leśniczego).

§ 3

1. Konkurs trwa od 1 sierpnia 2017 r. do 31 października 2017 r.
2. Konkursowe raporty należy zgłosić przez Portal Zgłaszania Raportów BI.

§ 4

1. Kierownicy jednostek organizacyjnych umożliwią pracownikom opracowanie raportów w ramach czasu pracy.

§ 5

1. W celu oceny zgłoszonych do konkursu raportów powołują Sąd Konkursowy, w skład którego wchodzi członkowie zespołu zadaniowego ds. wdrożeń i rozwoju informatycznych narzędzi biznesowych Lasów Państwowych:
 - a) Modest Winkowski, RDLP Poznań;
 - b) Elżbieta Filochowska, ILP DGLP;
 - c) Hubert Kowalczyk, RDLP Szczecin;
 - d) Jan Filoda, Nadleśnictwo Krucz;
 - e) Krzysztof Matuszak, Nadleśnictwo Pniewy.
2. Sąd konkursowy wyłoni laureatów do 30 listopada 2017 r.
3. Wyniki, zostaną opublikowane na stronie <http://www.lasy.gov.pl> oraz w portalu BI.

§ 6

1. Kierownicy jednostek organizacyjnych, kierując się wskazaniem Sądu Konkursowego, o którym mowa w § 5, wypłacą laureatom nagrody.
2. W przypadku nieujęcia tych kwot w planie finansowo-gospodarczym na rok 2017, kierownicy jednostek mogą ubiegać się o refundację z użyciem środków związanych z funduszem leśnym.

§ 7

Szczegóły oraz warunki uczestnictwa są określone w regulaminie konkursu „Raportujemy na mapie”, stanowiącym Załącznik nr 1 do decyzji.

§ 8

Decyzja wchodzi w życie z dniem podpisania.

DYREKTOR GENERALNY
LASÓW PAŃSTWOWYCH
dr inż. Konrad Tomaszewski

¹ Art. 33 ust. 1 ustawy z dnia 28 września 1991 r. o lasach (tj. Dz. U. z 2017 r. poz. 788) stanowi, że „Lasami Państwowymi kieruje Dyrektor Generalny przy pomocy dyrektorów regionalnych dyrekcji Lasów Państwowych”.

² Statut Państwowego Gospodarstwa Leśnego Lasy Państwowe został nadany zarządzeniem nr 50 Ministra Ochrony Środowiska, Zasobów Naturalnych i Leśnictwa z dnia 18 maja 1994 r.; w § 6 Statutu Lasów Państwowych stanowi, że w wykonaniu zadań określonych przez ustawę (o lasach) oraz przez przepisy wykonawcze do ustawy, a także innych przepisów prawnych, Dyrektor Generalny wydaje zarządzenia i decyzje obowiązujące w Lasach Państwowych.

³ Art. 33 ust. 3 pkt 3 ustawy z dnia 28 września 1991 r. o lasach (tj. Dz. U. z 2017 r. poz. 788) stanowi, że „Dyrektor Generalny w szczególności inicjuje, organizuje oraz koordynuje przedsięwzięcia na rzecz ochrony lasów, racjonalnej gospodarki leśnej i rozwoju leśnictwa”.

⁴ Art. 33 ust. 3 pkt 5 ustawy z dnia 28 września 1991 r. o lasach (tj. Dz. U. z 2017 r. poz. 788) stanowi, że „Dyrektor Generalny w szczególności nadzoruje i koordynuje zadania w zakresie kształcenia kadr dla leśnictwa oraz popularyzacji wiedzy leśnej”.

⁵ W § 8 ust. 1 pkt 6 Statutu Lasów Państwowych stanowi, iż Dyrektor Generalny kształtuje system informacyjny Lasów Państwowych.

⁶ W § 8 ust. 2 pkt 7 Statutu Lasów Państwowych stanowi, iż Dyrektor Generalny inicjuje i koordynuje działania w zakresie podwyższania kwalifikacji pracowników Lasów Państwowych.

Regulamin konkursu
„RAPORTUJEMY NA MAPIE”

I. Postanowienia ogólne

Za całość spraw związanych z przeprowadzeniem konkursu odpowiada Dyrekcja Generalna Lasów Państwowych – Wydział Informatyki.

Celem przyświecającym konkursowi jest:

- propagowanie nowych technik informatycznych dedykowanych dla pracowników LP,
- upowszechnianie najlepszych raportów Business Intelligence zintegrowanych z Leśną Mapą Numeryczną wszystkim użytkownikom w PGL LP,
- spopularyzowanie mechanizmu przekazywania raportów z jednostek do katalogu dostępnego dla wszystkich użytkowników,
- nagrodzenie użytkowników, autorów najlepszych raportów Business Intelligence z wykorzystaniem narzędzi Galigeo w jednostkach organizacyjnych LP.

W konkursie mogą brać udział pracownicy jednostek organizacyjnych Lasów Państwowych, z wyjątkiem pracowników wypełniających funkcję członków Sądu Konkursowego, pracowników DGLP oraz ZILP.

Konkurs organizowany jest w pięciu kategoriach:

- raporty z zakresu gospodarki leśnej,
- raporty z zakresu planowania,
- raporty z zakresu gospodarki towarowej i marketingu,
- raporty z zakresu infrastruktury,
- raport dla leśniczego.

Nadesłanie raportu na konkurs oznacza akceptację jego warunków, wyrażonych w niniejszym regulaminie.

II. Postanowienia dotyczące raportów

1. Każdy uczestnik może nadesłać maksymalnie jeden raport własnego autorstwa, w każdej kategorii.
2. Raporty muszą być oparte na centralnych lub lokalnych świątach obiektów i LMN oraz zamieszczone w dowolnym folderze publicznym portalu BI.
3. Raporty należy nadsyłać tylko przez Portal Zgłaszania Raportów BI dostępny pod adresem <https://linkibo.lasy.gov.pl>. Instrukcja zgłaszania raportów przez Portal dostępna jest w portalu BI w folderze „Foldery publiczne -> Raporty z jednostek”.

4. Zgłoszenie raportu wymaga złożenia oświadczenia, że zgłaszany raport został wytworzony w ramach stosunku pracy, a autorskie prawa majątkowe przysługują PGL LP.
5. Konkurs trwa od 1 sierpnia 2017 r. do 31 października 2017 r.
6. Raporty nadesłane przed terminem lub po terminie nie będą brane pod uwagę w konkursie.
7. Dyrekcja Generalna Lasów Państwowych powołuje Sąd Konkursowy. Funkcję członków Sądu Konkursowego wypełniają osoby będące członkami Zespołu zadaniowego ds. wdrożeń i rozwoju informatycznych narzędzi biznesowych Lasów Państwowych.
8. Raporty oceniane będą pod względem:
 - przydatności dla szerokiego grona użytkowników,
 - złożoności i zaawansowania zastosowanych funkcji BI i Galigeo,
 - zgodności elementów raportu z ogólnym wzorem zamieszczonym w portalu BI w folderze „Foldery publiczne -> Raporty z jednostek” w zakresie istotnych informacji umieszczanych na raporcie oraz opisu raportu.
9. Rozstrzygnięcie Sądu Konkursowego jest ostateczne.
10. Nagrody będą przyznane odrębnie w każdej kategorii i wynoszą:
 - za I miejsce 1200 zł,
 - za II miejsce 900 zł,
 - za III miejsce 600 zł.
11. Ogłoszenie wyników konkursu nastąpi do 30 listopada 2017 r. Zostaną one opublikowane na stronie <http://www.lasy.gov.pl> oraz w portalu BI w folderze „Foldery publiczne -> Raporty z jednostek”. Zwycięzcy otrzymają zawiadomienie drogą mailową.
12. Dyrekcja Generalna Lasów Państwowych zastrzega sobie prawo do opublikowania dowolnych raportów zgłoszonych do konkursu w portalu BI w folderze „Foldery publiczne -> Raporty z jednostek”.

III. Postanowienia końcowe

1. Regulamin dostępny jest w portalu BI w folderze „Foldery publiczne -> Raporty z jednostek”.
2. Dyrekcja Generalna Lasów Państwowych zastrzega sobie prawo do zmiany niniejszego Regulaminu.
3. Dyrekcja Generalna Lasów Państwowych zastrzega sobie prawo do odwołania konkursu.
4. Sprawy nieuregulowane w niniejszym Regulaminie rozstrzyga Dyrekcja Generalna Lasów Państwowych.

DECYZJA NR 189
DYREKTORA GENERALNEGO LASÓW PAŃSTWOWYCH

z dnia 13 lipca 2017 r.

w sprawie wyrażenia zgody na organizację
wielofunkcyjnej ogólnopolskiej imprezy pracowniczej pod nazwą własną
„Otwarte Mistrzostwa Polski w Kolarstwie Górskim – na Wilczym Szlaku w Muczmem”
organizowanej przez Nadleśnictwo Stuposiany

GK.166.13.2017

Na podstawie art. 33 ust. 1 ustawy z dnia 28 września 1991 r. o lasach¹, w związku z § 6 Statutu Państwowego Gospodarstwa Leśnego Lasy Państwowe² – w wykonaniu zadania Dyrektora Generalnego Lasów Państwowych, określonego m.in. w art. 33 ust. 3 pkt 1a ustawy o lasach³, a także w § 8 ust. 2 pkt 4⁴ ww. Statutu – postanawiam, co następuje:

§ 1

W nawiązaniu do przesłanego przez Dyrektora Regionalnej Dyrekcji Lasów Państwowych w Krośnie wniosku z dnia 29 czerwca br., znak: DR.715.11.2017, na podstawie Zarządzenia nr 15 Dyrektora Generalnego Lasów Państwowych z dnia 8 marca 2016 r. w sprawie systemu imprez pracowniczych w Państwowym Gospodarstwie Leśnym Lasy Państwowe, znak: GK.166.3.2016, wyrażam zgodę na zorganizowanie przez Nadleśnictwo Stuposiany wielofunkcyjnej imprezy pracowniczej pod nazwą własną „Otwarte Mistrzostwa Polski w Kolarstwie Górskim – na Wilczym Szlaku w Muczmem”, organizowanej we współpracy z Centrum Promocji Leśnictwa w Muczmem, szczegółowo opisanej w cytowanym wniosku, i zobowiązuję:

1. Nadleśniczego Nadleśnictwa Stuposiany do organizacji imprezy oraz do sporządzenia sprawozdania z powyższej imprezy pracowniczej zgodnie z przytoczonym wyżej zarządzeniem.
2. Wyznaczam Nadleśnictwo Stuposiany jako jednostkę wiodącą, której zakres działań w powyższym zakresie określa § 12 i § 13 powyższego zarządzenia nr 15.

3. Nadleśniczego Nadleśnictwa Stuposiany do współdziałania z RDLP w Krośnie oraz z Gminą Lutowiska i Stowarzyszeniem Bieszczadzkie Trasy Narciarskie w zakresie organizacji powyższej imprezy w ramach Porozumienia regulującego zakres zadań, system rozliczeń finansowych i odpowiedzialności wynikający z prac organizacyjnych powyższej imprezy.
4. Naczelnika Wydziału Zarządzania Zasobami Pracy Dyrekcji Generalnej Lasów Państwowych do archiwizacji w celach kontrolingowych sprawozdania z zorganizowanej imprezy pracowniczej.

§ 2

Niniejszą decyzję otrzymują: Dyrektor Regionalnej Dyrekcji Lasów Państwowych w Krośnie, Nadleśniczy Nadleśnictwa Stuposiany, Wydział Zarządzania Zasobami Pracy Dyrekcji Generalnej Lasów Państwowych.

§ 3

Decyzja wchodzi w życie z dniem podpisania.

DYREKTOR GENERALNY
LASÓW PAŃSTWOWYCH
dr inż. Konrad Tomaszewski

¹ Art. 33. 1. ustawy z dnia 28 września 1991 r. o lasach (tj. Dz. U. z 2017 r. poz. 788) stanowi, że „Lasami Państwowymi kieruje Dyrektor Generalny przy pomocy dyrektorów regionalnych dyrekcji Lasów Państwowych”.

² Statut Państwowego Gospodarstwa Leśnego Lasy Państwowe został nadany zarządzeniem nr 50 Ministra Ochrony Środowiska, Zasobów Naturalnych i Leśnictwa z dnia 18 maja 1994 r.; w § 6 Statutu Lasów Państwowych stanowi, że w wykonaniu zadań określonych przez ustawę (o lasach) oraz przez przepisy wykonawcze do ustawy, a także innych przepisów prawnych, Dyrektor Generalny wydaje zarządzenia i decyzje obowiązujące w Lasach Państwowych.

³ Przepis art. 33 ust. 3 pkt 1a ustawy o lasach stanowi, że Dyrektor Generalny Lasów Państwowych inicjuje, koordynuje oraz nadzoruje działalność dyrektorów regionalnych dyrekcji Lasów Państwowych oraz kierowników innych jednostek organizacyjnych Lasów Państwowych o zasięgu krajowym.

⁴ Przepis § 8 ust. 2 pkt 4 Statutu Lasów Państwowych stanowi, że Dyrektor Generalny Lasów Państwowych kontroluje jednostki organizacyjne Lasów Państwowych.

DECYZJA NR 190
DYREKTORA GENERALNEGO LASÓW PAŃSTWOWYCH

z dnia 14 lipca 2017 r.

**w sprawie zlecenia Stowarzyszeniu Miłośników Żubrów realizacji usługi badawczej
pod nazwą „Ocena postaw i wiedzy lokalnych społeczności względem wolnożyjących żubrów
w ramach Kompleksowego projektu ochrony żubra przez Lasy Państwowe”**

OR.5001.12.1.2017

Na podstawie art. 33 ust. 1 ustawy o lasach¹, w związku z § 6 Statutu Państwowego Gospodarstwa Leśnego Lasy Państwowe², w wykonaniu zadań wynikających z obowiązków Dyrektora Generalnego Lasów Państwowych, określonych w art. 33 ust. 3 pkt 6 ustawy o lasach³, mając na względzie art. 4 pkt 3 lit. e ustawy z 29 stycznia 2004 r. – Prawo zamówień publicznych⁴ i § 5 Zarządzenia nr 42 Dyrektora Generalnego Lasów Państwowych z 1 lipca 2014 r. w sprawie powołania Stałej Komisji do zamawiania usług w zakresie badań naukowych przez Dyrektora Generalnego Lasów Państwowych oraz procedur postępowania z tym związanych⁵ – postanawiam, co następuje:

§ 1

1. Realizację usługi badawczej pod nazwą „Ocena postaw i wiedzy lokalnych społeczności względem wolnożyjących żubrów w ramach Kompleksowego projektu ochrony żubra przez Lasy Państwowe” należy zlecić Stowarzyszeniu Miłośników Żubrów, zgodnie z ustalonym poniżej okresem i kosztami realizacji oraz na warunkach, które zostaną określone w umowie:

- a) okres realizacji badań około 45 miesięcy,
 - b) koszty planowane ogółem – 569 000 zł brutto, w tym na 2017 r. – 132 000 zł brutto.
2. Ustalono przewidywane wykorzystanie uzyskanych w ramach realizacji ww. usługi badawczej wyników badań przez jednostki organizacyjne Lasów Państwowych oraz przez podmioty spoza jednostek organizacyjnych Lasów Państwowych.

§ 2

Decyzja wchodzi w życie z dniem podpisania i podlega podaniu do wiadomości poprzez kolportaż intranetowy oraz opublikowanie w Biuletynie Informacyjnym Lasów Państwowych.

**DYREKTOR GENERALNY
LASÓW PAŃSTWOWYCH**
dr inż. Konrad Tomaszewski

¹ Art. 33. ust.1 ustawy o lasach z 28 września 1991 r. o lasach (tj. Dz. U. z 2017 r. poz. 788) stanowi, że Lasami Państwowymi kieruje Dyrektor Generalny przy pomocy dyrektorów regionalnych dyrekcji Lasów Państwowych.

² Statut Państwowego Gospodarstwa Leśnego Lasy Państwowe został nadany zarządzeniem nr 50 Ministra Ochrony Środowiska, Zasobów Naturalnych i Leśnictwa z 18 maja 1994 r. § 6 Statutu stanowi, że Dyrektor Generalny wydaje zarządzenia i decyzje obowiązujące w Lasach Państwowych.

³ Art. 33. ust. 3 pkt 6 ustawy o lasach z 28 września 1991 r. o lasach (tj. Dz. U. z 2017 r. poz. 788) stanowi, że Dyrektor Generalny Lasów Państwowych inicjuje, popiera i finansuje badania w zakresie leśnictwa oraz nadzoruje wykorzystanie wyników tych badań.

⁴ Art. 4 pkt 3 lit. e ustawy z 29 stycznia 2004 r. – Prawo zamówień (Dz. U. z 2015 r. poz. 2164 ze zm.) stanowi, że ustawy nie stosuje się do zamówień, których przedmiotem są usługi badawcze i rozwojowe, chyba że są one objęte kodami CPV od 73000000-2 do 73120000-9, 73300000-5, 73420000-2 i 73430000-5, określonymi w rozporządzeniu (WE) Parlamentu Europejskiego i Rady nr 2195/2002 z dnia 5 listopada 2002 r. w sprawie Wspólnego Słownika Zamówień (CPV) (Dz. Urz. WE L 340 z 16.12.2002, str. 0001–0562; Dz. Urz. UE Polskie wydanie specjalne, rozdz. 6, t. 5, str. 3, z późn. zm.), zwanym dalej „Wspólnym Słownikiem Zamówień”, oraz jeżeli spełnione są łącznie następujące warunki: korzyści z tych usług przypadają wyłącznie zamawiającemu na potrzeby jego własnej działalności, całość wynagrodzenia za świadczoną usługę wypłaca zamawiający.

⁵ § 5 Zarządzenia nr 42 Dyrektora Generalnego Lasów Państwowych z 1 lipca 2014 r. w sprawie powołania Stałej Komisji do zamawiania usług w zakresie badań naukowych przez Dyrektora Generalnego Lasów Państwowych oraz procedur postępowania z tym związanych stanowi, że Dyrektor Generalny Lasów Państwowych ma prawo podjęcia decyzji o zleceniu badań naukowych z pominięciem procedur przedstawionych w załączniku do niniejszego zarządzenia.

DECYZJA NR 191
DYREKTORA GENERALNEGO LASÓW PAŃSTWOWYCH

z dnia 14 lipca 2017 r.

**w sprawie zlecenia Szkole Głównej Gospodarstwa Wiejskiego w Warszawie
realizacji usługi badawczej pod nazwą
„Wszechstronny monitoring populacji i siedliska żubra w ramach
Kompleksowego projektu ochrony żubra przez Lasy Państwowe”**

OR.5001.5.3.2017

Na podstawie art. 33 ust. 1 ustawy o lasach¹, w związku z § 6 Statutu Państwowego Gospodarstwa Leśnego Lasy Państwowe², w wykonaniu zadań wynikających z obowiązków Dyrektora Generalnego Lasów Państwowych, określonych w art. 33 ust. 3 pkt 6 ustawy o lasach³, mając na względzie art. 4 pkt 3 lit. e ustawy z 29 stycznia 2004 r. – Prawo zamówień publicznych⁴ i § 5 Zarządzenia nr 42 Dyrektora Generalnego Lasów Państwowych z 1 lipca 2014 r. w sprawie powołania Stałej Komisji do zamawiania usług w zakresie badań naukowych przez Dyrektora Generalnego Lasów Państwowych oraz procedur postępowania z tym związanych⁵ – postanawiam, co następuje:

§ 1

1. Realizację usługi badawczej pod nazwą „Wszechstronny monitoring populacji i siedliska żubra w ramach Kompleksowego projektu ochrony żubra przez Lasy Państwowe” należy zlecić Szkole Głównej Gospodarstwa Wiejskiego w Warszawie, zgodnie z ustalonym poniżej okresem i kosztami realizacji oraz na warunkach, które zostaną określone w umowie:

- a) okres realizacji badań – około 45 miesięcy,
 - b) koszty planowane ogółem – 10 455 400 zł brutto, w tym na 2017 r. – 2 773 500 zł brutto.
2. Ustalono przewidywane wykorzystanie uzyskanych w ramach realizacji ww. usługi badawczej wyników badań przez jednostki organizacyjne Lasów Państwowych oraz przez podmioty spoza jednostek organizacyjnych Lasów Państwowych.

§ 2

Decyzja wchodzi w życie z dniem podpisania i podlega podaniu do wiadomości poprzez kolportaż intranetowy oraz opublikowanie w Biuletynie Informacyjnym Lasów Państwowych.

**DYREKTOR GENERALNY
LASÓW PAŃSTWOWYCH**
dr inż. Konrad Tomaszewski

¹ Art. 33. ust. 1 ustawy o lasach z 28 września 1991 r. o lasach (tj. Dz. U. z 2017 r. poz. 788) stanowi, że Lasami Państwowymi kieruje Dyrektor Generalny przy pomocy dyrektorów regionalnych dyrekcji Lasów Państwowych.

² Statut Państwowego Gospodarstwa Leśnego Lasy Państwowe został nadany zarządzeniem nr 50 Ministra Ochrony Środowiska, Zasobów Naturalnych i Leśnictwa z 18 maja 1994 r. § 6 Statutu stanowi, że Dyrektor Generalny wydaje zarządzenia i decyzje obowiązujące w Lasach Państwowych.

³ Art. 33. ust. 3 pkt 6 ustawy o lasach z 28 września 1991 r. o lasach (tj. Dz. U. z 2017 r. poz. 788) stanowi, że Dyrektor Generalny Lasów Państwowych inicjuje, popiera i finansuje badania w zakresie leśnictwa oraz nadzoruje wykorzystanie wyników tych badań.

⁴ Art. 4 pkt 3 lit. e ustawy z 29 stycznia 2004 r. – Prawo zamówień (Dz. U. z 2015 r. poz. 2164 ze zm.) stanowi, że ustawy nie stosuje się do zamówień, których przedmiotem są usługi badawcze i rozwojowe, chyba że są one objęte kodami CPV od 73000000-2 do 73120000-9, 73300000-5, 73420000-2 i 73430000-5, określonymi w rozporządzeniu (WE) Parlamentu Europejskiego i Rady nr 2195/2002 z dnia 5 listopada 2002 r. w sprawie Wspólnego Słownika Zamówień (CPV) (Dz. Urz. WE L 340 z 16.12.2002, str. 0001–0562; Dz. Urz. UE Polskie wydanie specjalne, rozdz. 6, t. 5, str. 3, z późn. zm.), zwanym dalej „Wspólnym Słownikiem Zamówień”, oraz jeżeli spełnione są łącznie następujące warunki: korzyści z tych usług przypadają wyłącznie zamawiającemu na potrzeby jego własnej działalności, całość wynagrodzenia za świadczoną usługę wypłaca zamawiający.

⁵ § 5 Zarządzenia nr 42 Dyrektora Generalnego Lasów Państwowych z 1 lipca 2014 r. w sprawie powołania Stałej Komisji do zamawiania usług w zakresie badań naukowych przez Dyrektora Generalnego Lasów Państwowych oraz procedur postępowania z tym związanych stanowi, że Dyrektor Generalny Lasów Państwowych ma prawo podjęcia decyzji o zleceniu badań naukowych z pominięciem procedur przedstawionych w załączniku do niniejszego zarządzenia.

DECYZJA NR 192
DYREKTORA GENERALNEGO LASÓW PAŃSTWOWYCH

z dnia 14 lipca 2017 r.

w sprawie makrowskażników do planu finansowo-gospodarczego
Państwowego Gospodarstwa Leśnego Lasy Państwowe na rok 2018

EP.0300.2.1.2017

Na podstawie art. 33 ust. 1 ustawy z dnia 28 września 1991 r. o lasach¹ (tj. z 2017 r. Dz. U. z 5 kwietnia 2017 r., poz. 788), w związku z § 6 Statutu Państwowego Gospodarstwa Leśnego Lasy Państwowe², stanowiącego załącznik do Zarządzenia nr 50 Ministra Ochrony Środowiska, Zasobów Naturalnych i Leśnictwa z dnia 18 maja 1994 r., mając na względzie § 6 ust. 3 Rozporządzenia Rady Ministrów z dnia 6 grudnia 1994 r. w sprawie szczegółowych zasad gospodarki finansowej w Państwowym Gospodarstwie Leśnym Lasy Państwowe³ (Dz. U. Nr 134, poz. 692), w wykonaniu zadania Dyrektora Generalnego Lasów Państwowych wynikającego z § 8 ust. 1 pkt 2⁴ Statutu, ustalam, co następuje:

§ 1

Na potrzeby sporządzenia planu finansowo-gospodarczego Państwowego Gospodarstwa Leśnego Lasy Państwowe na rok 2018 przyjmuje się makrowskażniki ustalone dla Lasów Państwowych ogółem, o których mowa w § 2, 3, 4 i 5, oraz wskaźniki określone dla poszczególnych regionalnych dyrekcji Lasów Państwowych, o których mowa w § 7 niniejszej decyzji.

§ 2

Makrowskażniki w zakresie kosztów jednostkowych w zagospodarowaniu i użytkowaniu lasu należy przyjmować na poziomie planu obowiązującego na rok 2017, z uwzględnieniem wzrostu do 5%.

§ 3

1. Makrowskażniki w zakresie kosztów jednostkowych działalności zarządczej, zwanej potocznie działalnością administracyjną, tj. kosztów służby leśnej i pozostałych kosztów administracyjnych, należy przyjąć jak w planie obowiązującym na rok 2017, z uwzględnieniem ust. 2.
2. Przy planowaniu wynagrodzeń należy przyjmować następujące założenia i okoliczności:
 - 1) poziom zatrudnienia nie wyższy niż w planie obowiązującym na rok 2017, skorygowany o ponadplanowy wzrost zatrudnienia, wynikający z odrębnych decyzji Dyrektora Generalnego Lasów Państwowych;
 - 2) współczynnik i stawka wyjściowa na poziomie aktualnie obowiązującym;
 - 3) od 1 lipca 2018 r. awansowanie w kwocie 350 zł dla 1/3 planowanej liczby zatrudnionych pracowników w przeliczeniu na pełne etaty, bez uwzględnienia stażystów i robotników sezonowych;

- 4) nagrody dodatkowe na poziomie planu obowiązującego na rok 2017;
- 5) wartość grubizny opałowej na potrzeby ustalenia ekwiwalentu za deputat opałowy miesięcznie na jednego zatrudnionego w kwocie 180,25 zł.

§ 4

Makrowskażniki z zakresu planowania kosztów związanych z rozliczeniami z budżetem państwa:

- 1) cena drewna do podatku leśnego – 191,01 zł/m³,
- 2) obowiązkowe wpłaty do budżetu z tytułu przychodów ze sprzedaży drewna – 2%.

§ 5

Koszty funkcjonowania jednostek nadrzędnych i wartość wpłat na ten cel obciążających koszty działalności nadleśnictw należy przyjąć jak w planie obowiązującym na rok 2017.

§ 6

Przy opracowywaniu planu na rok 2018 w regionalnych dyrekcjach Lasów Państwowych należy kierować się uzyskaniem w skali regionalnej dyrekcji wskaźników, o których mowa w § 2, a wyżej wymienione wielkości podane w § 2 należy traktować jako maksymalne. Proces planowania kosztów prac leśnych, przy uwzględnieniu możliwości finansowych jednostek organizacyjnych Lasów Państwowych, powinien zapewniać zarówno pełną realizację zadań rzeczowych wskazanych jako obligatoryjne do wykonania w planie urzędzenia lasu, jak i wynikających z aktualnego stanu lasu, a także uwzględniać lokalne warunki rynku usług leśnych i możliwości jego rozwoju. Dopuszcza się możliwość różnicowania wzrostu kosztów jednostkowych, o których mowa wyżej, w poszczególnych jednostkach organizacyjnych LP w zasięgu działalności danej regionalnej dyrekcji Lasów Państwowych.

§ 7

Na potrzeby sporządzenia planu na rok 2018, w układzie regionalnych dyrekcji Lasów Państwowych należy przyjąć wskaźniki poziomu cen drewna ogółem (bez potrzeb własnych), w wartościach nie niższych niż podane w załączniku nr 1 do niniejszej decyzji. (*Załączników nie drukujemy – przyp. red.*)

¹ Art. 33. 1. ustawy z dnia 28 września 1991 r. o lasach (tj. Dz. U. z 2017 r. poz. 788) stanowi, że „Lasami Państwowymi kieruje Dyrektor Generalny przy pomocy dyrektorów regionalnych dyrekcji Lasów Państwowych”.

² Statut Państwowego Gospodarstwa Leśnego Lasy Państwowe został nadany zarządzeniem nr 50 Ministra Ochrony Środowiska, Zasobów Naturalnych i Leśnictwa z dnia 18 maja 1994 r.; w § 6 Statutu Lasów Państwowych stanowi, że w wykonaniu zadań określonych przez ustawę (o lasach) oraz przepisy wykonawcze do ustawy, a także innych przepisów prawnych, Dyrektor Generalny wydaje zarządzenia i decyzje obowiązujące w Lasach Państwowych.

³ § 6 ust. 3 Rozporządzenia Rady Ministrów z dnia 6 grudnia 1994 r. w sprawie szczegółowych zasad gospodarki finansowej w Państwowym Gospodarstwie Leśnym Lasy Państwowe (Dz. U. Nr 134, poz. 692) stanowi, że „Plan finansowo-gospodarczy Lasów Państwowych obejmuje plan Dyrekcji Generalnej i plany dyrekcji regionalnych, zatwierdzone przez Dyrektora Generalnego”.

⁴ W § 8 ust. 1 pkt 2 Statutu Lasów Państwowych stanowi, że „Dyrektor Generalny ustala w szczególności zasady sporządzania i realizacji planów gospodarczo-finansowych Lasów Państwowych”.

§ 8

1. Częścią składową niniejszej decyzji są wytyczne stanowiące załącznik nr 2.
2. Niniejsza decyzja ma charakter ramowy i może podlegać konkretyzacji i uaktualnieniu stosownie do sugestii poszczególnych regionalnych dyrekcji Lasów Państwowych.

§ 9

Decyzja wchodzi w życie z dniem podpisania i obowiązuje w odniesieniu do planu finansowo-gospodarczego Lasów Państwowych na

rok 2018 w jego wersji prowizorycznej, zwanej w zarządzeniu nr 10 Dyrektora Generalnego Lasów Państwowych z dnia 24 lutego 2010 r. – prowizorium planu finansowo-gospodarczego (§ 2 ust. 5 pkt 1).

**DYREKTOR GENERALNY
LASÓW PAŃSTWOWYCH**
dr inż. Konrad Tomaszewski

DECYZJA NR 194 DYREKTORA GENERALNEGO LASÓW PAŃSTWOWYCH

z dnia 14 lipca 2017 r.

w sprawie zlecenia Instytutowi Badawczemu Leśnictwa realizacji usługi badawczej pod nazwą „Inwentaryzacja wybranych gatunków saproksylicznych w lasach za pomocą technik molekularnych – nowe możliwości oceny różnorodności biologicznej i stanu siedlisk leśnych”

OR.5001. 14.1.2017

Na podstawie art. 33 ust. 1 ustawy o lasach¹, w związku z § 6 Statutu Państwowego Gospodarstwa Leśnego Lasy Państwowe², w wykonaniu zadań wynikających z obowiązków Dyrektora Generalnego Lasów Państwowych, określonych w art. 33 ust. 3 pkt 6 ustawy o lasach³, mając na względzie art. 4 pkt 3 lit. e ustawy z 29 stycznia 2004 r. – Prawo zamówień publicznych⁴ i § 5 Zarządzenia nr 42 Dyrektora Generalnego Lasów Państwowych z 1 lipca 2014 r. w sprawie powołania Stałej Komisji do zamawiania usług w zakresie badań naukowych przez Dyrektora Generalnego Lasów Państwowych oraz procedur postępowania z tym związanych⁵ – postanawiam, co następuje:

2. Ustalono przewidywane wykorzystanie uzyskanych w ramach realizacji ww. usługi badawczej wyników badań przez jednostki organizacyjne Lasów Państwowych oraz przez podmioty spoza jednostek organizacyjnych Lasów Państwowych.

§ 2

Decyzja wchodzi w życie z dniem podpisania i podlega podaniu do wiadomości poprzez kolportaż intranetowy oraz opublikowanie w Biuletynie Informacyjnym Lasów Państwowych.

§ 1

1. Realizację usługi badawczej pod nazwą „**Inwentaryzacja wybranych gatunków saproksylicznych w lasach za pomocą technik molekularnych – nowe możliwości oceny różnorodności biologicznej i stanu siedlisk leśnych**” należy zlecić Instytutowi Badawczemu Leśnictwa, zgodnie z ustalonym poniżej okresem i kosztami realizacji oraz na warunkach, które zostaną określone w umowie:
 - a) okres realizacji badań – około 12 miesięcy,
 - b) koszty planowane ogółem – 2 700 000 zł brutto, w tym na 2017 r. – 1 115 000 zł brutto.

**DYREKTOR GENERALNY
LASÓW PAŃSTWOWYCH**
dr inż. Konrad Tomaszewski

¹ Art. 33. ust. 1 ustawy o lasach z 28 września 1991 r. o lasach (tj. Dz. U. z 2017 r. poz. 788) stanowi, że Lasami Państwowymi kieruje Dyktor Generalny przy pomocy dyrektorów regionalnych dyrekcji Lasów Państwowych.

² Statut Państwowego Gospodarstwa Leśnego Lasy Państwowe został nadany zarządzeniem nr 50 Ministra Ochrony Środowiska, Zasobów Naturalnych i Leśnictwa z 18 maja 1994 r. § 6 Statutu stanowi, że Dyktor Generalny wydaje zarządzenia i decyzje obowiązujące w Lasach Państwowych.

³ Art. 33. ust. 3 pkt 6 ustawy o lasach z 28 września 1991 r. o lasach (tj. Dz. U. z 2017 r. poz. 788) stanowi, że Dyktor Generalny Lasów Państwowych inicjuje, popiera i finansuje badania w zakresie leśnictwa oraz nadzoruje wykorzystanie wyników tych badań.

⁴ Art. 4 pkt 3 lit. e ustawy z 29 stycznia 2004 r. – Prawo zamówień (Dz. U. z 2015 r. poz. 2164 ze zm.) stanowi, że ustawy nie stosuje się do zamówień, których przedmiotem są usługi badawcze i rozwojowe, chyba że są one objęte kodami CPV od 73000000-2 do 73120000-9, 73300000-5, 73420000-2 i 73430000-5, określonymi w rozporządzeniu (WE) Parlamentu Europejskiego i Rady nr 2195/2002 z dnia 5 listopada 2002 r. w sprawie Wspólnego Słownika Zamówień (CPV) (Dz. Urz. WE L 340 z 16.12.2002, str. 0001–0562; Dz. Urz. UE Polskie wydanie specjalne, rozdz. 6, t. 5, str. 3, z późn. zm.), zwanym dalej „Wspólnym Słownikiem Zamówień”, oraz jeżeli spełnione są łącznie następujące warunki: korzyści z tych usług przypadają wyłącznie zamawiającemu na potrzeby jego własnej działalności, całość wynagrodzenia za świadczoną usługę wypłaca zamawiający,

⁵ § 5 Zarządzenia nr 42 Dyrektora Generalnego Lasów Państwowych z 1 lipca 2014 r. w sprawie powołania Stałej Komisji do zamawiania usług w zakresie badań naukowych przez Dyrektora Generalnego Lasów Państwowych oraz procedur postępowania z tym związanych stanowi, że Dyktor Generalny Lasów Państwowych ma prawo podjęcia decyzji o zleceniu badań naukowych z pominięciem procedur przedstawionych w załączniku do niniejszego zarządzenia.

DECYZJA NR 199
DYREKTORA GENERALNEGO LASÓW PAŃSTWOWYCH

z dnia 26 lipca 2017 r.

**w sprawie wyrażenia zgody na organizację wielofunkcyjnej
ogólnopolskiej imprezy pracowniczej pod nazwą własną
„VI Mistrzostwa Polski Leśników w maratonie MTB – Obiszów 2017”
organizowanej przez Nadleśnictwo Głogów**

GK.166.15.2017

Na podstawie art. 33 ust. 1 ustawy z dnia 28 września 1991 r. o lasach¹, w związku z § 6 Statutu Państwowego Gospodarstwa Leśnego Lasy Państwowe² – w wykonaniu zadania Dyrektora Generalnego Lasów Państwowych, określonego m.in. w art. 33 ust. 3 pkt 1a ustawy o lasach³, a także w § 8 ust. 2 pkt 4⁴ ww. Statutu – postanawiam, co następuje:

§ 1

W nawiązaniu do przesłanego przez Dyrektora Regionalnej Dyrekcji Lasów Państwowych we Wrocławiu wniosku z dnia 25 lipca br., znak: RO.166.32.2017.LM, na podstawie Zarządzenia nr 15 Dyrektora Generalnego Lasów Państwowych z dnia 8 marca 2016 roku w sprawie systemu imprez pracowniczych w Państwowym Gospodarstwie Leśnym Lasy Państwowe, znak: GK.166.3.2016, wyrażam zgodę na zorganizowanie przez Nadleśnictwo Głogów wielofunkcyjnej imprezy pracowniczej pod nazwą własną „VI Mistrzostwa Polski Leśników w maratonie MTB – Obiszów 2017”, organizowanej we współpracy z Gminą Grębocice, szczegółowo opisanej w cytowanym wniosku i zobowiązuję:

1. Nadleśniczego Nadleśnictwa Głogów do organizacji imprezy oraz do sporządzenia sprawozdania z powyższej imprezy pracowniczej zgodnie z przytoczonym wyżej zarządzeniem.
2. Wyznaczam Nadleśnictwo Głogów jako jednostkę wiodącą, której zakres działań w powyższym zakresie określa § 12 i § 13 powyższego Zarządzenia nr 15.

3. Nadleśniczego Nadleśnictwa Głogów do współdziałania z Gminą Grębocice w zakresie organizacji powyższej imprezy w ramach Porozumienia regulującego zakres zadań, system rozliczeń finansowych i odpowiedzialności wynikający z prac organizacyjnych powyższej imprezy.
4. Naczelnika Wydziału Zarządzania Zasobami Pracy Dyrekcji Generalnej Lasów Państwowych do archiwizacji w celach kontrolingowych sprawozdania z zorganizowanej imprezy pracowniczej.

§ 2

Niniejszą decyzję otrzymują: Dyrektor Regionalnej Dyrekcji Lasów Państwowych we Wrocławiu, Nadleśniczy Nadleśnictwa Głogów, Wydział Zarządzania Zasobami Pracy Dyrekcji Generalnej Lasów Państwowych.

§ 3

Decyzja wchodzi w życie z dniem podpisania.

**DYREKTOR GENERALNY
LASÓW PAŃSTWOWYCH**
dr inż. Konrad Tomaszewski

¹ Art. 33. 1. ustawy z dnia 28 września 1991 r. o lasach (tj. Dz. U. z 2017 r. poz. 788) stanowi, że „Lasami Państwowymi kieruje Dyrektor Generalny przy pomocy dyrektorów regionalnych dyrekcji Lasów Państwowych”.

² Statut Państwowego Gospodarstwa Leśnego Lasy Państwowe został nadany zarządzeniem nr 50 Ministra Ochrony Środowiska, Zasobów Naturalnych i Leśnictwa z dnia 18 maja 1994 r.; w § 6 Statutu Lasów Państwowych stanowi, że w wykonaniu zadań określonych przez ustawę (o lasach) oraz przez przepisy wykonawcze do ustawy, a także innych przepisów prawnych, Dyrektor Generalny wydaje zarządzenia i decyzje obowiązujące w Lasach Państwowych.

³ Przepis art. 33 ust. 3 pkt 1a ustawy o lasach stanowi, że Dyrektor Generalny Lasów Państwowych inicjuje, koordynuje oraz nadzoruje działalność dyrektorów regionalnych dyrekcji Lasów Państwowych oraz kierowników innych jednostek organizacyjnych Lasów Państwowych o zasięgu krajowym.

⁴ Przepis § 8 ust. 2 pkt 4 Statutu Lasów Państwowych stanowi, że Dyrektor Generalny Lasów Państwowych kontroluje jednostki organizacyjne Lasów Państwowych.

DECYZJA NR 200
DYREKTORA GENERALNEGO LASÓW PAŃSTWOWYCH

z dnia 26 lipca 2017 r.

**w sprawie zlecenia Instytutowi Badawczemu Leśnictwa realizacji usługi badawczej
pn. „Klasyfikacja działalności pomocniczej na różnych szczeblach zarządzania
w Lasach Państwowych”, stanowiącej I etap usługi badawczej
pn. „Obiektywizacja kosztów działalności pomocniczej nadleśnictw”**

OR.5001.11.3.2017

Na podstawie art. 33 ust. 1 ustawy o lasach¹, w związku z § 6 Statutu Państwowego Gospodarstwa Leśnego Lasy Państwowe², w wykonaniu zadań wynikających z obowiązków Dyrektora Generalnego Lasów Państwowych, określonych w art. 33 ust. 3 pkt 6 ustawy o lasach³, mając na względzie art. 4 pkt 3 lit. e ustawy z 29 stycznia 2004 r. – Prawo zamówień publicznych⁴ i § 5 Zarządzenia nr 42 Dyrektora Generalnego Lasów Państwowych z 1 lipca 2014 r. w sprawie powołania Stałej Komisji do zamawiania usług w zakresie badań naukowych przez Dyrektora Generalnego Lasów Państwowych oraz procedur postępowania z tym związanych⁵ – postanawiam, co następuje:

§ 1

1. Realizację usługi badawczej pn. „**Klasyfikacja działalności pomocniczej na różnych szczeblach zarządzania w Lasach Państwowych**”, stanowiącej I etap usługi badawczej pn. „Obiektywizacja kosztów działalności pomocniczej nadleśnictw”, należy zlecić Instytutowi Badawczemu Leśnictwa zgodnie z ustalonym poniżej okresem i kosztami realizacji oraz na warunkach, które zostaną określone w umowie:
 - a) okres realizacji badań – około 6 miesięcy,
 - b) koszty planowane ogółem – 435 430 zł brutto, w tym na 2017 r. – 435 430 brutto.

2. Ustalono przewidywane wykorzystanie uzyskanych w ramach realizacji ww. usługi badawczej wyników badań przez jednostki organizacyjne Lasów Państwowych oraz przez podmioty spoza jednostek organizacyjnych Lasów Państwowych.

§ 2

Decyzja wchodzi w życie z dniem podpisania i podlega podaniu do wiadomości poprzez kolportaż intranetowy oraz opublikowanie w Biuletynie Informacyjnym Lasów Państwowych.

DYREKTOR GENERALNY
LASÓW PAŃSTWOWYCH
dr inż. Konrad Tomaszewski

¹ Art. 33. ust. 1 ustawy o lasach z 28 września 1991 r. o lasach (tj. Dz. U. z 2017 r. poz. 788) stanowi, że Lasami Państwowymi kieruje Dyrektor Generalny przy pomocy dyrektorów regionalnych dyrekcji Lasów Państwowych.

² Statut Państwowego Gospodarstwa Leśnego Lasy Państwowe został nadany zarządzeniem nr 50 Ministra Ochrony Środowiska, Zasobów Naturalnych i Leśnictwa z 18 maja 1994 r. § 6 Statutu stanowi, że Dyrektor Generalny wydaje zarządzenia i decyzje obowiązujące w Lasach Państwowych.

³ Art. 33. ust. 3 pkt 6 ustawy o lasach z 28 września 1991 r. o lasach (tj. Dz. U. z 2017 r. poz. 788) stanowi, że Dyrektor Generalny Lasów Państwowych inicjuje, popiera i finansuje badania w zakresie leśnictwa oraz nadzoruje wykorzystanie wyników tych badań.

⁴ Art. 4 pkt 3 lit. e ustawy z 29 stycznia 2004 r. – Prawo zamówień (Dz. U. z 2015 r. poz. 2164 ze zm.) stanowi, że ustawy nie stosuje się do zamówień, których przedmiotem są usługi badawcze i rozwojowe, chyba że są one objęte kodami CPV od 73000000-2 do 73120000-9, 73300000-5, 73420000-2 i 73430000-5, określonymi w rozporządzeniu (WE) Parlamentu Europejskiego i Rady nr 2195/2002 z dnia 5 listopada 2002 r. w sprawie Wspólnego Słownika Zamówień (CPV) (Dz. Urz. WE L 340 z 16.12.2002, str. 0001–0562; Dz. Urz. UE, Polskie wydanie specjalne, rozdz. 6, t. 5, str. 3, z późn. zm.), zwanym dalej „Wspólnym Słownikiem Zamówień”, oraz jeżeli spełnione są łącznie następujące warunki: korzyści z tych usług przypadają wyłącznie zamawiającemu na potrzeby jego własnej działalności, całość wynagrodzenia za świadczoną usługę wypłaca zamawiający.

⁵ § 5 Zarządzenia nr 42 Dyrektora Generalnego Lasów Państwowych z 1 lipca 2014 r. w sprawie powołania Stałej Komisji do zamawiania usług w zakresie badań naukowych przez Dyrektora Generalnego Lasów Państwowych oraz procedur postępowania z tym związanych stanowi, że Dyrektor Generalny Lasów Państwowych ma prawo podjęcia decyzji o zleceniu badań naukowych z pominięciem procedur przedstawionych w załączniku do niniejszego zarządzenia.

DECYZJA NR 201
DYREKTORA GENERALNEGO LASÓW PAŃSTWOWYCH

z dnia 26 lipca 2017 r.

**w sprawie zlecenia Szkole Głównej Gospodarstwa Wiejskiego w Warszawie
realizacji usługi badawczej pod nazwą „Alternatywne metody zakładania upraw dębowych:
ocena efektów hodowlanych i ekonomicznych”**

OR.5001.15.1.2017

Na podstawie art. 33 ust. 1 ustawy o lasach¹, w związku z § 6 Statutu Państwowego Gospodarstwa Leśnego Lasy Państwowe², w wykonaniu zadań wynikających z obowiązków Dyrektora Generalnego Lasów Państwowych, określonych w art. 33 ust. 3 pkt 6 ustawy o lasach³, mając na względzie art. 4 pkt 3 lit. e ustawy z 29 stycznia 2004 r. – Prawo zamówień publicznych⁴ i § 5 Zarządzenia nr 42 Dyrektora Generalnego Lasów Państwowych z 1 lipca 2014 r. w sprawie powołania Stałej Komisji do zamawiania usług w zakresie badań naukowych przez Dyrektora Generalnego Lasów Państwowych oraz procedur postępowania z tym związanych⁵ – postanawiam, co następuje:

§ 1

1. Realizację usługi badawczej pod nazwą „**Alternatywne metody zakładania upraw dębowych: ocena efektów hodowlanych i ekonomicznych**” należy zlecić Szkole Głównej Gospodarstwa Wiejskiego w Warszawie zgodnie z ustalonym poniżej okresem i kosztami realizacji oraz na warunkach, które zostaną określone w umowie:

- a) okres realizacji badań – około 60 miesięcy,
- b) koszty planowane ogółem – 1 400 000 zł brutto, w tym na 2017 r. – 100 000 brutto.

2. Ustalono przewidywane wykorzystanie uzyskanych w ramach realizacji ww. usługi badawczej wyników badań przez jednostki organizacyjne Lasów Państwowych oraz przez podmioty spoza jednostek organizacyjnych Lasów Państwowych.

§ 2

Decyzja wchodzi w życie z dniem podpisania i podlega podaniu do wiadomości poprzez kolportaż intranetowy oraz opublikowanie w Biuletynie Informacyjnym Lasów Państwowych.

**DYREKTOR GENERALNY
LASÓW PAŃSTWOWYCH**
dr inż. Konrad Tomaszewski

¹ Art. 33. ust. 1 ustawy o lasach z 28 września 1991 r. o lasach (tj. Dz. U. z 2017 r. poz. 788) stanowi, że Lasami Państwowymi kieruje Dyrektor Generalny przy pomocy dyrektorów regionalnych dyrekcji Lasów Państwowych.

² Statut Państwowego Gospodarstwa Leśnego Lasy Państwowe został nadany zarządzeniem nr 50 Ministra Ochrony Środowiska, Zasobów Naturalnych i Leśnictwa z 18 maja 1994 r. § 6 Statutu stanowi, że Dyrektor Generalny wydaje zarządzenia i decyzje obowiązujące w Lasach Państwowych.

³ Art. 33. ust. 3 pkt 6 ustawy o lasach z 28 września 1991 r. o lasach (tj. Dz. U. z 2017 r. poz. 788) stanowi, że Dyrektor Generalny Lasów Państwowych inicjuje, popiera i finansuje badania w zakresie leśnictwa oraz nadzoruje wykorzystanie wyników tych badań.

⁴ Art. 4 pkt 3 lit. e ustawy z 29 stycznia 2004 r. – Prawo zamówień (Dz. U. z 2015 r. poz. 2164 ze zm.) stanowi, że ustawy nie stosuje się do zamówień, których przedmiotem są usługi badawcze i rozwojowe, chyba że są one objęte kodami CPV od 73000000-2 do 73120000-9, 73300000-5, 73420000-2 i 73430000-5, określonymi w rozporządzeniu (WE) Parlamentu Europejskiego i Rady nr 2195/2002 z dnia 5 listopada 2002 r. w sprawie Wspólnego Słownika Zamówień (CPV) (Dz. Urz. WE L 340 z 16.12.2002, str. 0001–0562; Dz. Urz. UE, Polskie wydanie specjalne, rozdz. 6, t. 5, str. 3, z późn. zm.), zwanym dalej „Wspólnym Słownikiem Zamówień”, oraz jeżeli spełnione są łącznie następujące warunki: korzyści z tych usług przypadają wyłącznie zamawiającemu na potrzeby jego własnej działalności, całość wynagrodzenia za świadczoną usługę wypłaca zamawiający.

⁵ § 5 Zarządzenia nr 42 Dyrektora Generalnego Lasów Państwowych z 1 lipca 2014 r. w sprawie powołania Stałej Komisji do zamawiania usług w zakresie badań naukowych przez Dyrektora Generalnego Lasów Państwowych oraz procedur postępowania z tym związanych stanowi, że Dyrektor Generalny Lasów Państwowych ma prawo podjęcia decyzji o zleceniu badań naukowych z pominięciem procedur przedstawionych w załączniku do niniejszego zarządzenia.

DECYZJA NR 202
DYREKTORA GENERALNEGO LASÓW PAŃSTWOWYCH

z dnia 26 lipca 2017 r.

w sprawie zlecenia Szkole Głównej Gospodarstwa Wiejskiego w Warszawie realizacji usługi badawczej pod nazwą „Wpływ sukcesyjnych modeli hodowli drzewostanów mieszanych z udziałem dębu na sekwestrację dwutlenku węgla”

OR.5001.16.1.2017

Na podstawie art. 33 ust. 1 ustawy o lasach¹, w związku z § 6 Statutu Państwowego Gospodarstwa Leśnego Lasy Państwowe², w wykonaniu zadań wynikających z obowiązków Dyrektora Generalnego Lasów Państwowych, określonych w art. 33 ust. 3 pkt 6 ustawy o lasach³, mając na względzie art. 4 pkt 3 lit. e ustawy z 29 stycznia 2004 r. – Prawo zamówień publicznych⁴ i § 5 Zarządzenia nr 42 Dyrektora Generalnego Lasów Państwowych z 1 lipca 2014 r. w sprawie powołania Stałej Komisji do zamawiania usług w zakresie badań naukowych przez Dyrektora Generalnego Lasów Państwowych oraz procedur postępowania z tym związanych⁵ – postanawiam, co następuje:

§ 1

1. Realizację usługi badawczej pod nazwą „Wpływ sukcesyjnych modeli hodowli drzewostanów mieszanych z udziałem dębu na sekwestrację dwutlenku węgla” należy zlecić Szkole Głównej Gospodarstwa Wiejskiego w Warszawie zgodnie z ustalonym poniżej okresem i kosztami realizacji oraz na warunkach, które zostaną określone w umowie:
 - a) okres realizacji badań – około 60 miesięcy,
 - b) koszty planowane ogółem – 948 000 zł brutto, w tym na 2017 r. – 100 000 brutto.

2. Ustalono przewidywane wykorzystanie uzyskanych w ramach realizacji ww. usługi badawczej wyników badań przez jednostki organizacyjne Lasów Państwowych oraz przez podmioty spoza jednostek organizacyjnych Lasów Państwowych.

§ 2

Decyzja wchodzi w życie z dniem podpisania i podlega podaniu do wiadomości poprzez kolportaż intranetowy oraz opublikowanie w Biuletynie Informacyjnym Lasów Państwowych.

DYREKTOR GENERALNY
LASÓW PAŃSTWOWYCH
dr inż. Konrad Tomaszewski

¹ Art. 33. ust. 1 ustawy o lasach z 28 września 1991 r. o lasach (tj. Dz. U. z 2017 r. poz. 788) stanowi, że Lasami Państwowymi kieruje Dyrektor Generalny przy pomocy dyrektorów regionalnych dyrekcji Lasów Państwowych.

² Statut Państwowego Gospodarstwa Leśnego Lasy Państwowe został nadany zarządzeniem nr 50 Ministra Ochrony Środowiska, Zasobów Naturalnych i Leśnictwa z 18 maja 1994 r. § 6 Statutu stanowi, że Dyrektor Generalny wydaje zarządzenia i decyzje obowiązujące w Lasach Państwowych.

³ Art. 33. ust. 3 pkt 6 ustawy o lasach z 28 września 1991 r. o lasach (tj. Dz. U. z 2017 r. poz. 788) stanowi, że Dyrektor Generalny Lasów Państwowych inicjuje, popiera i finansuje badania w zakresie leśnictwa oraz nadzoruje wykorzystanie wyników tych badań.

⁴ Art. 4 pkt 3 lit. e ustawy z 29 stycznia 2004 r. – Prawo zamówień (Dz. U. z 2015 r. poz. 2164 ze zm.) stanowi, że ustawy nie stosuje się do zamówień, których przedmiotem są usługi badawcze i rozwojowe, chyba że są one objęte kodami CPV od 73000000-2 do 73120000-9, 73300000-5, 73420000-2 i 73430000-5, określonymi w rozporządzeniu (WE) Parlamentu Europejskiego i Rady nr 2195/2002 z dnia 5 listopada 2002 r. w sprawie Wspólnego Słownika Zamówień (CPV) (Dz. Urz. WE L 340 z 16.12.2002, str. 0001–0562; Dz. Urz. UE, Polskie wydanie specjalne, rozdz. 6, t. 5, str. 3, z późn. zm.), zwanym dalej „Wspólnym Słownikiem Zamówień”, oraz jeżeli spełnione są łącznie następujące warunki: korzyści z tych usług przypadają wyłącznie zamawiającemu na potrzeby jego własnej działalności, całość wynagrodzenia za świadczoną usługę wypłaca zamawiający.

⁵ § 5 Zarządzenia nr 42 Dyrektora Generalnego Lasów Państwowych z 1 lipca 2014 r. w sprawie powołania Stałej Komisji do zamawiania usług w zakresie badań naukowych przez Dyrektora Generalnego Lasów Państwowych oraz procedur postępowania z tym związanych stanowi, że Dyrektor Generalny Lasów Państwowych ma prawo podjęcia decyzji o zleceniu badań naukowych z pominięciem procedur przedstawionych w załączniku do niniejszego zarządzenia.

DECYZJA NR 203
DYREKTORA GENERALNEGO LASÓW PAŃSTWOWYCH

z dnia 26 lipca 2017 r.

**w sprawie zlecenia Szkole Głównej Gospodarstwa Wiejskiego w Warszawie
realizacji usługi badawczej pod nazwą
„Bezzrębowy sposób zagospodarowania Leśnych Gospodarstw Węglowych”**

OR.5001.17.1.2017

Na podstawie art. 33 ust. 1 ustawy o lasach¹, w związku z § 6 Statutu Państwowego Gospodarstwa Leśnego Lasy Państwowe², w wykonaniu zadań wynikających z obowiązków Dyrektora Generalnego Lasów Państwowych, określonych w art. 33 ust. 3 pkt 6 ustawy o lasach³, mając na względzie art. 4 pkt 3 lit. e ustawy z 29 stycznia 2004 r. – Prawo zamówień publicznych⁴ i § 5 Zarządzenia nr 42 Dyrektora Generalnego Lasów Państwowych z 1 lipca 2014 r. w sprawie powołania Stałej Komisji do zamawiania usług w zakresie badań naukowych przez Dyrektora Generalnego Lasów Państwowych oraz procedur postępowania z tym związanych⁵ – postanawiam, co następuje:

§ 2

Decyzja wchodzi w życie z dniem podpisania i podlega podaniu do wiadomości poprzez kolportaż intranetowy oraz opublikowanie w Biuletynie Informacyjnym Lasów Państwowych.

§ 1

1. Realizację usługi badawczej pod nazwą „**Bezzrębowy sposób zagospodarowania Leśnych Gospodarstw Węglowych**” należy zlecić Szkole Głównej Gospodarstwa Wiejskiego w Warszawie zgodnie z ustalonym poniżej okresem i kosztami realizacji oraz na warunkach, które zostaną określone w umowie:
 - a) okres realizacji badań – około 60 miesięcy,
 - b) koszty planowane ogółem – 1 500 000 zł brutto, w tym na 2017 r. – 80 000 brutto.
2. Ustalono przewidywane wykorzystanie uzyskanych w ramach realizacji ww. usługi badawczej wyników badań przez jednostki organizacyjne Lasów Państwowych oraz przez podmioty spoza jednostek organizacyjnych Lasów Państwowych.

**DYREKTOR GENERALNY
LASÓW PAŃSTWOWYCH**
dr inż. Konrad Tomaszewski

¹ Art. 33. ust. 1 ustawy o lasach z 28 września 1991 r. o lasach (tj. Dz. U. z 2017 r. poz. 788) stanowi, że Lasami Państwowymi kieruje Dyrektor Generalny przy pomocy dyrektorów regionalnych dyrekcji Lasów Państwowych.

² Statut Państwowego Gospodarstwa Leśnego Lasy Państwowe został nadany zarządzeniem nr 50 Ministra Ochrony Środowiska, Zasobów Naturalnych i Leśnictwa z 18 maja 1994 r. § 6 Statutu stanowi, że Dyrektor Generalny wydaje zarządzenia i decyzje obowiązujące w Lasach Państwowych.

³ Art. 33. ust. 3 pkt 6 ustawy o lasach z 28 września 1991 r. o lasach (tj. Dz. U. z 2017 r. poz. 788) stanowi, że Dyrektor Generalny Lasów Państwowych inicjuje, popiera i finansuje badania w zakresie leśnictwa oraz nadzoruje wykorzystanie wyników tych badań.

⁴ Art. 4 pkt 3 lit. e ustawy z 29 stycznia 2004 r. – Prawo zamówień (Dz. U. z 2015 r. poz. 2164 ze zm.) stanowi, że ustawy nie stosuje się do zamówień, których przedmiotem są usługi badawcze i rozwojowe, chyba że są one objęte kodami CPV od 73000000-2 do 73120000-9, 73300000-5, 73420000-2 i 73430000-5, określonymi w rozporządzeniu (WE) Parlamentu Europejskiego i Rady nr 2195/2002 z dnia 5 listopada 2002 r. w sprawie Wspólnego Słownika Zamówień (CPV) (Dz. Urz. WE L 340 z 16.12.2002, str. 0001–0562; Dz. Urz. UE, Polskie wydanie specjalne, rozdz. 6, t. 5, str. 3, z późn. zm.), zwanym dalej „Wspólnym Słownikiem Zamówień”, oraz jeżeli spełnione są łącznie następujące warunki: korzyści z tych usług przypadają wyłącznie zamawiającemu na potrzeby jego własnej działalności, całość wynagrodzenia za świadczoną usługę wypłaca zamawiający.

⁵ § 5 Zarządzenia nr 42 Dyrektora Generalnego Lasów Państwowych z 1 lipca 2014 r. w sprawie powołania Stałej Komisji do zamawiania usług w zakresie badań naukowych przez Dyrektora Generalnego Lasów Państwowych oraz procedur postępowania z tym związanych stanowi, że Dyrektor Generalny Lasów Państwowych ma prawo podjęcia decyzji o zleceniu badań naukowych z pominięciem procedur przedstawionych w załączniku do niniejszego zarządzenia.

DECYZJA NR 204
DYREKTORA GENERALNEGO LASÓW PAŃSTWOWYCH

z dnia 26 lipca 2017 r.

**w sprawie wzorów wniosków na realizację w Lasach Państwowych,
z wykorzystaniem środków związanych z funduszem leśnym, wspólnych przedsięwzięć jednostek organizacyjnych
o charakterze infrastrukturalnym mających związek z gospodarką leśną lub inną uprawnioną działalnością
Lasów Państwowych, z uwzględnieniem zintegrowania tych przedsięwzięć z działalnością Lasów Państwowych
w zakresie wspomagania administracji publicznej**

EI.770.11.2017

Na podstawie art. 33 ust. 1 ustawy z dnia 28 września 1991 r. o lasach¹, zwanej dalej ustawą o lasach, w związku z § 6 Statutu Państwowego Gospodarstwa Leśnego Lasy Państwowe² – w wykonaniu zadań Dyrektora Generalnego Lasów Państwowych, wynikających z uprawnień i obowiązków Dyrektora Generalnego Lasów Państwowych, określonych w:

- 1) art. 33 ust. 3 pkt 3 ustawy o lasach, stanowiącym, że Dyrektor Generalny Lasów Państwowych inicjuje, organizuje oraz koordynuje przedsięwzięcia na rzecz ochrony lasu, racjonalnej gospodarki leśnej i rozwoju leśnictwa;
- 2) art. 33 ust. 3 pkt 8 ustawy o lasach, stanowiącym, że Dyrektor Generalny Lasów Państwowych organizuje wspólne przedsięwzięcia jednostek organizacyjnych Lasów Państwowych;
- 3) art. 56 ust. 2 ustawy o lasach, stanowiącym, że Dyrektor Generalny Lasów Państwowych dysponuje środkami związanymi z funduszem leśnym

– mając na względzie postanowienia § 22 ust. 3 oraz § 30 Zarządzenia nr 22 Dyrektora Generalnego Lasów Państwowych z dnia 7 czerwca 2017 r. w sprawie realizacji w Lasach Państwowych, z wykorzystaniem środków związanych z funduszem leśnym, wspólnych przedsięwzięć jednostek organizacyjnych o charakterze infrastrukturalnym, mających związek z gospodarką leśną lub inną uprawnioną działalnością Lasów Państwowych, z uwzględnieniem zintegrowania tych przedsięwzięć z działalnością Lasów Państwowych w zakresie wspomagania administracji publicznej (znak sprawy: EI.770.11.2017) – postanawiam, co następuje:

§ 1

Stosownie do § 14 ust. 1 Zarządzenia nr 22 Dyrektora Generalnego Lasów Państwowych z dnia 7 czerwca 2017 r. wprowadza się do stosowania wzory wniosków wraz ze szczegółową instrukcją ich wypełniania na realizację infrastrukturalnych przedsięwzięć wspólnych, realizowanych z wykorzystaniem środków związanych z funduszem leśnym, które stanowią załączniki nr 1, nr 2, nr 3, nr 4, nr 5, nr 6, nr 7 i nr 8 do niniejszej decyzji.

§ 2

Powołane powyżej załączniki, tj.:

- 1) załącznik nr 1, będący wzorem wniosku na realizację wspólnych przedsięwzięć zintegrowanych obejmujących łącznie przedsięwzięcia, o których mowa w pkt 2 i 3;
 - 2) załącznik nr 2, będący wzorem wniosku na realizację wspólnych przedsięwzięć wewnętrznych;
 - 3) załącznik nr 3, będący wzorem wniosku na realizację wspólnych przedsięwzięć publicznych z jednostkami samorządu terytorialnego lub inną jednostką administracji publicznej;
 - 4) załącznik nr 4, będący wzorem szczegółowego uzasadnienia wniosku, o którym mowa w pkt 1;
 - 5) załącznik nr 5, będący wzorem szczegółowego uzasadnienia wniosku, o którym mowa w pkt 2;
 - 6) załącznik nr 6, będący wzorem szczegółowego uzasadnienia wniosku, o którym mowa w pkt 3;
 - 7) załącznik nr 7, będący wzorem wyliczenia syntetycznego wskaźnika efektywności ekonomicznej realizacji przedsięwzięcia drogowego dotyczącego dróg wewnętrznych;
 - 8) załącznik nr 8, będący szczegółową instrukcją wypełniania wniosków, o których mowa w pkt 1–3
- stanowią integralną część niniejszej decyzji.

§ 3

Niniejsza decyzja wchodzi w życie z dniem podjęcia.

**DYREKTOR GENERALNY
LASÓW PAŃSTWOWYCH**
dr inż. Konrad Tomaszewski

¹ Art. 33. 1. ustawy z dnia 28 września 1991 r. o lasach (Dz. U. z 2017 r. poz. 788 z późn. zm.) stanowi, że „Lasami Państwowymi kieruje Dyrektor Generalny przy pomocy dyrektorów regionalnych dyrekcji Lasów Państwowych”.

² Statut Państwowego Gospodarstwa Leśnego Lasy Państwowe został nadany zarządzeniem nr 50 Ministra Ochrony Środowiska, Zasobów Naturalnych i Leśnictwa z dnia 18 maja 1994 r.; w § 6 Statutu Lasów Państwowych stanowi, że w wykonaniu zadań określonych przez ustawę (o lasach) oraz przez przepisy wykonawcze do ustawy, a także innych przepisów prawnych, Dyrektor Generalny wydaje zarządzenia i decyzje obowiązujące w Lasach Państwowych.

WNIOSEK ZINTEGROWANY

w sprawie realizacji wspólnego przedsięwzięcia zintegrowanego pod nazwą „.....”,
.....”

realizowanego w myśl postanowień Zarządzenia nr 22 Dyrektora Generalnego Lasów Państwowych z dnia 7 czerwca 2017 r. w sprawie realizacji w Lasach Państwowych, z wykorzystaniem środków związanych z funduszem leśnym, wspólnych przedsięwzięć jednostek organizacyjnych o charakterze infrastrukturalnym, mających związek z gospodarką leśną lub inną uprawnioną działalnością Lasów Państwowych, z uwzględnieniem zintegrowania tych przedsięwzięć z działalnością Lasów Państwowych w zakresie wspomagania administracji publicznej (znak sprawy: EI.770.11.2017).

1. Nadleśnictwo wnoszące:
2. Nazwa samorządu wnoszącego:
3. Wartość całkowita zadania wynosi: / (brutto/netto)
4. Wartość całkowita zadania w roku planu wynosi: / (brutto/netto)

A. Dokumentacja sporządzona przez wnoszące Nadleśnictwo

1. Wartość całkowita zadania dotycząca drogi wewnętrznej wynosi:
..... / (brutto/netto)
2. Wartość całkowita zadania dotycząca drogi wewnętrznej w roku planu wynosi:
..... / (brutto/netto)
3. Wnioskowana sumaryczna wartość dofinansowania środkami funduszu leśnego, w tym drogi wewnętrznej:, w tym drogi publicznej
4. Stan przygotowania przedsięwzięcia w zakresie budowy lub przebudowy danej drogi wewnętrznej do realizacji:
.....
.....
.....
5. Szczegółowe uzasadnienie przyjętych rozwiązań techniczno-technologicznych dla przedsięwzięcia drogowego:
.....
.....
.....
6. Syntetyczny wskaźnik ekonomicznej efektywności
Wzór wyliczenia stanowi załącznik nr do wniosku.
7. Udział środków własnych nadleśnictwa w realizacji danego wewnętrznego przedsięwzięcia drogowego
..... (netto).
8. Aktualny wskaźnik długości dróg wewnętrznych łącznie z liniami podziału przestrzennego tworzącymi łąd komunikacyjny:
 - a. Łączna długość dróg wewnętrznych łącznie z liniami podziału przestrzennego tworzącymi łąd komunikacyjny:
..... (km)
 - b. Wartość rocznego przeciętnego rozmiaru pozyskania w okresie nadchodzących pięciu lat:
..... (tys. m³).
 - c. Wskaźnik (ppkt a/ ppkt b):

9. Prognoza wolnych środków obrotowych w nadleśnictwie
- a. Całkowite zapotrzebowanie na środki potrzebne do sfinansowania przedsięwzięcia drogowego:
 - b. Prognoza wolnych środków obrotowych w nadleśnictwie (liczona bez uwzględnienia ich zaangażowania na działania rozwojowe):
 - c. Deklarowany udział środków własnych nadleśnictwa w realizacji przedsięwzięcia drogowego:
 - d. Prognoza (ppkt a/ ppkt b – ppkt c):

B. Dokumentacja sporządzona przez jednostkę samorządu terytorialnego lub inną jednostkę administracji publicznej

1. Oświadczenie jednostki samorządu terytorialnego lub innej jednostki administracji publicznej o respektowaniu postanowień Zarządzenia nr 22 z dnia 7 czerwca 2017 r., (załącznik nr do wniosku).
2. Aktualny stan przygotowania przedsięwzięcia publicznego do realizacji:
3. Deklarowany udział środków własnych beneficjenta w realizacji przedsięwzięcia publicznego:
4. Dana globalna o terytorium związanym z daną jednostką samorządu terytorialnego
 - a. Łączna długość dróg gminnych i powiatowych w zasięgu terytorialnym wnioskującej jednostki samorządu: (km).
 - b. Wartość rocznego przeciętnego rozmiaru pozyskania w zasięgu terytorialnym wnioskującej jednostki samorządu w okresie nadchodzących pięciu lat: (tys. m³).
 - c. Wskaźnik (ppkt a/ ppkt b):

C. Szczegółowe uzasadnienie wniosku.

Uzasadnienie stanowi załącznik nr do wniosku.

D. Opinie jednostek nadrzędnych

Opinia wydziału/wydziałów RDLP nadzorującego/ych przedsięwzięcie pod względem merytorycznym

.....

.....

.....

.....

.....

.....

.....
Podpis opiniującego

Przyjęcie przedmiotu wniosku do założeń prowizorium¹ planu finansowo-gospodarczego przez wydział ds. planowania RDLP

Przyjęto przedmiot wniosku do założeń prowizorium² planu finansowo-gospodarczego na rok

.....
Podpis

.....
Podpis dyrektora RDLP

¹ Niepotrzebne skreślić.
² Niepotrzebne skreślić.

Opinia wydziału DGLP nadzorującego przedsięwzięcie pod względem merytorycznym

.....
.....
.....
.....
.....
.....
.....
.....
.....
.....
.....
.....
.....

.....
Podpis opiniującego

Opinia Wydziału Infrastruktury DGLP

.....
.....
.....
.....
.....
.....
.....
.....
.....
.....
.....
.....
.....

.....
Podpis opiniującego

WNIOSEK
dotyczący budowy lub przebudowy drogi wewnętrznej

w sprawie realizacji wspólnego przedsięwzięcia wewnętrznego pod nazwą „.....”
.....”

realizowanego w myśl postanowień Zarządzenia nr 22 Dyrektora Generalnego Lasów Państwowych z dnia 7 czerwca 2017 r. w sprawie realizacji w Lasach Państwowych, z wykorzystaniem środków związanych z funduszem leśnym, wspólnych przedsięwzięć jednostek organizacyjnych o charakterze infrastrukturalnym, mających związek z gospodarką leśną lub inną uprawnioną działalnością Lasów Państwowych, z uwzględnieniem zintegrowania tych przedsięwzięć z działalnością Lasów Państwowych w zakresie wspomagania administracji publicznej (znak sprawy: EI.770.11.2017).

1. Nadleśnictwo wnioskujące:

A. Dokumentacja sporządzona przez wnioskujące Nadleśnictwo

1. Wartość całkowita zadania dotycząca drogi wewnętrznej wynosi:/..... (brutto/netto)

2. Wartość całkowita zadania dotycząca drogi wewnętrznej w roku planu wynosi:/..... (brutto/netto)

3. Wnioskowana sumaryczna wartość dofinansowania środkami funduszu leśnego,
w tym drogi wewnętrznej:, w tym drogi publicznej:

4. Stan przygotowania przedsięwzięcia w zakresie budowy lub przebudowy danej drogi wewnętrznej do realizacji:
.....
.....

5. Szczegółowe uzasadnienie przyjętych rozwiązań techniczno-technologicznych dla przedsięwzięcia drogowego:
.....
.....

6. Syntetyczny wskaźnik ekonomicznej efektywności

Wzór wyliczenia stanowi załącznik nr do wniosku.

7. Udział środków własnych nadleśnictwa w realizacji danego wewnętrznego przedsięwzięcia drogowego:
..... (netto).

8. Aktualny wskaźnik długości dróg wewnętrznych łącznie z liniami podziału przestrzennego tworzącymi łąd komunikacyjny:

a. Łączna długość dróg wewnętrznych łącznie z liniami podziału przestrzennego tworzącymi łąd komunikacyjny:
..... (km).

b. Wartość rocznego przeciętnego rozmiaru pozyskania w okresie nadchodzących pięciu lat: (tys. m³).

c. Wskaźnik (ppkt a/ ppkt b):

9. Prognoza wolnych środków obrotowych w nadleśnictwie

a. Całkowite zapotrzebowanie na środki potrzebne do sfinansowania przedsięwzięcia drogowego:

b. Prognoza wolnych środków obrotowych w nadleśnictwie (liczona bez uwzględnienia ich zaangażowania na działania rozwojowe):

c. Deklarowany udział środków własnych nadleśnictwa w realizacji przedsięwzięcia drogowego:

d. Prognoza (ppkt a/ ppkt b – ppkt c):

B. Szczegółowe uzasadnienie wniosku

Uzasadnienie stanowi załącznik nr do wniosku.

C. Opinie jednostek nadrzędnych

Opinia wydziału/wydziałów RDLP nadzorującego/ych przedsięwzięcie pod względem merytorycznym

.....
.....
.....
.....
.....
.....
.....
.....

.....
Podpis opiniującego

Przyjęcie przedmiotu wniosku do założeń prowizorium planu finansowo-gospodarczego przez wydział ds. planowania RDLP

Przyjęto przedmiot wniosku do założeń prowizorium planu finansowo-gospodarczego na rok 2018.

.....
Podpis

.....
Podpis dyrektora RDLP

Opinia wydziału DGLP nadzorującego przedsięwzięcie pod względem merytorycznym

.....
.....
.....
.....
.....
.....
.....
.....

.....
Podpis opiniującego

¹ Niepotrzebne skreślić.

² Niepotrzebne skreślić.

Opinia Wydziału Infrastruktury DGLP

.....
.....
.....
.....
.....
.....
.....
.....
.....
.....
.....
.....
.....
.....
.....
.....
.....
.....
.....

WZÓR

.....
Podpis opiniującego

WNIOSEK
dotyczący wspomagania administracji publicznej

w sprawie realizacji wspólnego przedsięwzięcia publicznego pod nazwą „.....
.....”

realizowanego w myśl postanowień Zarządzenia nr 22 Dyrektora Generalnego Lasów Państwowych z dnia 7 czerwca 2017 r. w sprawie realizacji w Lasach Państwowych, z wykorzystaniem środków związanych z funduszem leśnym, wspólnych przedsięwzięć jednostek organizacyjnych o charakterze infrastrukturalnym, mających związek z gospodarką leśną lub inną uprawnioną działalnością Lasów Państwowych, z uwzględnieniem zintegrowania tych przedsięwzięć z działalnością Lasów Państwowych w zakresie wspomagania administracji publicznej (znak sprawy EI.770.11.2017).

1. Nadleśnictwo wnoszące:
2. Nazwa samorządu wnoszącego:
3. Wartość całkowita zadania wynosi:/..... (brutto/netto)
4. Wartość całkowita zadania w roku planu wynosi:/..... (brutto/netto)
5. Wnioskowana sumaryczna wartość dofinansowania środkami funduszu leśnego

A. Dokumentacja sporządzona przez jednostkę samorządu terytorialnego lub inną jednostkę administracji publicznej

1. Oświadczenie jednostki samorządu terytorialnego lub innej jednostki administracji publicznej o respektowaniu postanowień Zarządzenia nr 22 z dnia 7 czerwca 2017 r. (załącznik nr do wniosku).
2. Aktualny stan przygotowania przedsięwzięcia publicznego do realizacji:
3. Deklarowany udział środków własnych beneficjenta w realizacji przedsięwzięcia publicznego:
4. Dana globalna o terytorium związanym z daną jednostką samorządu terytorialnego
 - a. Łączna długość dróg gminnych i powiatowych w zasięgu terytorialnym wnoszącej jednostki samorządu: (km).
 - b. Wartość rocznego przeciętnego rozmiaru pozyskania w zasięgu terytorialnym wnoszącej jednostki samorządu w okresie nadchodzących pięciu lat: (tys. m³).
 - c. Wskaźnik (ppkt a/ ppkt b):

B. Szczegółowe uzasadnienie wniosku

Uzasadnienie stanowi załącznik nr do wniosku.

C. Opinie jednostek nadrzędnych

Opinia wydziału/wydziałów RDLP nadzorującego/ych przedsięwzięcie pod względem merytorycznym

.....
.....
.....
.....
.....
.....
.....
.....
.....
.....
.....
.....
.....
.....
.....
.....
.....
.....

.....
Podpis opiniującego

Przyjęcie przedmiotu wniosku do założeń prowizorium¹ planu finansowo-gospodarczego przez wydział ds. planowania RDLP.

Przyjęto przedmiot wniosku do założeń prowizorium² planu finansowo-gospodarczego na rok 2018.

.....
Podpis

.....
Podpis dyrektora RDLP

¹ Niepotrzebne skreślić.
² Niepotrzebne skreślić.

Opinia wydziału DGLP nadzorującego przedsięwzięcie pod względem merytorycznym

.....

.....

.....

.....

.....

.....

.....

.....

.....

.....

.....

.....

.....
Podpis opiniującego

Opinia Wydziału Infrastruktury DGLP

.....

.....

.....

.....

.....

.....

.....

.....

.....

.....

.....

.....

.....

.....
Podpis opiniującego

1. Szczegółowe uzasadnienie wykonania drogi wewnętrznej z uwzględnieniem zapisów § 12 ust. 1 pkt 4 Zarządzenia nr 22 z dnia 7 czerwca 2017 r.:

.....
.....
.....
.....

Ocena Rady Konsultacyjnej

2. Uzasadnienie, że realizacja przedsięwzięcia publicznego będzie stanowiła wykonanie postanowienia § 1 ust. 1 pkt 2 Zarządzenia nr 22 z dnia 7 czerwca 2017 r. i cechuje się zintegrowaniem z przedsięwzięciem wewnętrznym:

.....
.....
.....
.....
.....
.....

Ocena Rady Konsultacyjnej

.....
Podpis wnioskującego

.....
Akceptacja RDLP

1. Szczegółowe uzasadnienie wykonania drogi wewnętrznej z uwzględnieniem zapisów § 12 ust. 1 pkt 4 Zarządzenia nr 22 z dnia 7 czerwca 2017 r.:

.....

.....

.....

.....

.....

.....

.....

.....

.....

.....

Ocena Rady Konsultacyjnej

.....
Podpis wnioskującego

.....
Akceptacja RDLP

1. Uzasadnienie, że realizacja przedsięwzięcia publicznego będzie stanowiła wykonanie postanowienia § 1 ust. 1 pkt 2 Zarządzenia nr 22 z dnia 7 czerwca 2017 r.:

.....

.....

.....

.....

.....

.....

.....

.....

.....

.....

.....

.....

.....

Ocena Rady Konsultacyjnej

.....
Podpis wnioskującego

.....
Akceptacja RDLP

WZÓR OBLICZANIA
syntetycznego wskaźnika efektywności ekonomicznej realizacji przedsięwzięcia drogowego

na podstawie § 12 ust. 1 pkt 6 Zarządzenia nr 22 z 7 czerwca 2017 r.

Rachunek dyskontowy

Dyskontowanie – pomniejszanie wartości pieniądza przyszłego i sprowadzanie go do wartości dzisiejszej

Wartość bieżąca z nakładu z okresu przyszłego $PV_n = FV_n / (1 + r)^n$

gdzie:

FV_n – wartość przyszła w roku n

r – stopa dyskontowa

$r = d + i + s$

d – stopa (zwrotu) inwestycji pozbawionych ryzyka (= 0)

i – inflacja, (...), stopa procentowa od lokaty (np. w BOŚ – 1,679%),

s – premia za ryzyko (= 0)

$1 / (1 + r)^n$ – czynnik dyskontowania, gdzie: n – liczba lat

Wyliczenie pola do wypełnienia

Rok	2019	2020	2021	2022	2023	2024	2025	2026	2027	2028
Liczba lat od roku 2018	1	2	3	4	5	6	7	8	9	10
Stopa dyskonta	r									
Czynnik dyskontowania gdzie: n – liczba lat od 2018 r.	$1 / (1 + r)^n$									
Zrywka										
Coroczna ilość drewna do wywiezienia drogą	m ³									
Koszty jednostkowe zrywki	zł/m ³									
Oszczędności na kosztach zrywki	FVn [zł]	0	0	0	0	0	0	0	0	0
Wartość bieżąca oszczędności na zrywce (zdyskontowana)	Pv [zł]									
Remonty i utrzymanie										
Oszczędności na kosztach remontu	FVn [zł]									
Wartość bieżąca remontu w roku n	PVn [zł]	0	0	0	0	0	0	0	0	0
Wartość bieżąca oszczędności na remontach (zdyskontowana)	PV [zł]									
Zdyskontowane oszczędności										
Nakłady N w 2018 [zł]										
Wskaźnik efektywności W₆										

INSTRUKCJA SPORZĄDZANIA WNIOSKU

na podstawie § 11 Zarządzenia nr 22 Dyrektora Generalnego Lasów Państwowych z dnia 7 czerwca 2017 r. w sprawie realizacji w Lasach Państwowych, z wykorzystaniem środków związanych z funduszem leśnym, wspólnych przedsięwzięć jednostek organizacyjnych o charakterze infrastrukturalnym, mających związek z gospodarką leśną lub inną uprawnioną działalnością Lasów Państwowych, z uwzględnieniem zintegrowania tych przedsięwzięć z działalnością Lasów Państwowych w zakresie wspomagania administracji publicznej (znak sprawy: EI.770.11.2017) – dalej Zarządzenie nr 22/2017

1. *Nadleśnictwo wnioskujące* – wpisujemy nazwę nadleśnictwa składającego wniosek.
 2. *Nazwa samorządu wnioskującego* – wpisujemy nazwę samorządu ubiegającego się za pośrednictwem nadleśnictwa o dofinansowanie przedsięwzięcia środkami funduszu leśnego. Dotyczy wniosku zintegrowanego oraz publicznego.
 3. *Wartość całkowita zadania wynosi* – podajemy całą kwotę planowanego do realizacji przedsięwzięcia w kwocie netto i brutto. Dotyczy wniosku zintegrowanego oraz publicznego.
 4. *Wartość całkowita zadania w roku planu wynosi* – podajemy kwotę planowanego do realizacji przedsięwzięcia w kwocie netto i brutto zaplanowaną do wydatkowania w roku planu. Dotyczy wniosku zintegrowanego oraz publicznego.
- A. Dokumentacja sporządzona przez wnioskujące Nadleśnictwo
1. *Wartość całkowita zadania dotycząca drogi wewnętrznej wynosi* – podajemy całą kwotę planowanego do realizacji przedsięwzięcia w kwocie netto i brutto. Dotyczy wniosku zintegrowanego oraz wewnętrznego.
 2. *Wartość całkowita zadania dotycząca drogi wewnętrznej w roku planu wynosi* – podajemy kwotę planowanego do realizacji przedsięwzięcia w kwocie netto i brutto zaplanowaną do wydatkowania w roku planu. Dotyczy wniosku zintegrowanego oraz wewnętrznego.
 3. *Wnioskowana sumaryczna wartość dofinansowania środkami funduszu leśnego* – podajemy całkowitą kwotę dofinansowania środkami funduszu leśnego całego zadania w roku planu – dotyczy wszystkich wniosków, w tym drogi wewnętrznej: – kwota dofinansowania środkami funduszu leśnego dla części dotyczącej drogi wewnętrznej wniosku zintegrowanego, w tym drogi publicznej – kwota dofinansowania środkami funduszu leśnego dla części publicznej wniosku zintegrowanego.
 4. *Stan przygotowania przedsięwzięcia w zakresie budowy lub przebudowy danej drogi wewnętrznej do realizacji* – podajemy, na jakim etapie przygotowań jest wnioskowane zadanie inwestycyjne. Czy opracowana została dokumentacja projektowa (lub na kiedy planowane jest jej przygotowanie), czy uzyskano pozwolenie na budowę lub czy zostało złożone zgłoszenie zamiaru rozpoczęcia robót budowlanych (bez uwag ze strony organu architektoniczno-budowlanego)? Czy zostały już podpisane umowy na realizację zadania? Czy jest to kontynuacja z roku poprzedniego z kompletną wymaganą dokumentacją (ze wskazaniem, z jakich źródeł dotychczas finansowano przedsięwzięcie)?
 5. *Szczegółowe uzasadnienie przyjętych rozwiązań techniczno-technologicznych dla przedsięwzięcia drogowego* – opis przewidzianych do zastosowania rozwiązań techniczno-technologicznych wraz z uzasadnieniem konieczności ich zastosowania.
6. *Syntetyczny wskaźnik ekonomicznej efektywności* – szczegółowy wzór wyliczenia wskaźnika stanowi załącznik nr 7 do niniejszej decyzji. Podajemy wartość w_6 (§ 12 ust. 1 pkt 6 zarządzenia nr 22/2017).
 7. *Udział środków własnych nadleśnictwa w realizacji danego wewnętrznego przedsięwzięcia drogowego* (netto) – podajemy wysokość wkładu własnego środków finansowych przeznaczanych przez nadleśnictwo na realizację zadania w roku planu. Dotyczy wniosku zintegrowanego oraz wewnętrznego.
 8. *Aktualny wskaźnik długości dróg wewnętrznych łącznie z liniami podziału przestrzennego tworzącymi łańd komunikacyjne:*
 - a. *Łączna długość dróg wewnętrznych łącznie z liniami podziału przestrzennego tworzącymi łańd komunikacyjne:* (km) – obliczamy zgodnie z wytycznymi w załączniku nr 1 do zarządzenia nr 22/2017 r. (rozważania na temat lasu określonego w ustawie o lasach jako linia podziału przestrzennego).
 - b. *Wartość rocznego przeciętnego rozmiaru pozyskania w okresie nadchodzących pięciu lat:* (tys. m³) – obliczamy sumaryczną wartość pozyskania z pięciu nadchodzących lat i obliczamy średnią dla jednego roku.
 - c. *Wskaźnik (ppkt a/ ppkt b):* – podajemy iloraz powyższych wartości, ustalając wskaźnik w_9 (§ 12 ust. 1 pkt 8 zarządzenia nr 22/2017).
 9. *Prognoza wolnych środków obrotowych w nadleśnictwie*
 - a. *Calkowite zapotrzebowanie na środki potrzebne do sfinansowania przedsięwzięcia drogowego:* – podajemy kwotę netto zaplanowaną do wydatkowania w roku planu.
 - b. *Prognoza wolnych środków obrotowych w nadleśnictwie (liczona bez uwzględnienia ich zaangażowania na działania rozwojowe):* – podajemy kwotę netto zaplanowaną do wydatkowania w roku planu.
 - c. *Deklarowany udział środków własnych nadleśnictwa w realizacji przedsięwzięcia drogowego:* – podajemy kwotę netto zaplanowaną do wydatkowania w roku planu.
 - d. *Prognoza (ppkt a/ ppkt b – ppkt c):* – podajemy iloraz powyższych wartości, ustalając wskaźnik w_7 (§ 12 ust. 1 pkt 8 zarządzenia nr 22/2017).
- B. Dokumentacja sporządzona przez jednostkę samorządu terytorialnego lub inną jednostkę administracji publicznej
1. *Oświadczenie jednostki samorządu terytorialnego lub innej jednostki administracji publicznej o respektowaniu postanowień niniejszego zarządzenia (załącznik nr do wniosku)* – kopia pisemnego oświadczenia ze strony samorządu. Składane jako dodatkowy załącznik do przesyłanego wniosku. Dotyczy wniosku zintegrowanego oraz publicznego.
 2. *Aktualny stan przygotowania przedsięwzięcia publicznego do realizacji* – podajemy, na jakim etapie przygotowań jest wnioskowane zadanie inwestycyjne. Czy opracowana została dokumentacja projektowa (lub na kiedy planowane jest jej przygotowanie), czy uzyskano pozwolenie na budowę

lub czy zostało złożone zgłoszenie zamiaru rozpoczęcia robót budowlanych (bez uwag ze strony organu architektoniczno-budowlanego)? Czy zostały już podpisane umowy na realizację zadania? Czy jest to kontynuacja z roku poprzedniego z kompletną wymaganą dokumentacją (ze wskazaniem, z jakich źródeł dotychczas finansowano przedsięwzięcie)?

3. *Deklarowany udział środków własnych beneficjenta w realizacji przedsięwzięcia publicznego:*

– podajemy wysokość wkładu własnego środków finansowych przeznaczanych przez samorząd (w tym środki zewnętrzne pozyskane lub z zapewnieniem pozyskania z innych źródeł zewnętrznych oraz programów operacyjnych) na realizację zadania. Dotyczy wniosku zintegrowanego oraz publicznego. Podana kwota ustali wskaźnik w_{11} (§ 12 ust. 1 pkt 9 ppkt d zarządzenia nr 22/2017).

4. *Dana globalna o terytorium związanym z daną jednostką samorządu terytorialnego*

a. *Łączna długość dróg gminnych i powiatowych w zasięgu terytorialnym wnioskującej jednostki samorządu:*

..... (km) – obliczamy na podstawie informacji uzyskanych z samorządów. Bierzemy pod uwagę całkowitą długość dróg publicznych samorządowych (powiatowe i gminne). Obliczamy wartość wskaźnika dla całej konkretnej JST, niezależnie, ile naszych jednostek obejmuje ta JST. W przypadku udziału w przedsięwzięciu publicznym lub zintegrowanym więcej niż jednej gminy lub więcej niż jednego powiatu wskaźnik obliczamy

dla obu JST. W przypadku przedsięwzięcia publicznego lub zintegrowanego tylko z powiatem obliczamy wskaźnik dla dróg zarówno powiatowych, jak i gminnych.

b. *Wartość rocznego przeciętnego rozmiaru pozyskania w zasięgu terytorialnym wnioskującej jednostki samorządu w okresie nadchodzących pięciu lat:*

(tys. m^3) – obliczamy sumaryczną wartość pozyskania z pięciu nadchodzących lat i obliczamy średnią dla jednego roku dla nadleśnictw w obrębie JST. Obliczamy masę drewna pozyskanego we wszystkich nadleśnictwach w obrębie JST, ciężące do tej JST (np. 1/3 całkowitej powierzchni nadleśnictwa A położona jest w gminie B, z tego więc nadleśnictwa do obliczeń bierzemy 1/3 masy drewna, sumujemy to z masą drewna, jaka jest pozyskiwana w nadleśnictwie C położonym w pozostałej części gminy B. Dla nadleśnictwa C powierzchnia leżąca na terenie gminy B to 65% powierzchni całkowitej nadleśnictwa – stąd 65% masy drewna ciąży do wskaźnika dla gminy B). Do tych wyczerzeń nie bierzemy pod uwagę pozyskania z drzewostanów poza LP.

c. *Wskaźnik (ppkt a/ ppkt b):*

– podajemy iloraz powyższych wartości, ustalając wskaźnik w_{12} (§ 12 ust. 1 pkt 9 ppkt e zarządzenia nr 22/2017).

C. Szczegółowe uzasadnienie wniosku

Uzasadnienie wniosku stanowią załączniki 4–6 do niniejszej decyzji, stosowane odpowiednio w zależności od rodzaju wniosku (zintegrowanego, wewnętrznego, publicznego).

DECYZJA NR 205
DYREKTORA GENERALNEGO LASÓW PAŃSTWOWYCH

z dnia 26 lipca 2017 r.

**w sprawie terminów i warunków składania wniosków na realizację
w Lasach Państwowych, z wykorzystaniem środków związanych z funduszem leśnym,
wspólnych przedsięwzięć jednostek organizacyjnych o charakterze infrastrukturalnym mających związek
z gospodarką leśną lub inną uprawnioną działalnością
Lasów Państwowych, z uwzględnieniem zintegrowania tych przedsięwzięć
z działalnością Lasów Państwowych w zakresie wspomagania administracji publicznej**

EI.770.11.2017

Na podstawie art. 33 ust. 1 ustawy z dnia 28 września 1991 r. o lasach¹, zwanej dalej ustawą o lasach, w związku z § 6 Statutu Państwowego Gospodarstwa Leśnego Lasy Państwowe² – w wykonaniu zadań Dyrektora Generalnego Lasów Państwowych, wynikających z uprawnień i obowiązków Dyrektora Generalnego Lasów Państwowych, określonych w:

- 1) art. 33 ust. 3 pkt 3 ustawy o lasach, stanowiący, że Dyrektor Generalny Lasów Państwowych inicjuje, organizuje oraz koordynuje przedsięwzięcia na rzecz ochrony lasu, racjonalnej gospodarki leśnej i rozwoju leśnictwa;
- 2) art. 33 ust. 3 pkt 8 ustawy o lasach, stanowiący, że Dyrektor Generalny Lasów Państwowych organizuje wspólne przedsięwzięcia jednostek organizacyjnych Lasów Państwowych;
- 3) art. 56 ust. 2 ustawy o lasach, stanowiący, że Dyrektor Generalny Lasów Państwowych dysponuje środkami związanymi z funduszem leśnym

– mając na względzie postanowienia Zarządzenia nr 22 Dyrektora Generalnego Lasów Państwowych z dnia 7 czerwca 2017 r. w sprawie realizacji w Lasach Państwowych, z wykorzystaniem środków związanych z funduszem leśnym, wspólnych przedsięwzięć jednostek organizacyjnych o charakterze infrastrukturalnym, mających związek z gospodarką leśną lub inną uprawnioną działalnością Lasów Państwowych, z uwzględnieniem zintegrowania tych przedsięwzięć z działalnością Lasów Państwowych w zakresie wspomagania administracji publicznej (znak sprawy: EI.770.11.2017), a także treść Załącznika nr 2 do Decyzji nr 192 Dyrektora Generalnego Lasów Państwowych z dnia 14 lipca 2017 r. w sprawie makrowskaźników do planu finansowo-gospodarczego Państwowego Gospodarstwa Leśnego Lasy Państwowe na rok 2018 (znak sprawy: EP.0300.2.1.2017) – postanawiam, co następuje:

§ 1

Stosownie do § 13 Zarządzenia nr 22 Dyrektora Generalnego Lasów Państwowych z dnia 7 czerwca 2017 r. wprowadza się termin składania wniosków na realizację infrastrukturalnych przedsięwzięć wspólnych, realizowanych z wykorzystaniem środków związanych z funduszem leśnym, na dzień 13 września 2017 r.

§ 2

1. Stosowanie do § 20 Zarządzenia nr 22 Dyrektora Generalnego Lasów Państwowych z dnia 7 czerwca 2017 r. kierownik komórki organizacyjnej DGLP właściwej ds. infrastruktury przygotowuje wstępną listę wniosków przewidzianych w danym roku gospodarczym do realizacji do dnia 21 września 2017 r.
2. Przekazanie wniosków w celu dokonania eksperckiej oceny konieczności wykonania danego przedsięwzięcia przez członków Rady Konsultacyjnej przy Dyrektorze Generalnym Lasów Państwowych nastąpi w dniu 22 września 2017 r.
3. Rada Konsultacyjna przy Dyrektorze Generalnym Lasów Państwowych dokona oceny wniosków do dnia 29 września 2017 r.
4. Stosowanie do § 22 ust. 1 Zarządzenia nr 22 Dyrektora Generalnego Lasów Państwowych z dnia 7 czerwca 2017 r. projekt decyzji zarządczej Dyrektora Generalnego Lasów Państwowych, zawierającej wnioski przyjęte do realizacji w danym roku gospodarczym oraz wnioski rezerwowe, zostanie przekazany do akceptacji Dyrektora Generalnego do dnia 6 października 2017 r.

§ 3

Niniejsza decyzja wchodzi w życie z dniem podjęcia.

DYREKTOR GENERALNY
LASÓW PAŃSTWOWYCH
dr inż. Konrad Tomaszewski

¹ Art. 33. 1. ustawy z dnia 28 września 1991 r. o lasach (Dz. U. z 2017 r. poz.788 z późn. zm.) stanowi, że „Lasami Państwowymi kieruje Dyrektor Generalny przy pomocy dyrektorów regionalnych dyrekcji Lasów Państwowych”.

² Statut Państwowego Gospodarstwa Leśnego Lasy Państwowe został nadany zarządzeniem nr 50 Ministra Ochrony Środowiska, Zasobów Naturalnych i Leśnictwa z dnia 18 maja 1994 r.; w § 6 Statutu Lasów Państwowych stanowi, że w wykonaniu zadań określonych przez ustawę (o lasach) oraz przez przepisy wykonawcze do ustawy, a także innych przepisów prawnych, Dyrektor Generalny wydaje zarządzenia i decyzje obowiązujące w Lasach Państwowych.

DECYZJA NR 206
DYREKTORA GENERALNEGO LASÓW PAŃSTWOWYCH

z dnia 27 lipca 2017 r.

**w sprawie wydzielenia z rezerwy ogólnej funduszu leśnego środków
na finansowanie wniosków dotyczących przedsięwzięcia publicznego**

EI.770.11.2017

Na podstawie art. 33 ust. 1 ustawy z dnia 28 września 1991 r. o lasach¹, zwanej dalej ustawą o lasach, w związku z § 6 Statutu Państwowego Gospodarstwa Leśnego Lasy Państwowe² – w wykonaniu zadań Dyrektora Generalnego Lasów Państwowych, wynikających z uprawnień i obowiązków Dyrektora Generalnego Lasów Państwowych, określonych w:

- 1) art. 33 ust. 3 pkt 3 ustawy o lasach, stanowiący, że Dyktor Generalny Lasów Państwowych inicjuje, organizuje oraz koordynuje przedsięwzięcia na rzecz ochrony lasu, racjonalnej gospodarki leśnej i rozwoju leśnictwa;
- 2) art. 33 ust. 3 pkt 8 ustawy o lasach, stanowiący, że Dyktor Generalny Lasów Państwowych organizuje wspólne przedsięwzięcia jednostek organizacyjnych Lasów Państwowych;
- 3) art. 56 ust. 2 ustawy o lasach, stanowiący, że Dyktor Generalny Lasów Państwowych dysponuje środkami, związanymi z funduszem leśnym

– mając względnie: (1) postanowienia § 22 ust. 4 Zarządzenia nr 22 Dyrektora Generalnego Lasów Państwowych z dnia 7 czerwca 2017 r. w sprawie realizacji w Lasach Państwowych, z wykorzystaniem środków związanych z funduszem leśnym, wspólnych przedsięwzięć jednostek organizacyjnych o charakterze infrastrukturalnym, mających związek z gospodarką leśną lub inną uprawnioną działalnością Lasów Państwowych, z uwzględnieniem zintegrowania tych przedsięwzięć z działalnością Lasów Państwowych w zakresie wspomaganie administracji publicznej (znak sprawy: EI.770.11.2017), zwane dalej Zarządzeniem nr 22/2017; (2) a także treść załącznika nr 3 (Lista wniosków rezerwowych) do Decyzji nr 181 Dyrektora Generalnego Lasów Państwowych z dnia 30 czerwca 2017 r. w sprawie przyjęcia do realizacji w roku 2017 nowych przedsięwzięć drogowych, finansowanych z wykorzystaniem środków funduszu leśnego, polegających na budowie lub przebudowie dróg wewnętrznych, będących drogami leśnymi oraz budowie, przebudowie lub istotnym remontowaniu drogowej infrastruktury technicznej w ramach wspomaganie przez Lasy Państwowe administracji publicznej (dalej Decyzja nr 181/2017) – postanawiam, co następuje:

§ 1

1. Z uwagi na niedojście do skutku porozumień dotyczących wniosków przyjętych do realizacji wymienionych w pozycjach nr 24, nr 27 i nr 58 załącznika nr 3 do Decyzji nr 181/2017, zostają uruchomione pozycje rezerwowe.

2. W wykonaniu § 22 ust. 4 Zarządzenia nr 22/2017 wydziela się z rezerwy ogólnej funduszu leśnego na rzecz Nadleśnictwa Tomaszów środki na finansowanie wniosku dotyczącego przedsięwzięcia publicznego o nazwie „Przebudowa drogi powiatowej nr 3263L Pańków – Majdan Mały – Majdan Wielki” w kwocie 600 000 zł.
3. W wykonaniu § 22 ust. 4 Zarządzenia nr 22/2017 wydziela się z rezerwy ogólnej funduszu leśnego na rzecz Nadleśnictwa Gościeradów środki na finansowanie wniosku dotyczącego przedsięwzięcia publicznego o nazwie „Przebudowa drogi gminnej 108565L” w kwocie 40 000 zł.

§ 2

Stosownie do § 22 ust. 2 Zarządzenia nr 22/2017 Nadleśnictwo Tomaszów i Nadleśnictwo Gościeradów niezwłocznie spiszą porozumienia, o których mowa w Decyzji nr 183 Dyrektora Generalnego Lasów Państwowych z dnia 5 lipca 2017 r. w sprawie wzorów porozumień i wzoru umowy na realizację w Lasach Państwowych, z wykorzystaniem środków związanych z funduszem leśnym, wspólnych przedsięwzięć jednostek organizacyjnych o charakterze infrastrukturalnym mających związek z gospodarką leśną lub inną uprawnioną działalnością Lasów Państwowych, z uwzględnieniem zintegrowania tych przedsięwzięć z działalnością Lasów Państwowych w zakresie wspomaganie administracji publicznej.

§ 3

Niniejsza decyzja wchodzi w życie z dniem podjęcia.

**DYREKTOR GENERALNY
LASÓW PAŃSTWOWYCH**
dr inż. Konrad Tomaszewski

¹ Art. 33. 1. ustawy z dnia 28 września 1991 r. o lasach (Dz. U. z 2017 r. poz. 788 z późn. zm.) stanowi, że „Lasami Państwowymi kieruje Dyktor Generalny przy pomocy dyrektorów regionalnych dyrekcji Lasów Państwowych”.

² Statut Państwowego Gospodarstwa Leśnego Lasy Państwowe został nadany zarządzeniem nr 50 Ministra Ochrony Środowiska, Zasobów Naturalnych i Leśnictwa z dnia 18 maja 1994 r.; w § 6 Statut Lasów Państwowych stanowi, że w wykonaniu zadań określonych przez ustawę (o lasach) oraz przez przepisy wykonawcze do ustawy, a także innych przepisów prawnych, Dyktor Generalny wydaje zarządzenia i decyzje obowiązujące w Lasach Państwowych.

DECYZJA NR 210
DYREKTORA GENERALNEGO LASÓW PAŃSTWOWYCH

z dnia 9 sierpnia 2017 r.

**w sprawie zarządzenia organizacji wielofunkcyjnej imprezy pracowniczej
wyczerpującej znamiona wspólnego przedsięwzięcia jednostek organizacyjnych
Lasów Państwowych pod nazwą własną
„XXI Ogólnopolska Pielgrzymka Leśników na Jasną Górę”**

GK.166.17.2017

Na podstawie art. 33 ust. 1 ustawy z dnia 28 września 1991 r. o lasach¹, w związku z § 6 Statutu Państwowego Gospodarstwa Leśnego Lasy Państwowe² – w wykonaniu zadania Dyrektora Generalnego Lasów Państwowych, określonego m.in. w art. 33 ust. 3 pkt 1a ustawy o lasach³, a także w § 8 ust. 2 pkt 4⁴ ww. Statutu – postanawiam, co następuje:

§ 1

W wykonaniu zapisów § 12 ust. 2 Zarządzenia nr 15 Dyrektora Generalnego Lasów Państwowych z dnia 8 marca 2016 r. w sprawie systemu imprez pracowniczych w Państwowym Gospodarstwie Leśnym Lasy Państwowe, znak: GK.166.3.2016, zarządzam organizację wielofunkcyjnej imprezy pracowniczej wyczerpującej znamiona wspólnego przedsięwzięcia jednostek organizacyjnych Lasów Państwowych pod nazwą własną „XXI Ogólnopolska Pielgrzymka Leśników na Jasną Górę” i zobowiązuję:

1. Dyrektora RDLP w Katowicach do organizacji imprezy oraz do sporządzenia sprawozdania z powyższej imprezy pracowniczej zgodnie z przytoczonym wyżej zarządzeniem.
2. Wyznaczam RDLP Katowice jako jednostkę wiodącą, której zakres działań w powyższym zakresie określa § 12 i § 13 powyższego Zarządzenia nr 15.
3. Dyrektora RDLP w Katowicach, Dyrektora CILP w Warszawie oraz Nadleśniczego Nadleśnictwa Herby i Nadleśniczego Nadleśnictwa Kłobuck do współorganizacji powyższej imprezy na mocy Porozumienia wielostronnego regulującego zakres zadań, system rozliczeń finansowych i odpowiedzialności wynikający z prac organizacyjnych powyższej imprezy.

4. Naczelnika Wydziału Zarządzania Zasobami Pracy Dyrekcji Generalnej Lasów Państwowych do archiwizacji w celach kontrolingowych sprawozdania z zorganizowanej imprezy pracowniczej.

§ 2

Niniejszą decyzję otrzymują: Dyrektor Regionalnej Dyrekcji Lasów Państwowych w Katowicach, Dyrektor Centrum Informacyjnego Lasów Państwowych w Warszawie, Nadleśniczy Nadleśnictwa Herby, Nadleśniczy Nadleśnictwa Kłobuck, Wydział Zarządzania Zasobami Pracy Dyrekcji Generalnej Lasów Państwowych.

§ 3

Decyzja wchodzi w życie z dniem podpisania.

**DYREKTOR GENERALNY
LASÓW PAŃSTWOWYCH**
dr inż. Konrad Tomaszewski

¹ Art. 33. 1. ustawy z dnia 28 września 1991 r. o lasach (tj. Dz. U. z 2017 r. poz. 788) stanowi, że „Lasami Państwowymi kieruje Dyrektor Generalny przy pomocy dyrektorów regionalnych dyrekcji Lasów Państwowych”.

² Statut Państwowego Gospodarstwa Leśnego Lasy Państwowe został nadany zarządzeniem nr 50 Ministra Ochrony Środowiska, Zasobów Naturalnych i Leśnictwa z dnia 18 maja 1994 r.; w § 6 Statutu Lasów Państwowych stanowi, że w wykonaniu zadań określonych przez ustawę (o lasach) oraz przez przepisy wykonawcze do ustawy, a także innych przepisów prawnych, Dyrektor Generalny wydaje zarządzenia i decyzje obowiązujące w Lasach Państwowych.

³ Przepis art. 33 ust. 3 pkt 1a ustawy o lasach stanowi, że Dyrektor Generalny Lasów Państwowych inicjuje, koordynuje oraz nadzoruje działalność dyrektorów regionalnych dyrekcji Lasów Państwowych oraz kierowników innych jednostek organizacyjnych Lasów Państwowych o zasięgu krajowym.

⁴ Przepis § 8 ust. 2 pkt 4 Statutu Lasów Państwowych stanowi, że Dyrektor Generalny Lasów Państwowych kontroluje jednostki organizacyjne Lasów Państwowych.

DECYZJA NR 211
DYREKTORA GENERALNEGO LASÓW PAŃSTWOWYCH

z dnia 16 sierpnia 2017 r.

w sprawie konkretyzacji i uszczegółowienia postępowania nadzwyczajnego
w związku z wystąpieniem w dniu 11 i 12 sierpnia 2017 r.
w Państwowym Gospodarstwie Leśnym Lasy Państwowe (dalej Lasy Państwowe lub LP)
stanu siły wyższej o zasięgu ponadlokalnym

ZM.800.19.2017

Na podstawie art. 33 ust. 1 ustawy z dnia 28 września 1991 r. o lasach¹, zwanej dalej ustawą, w związku z § 6 Statutu Państwowego Gospodarstwa Leśnego Lasy Państwowe², zwanego dalej Statutem – w wykonaniu zadania Dyrektora Generalnego Lasów Państwowych, wynikającego z obowiązku określonego w § 135 ust. 1 pkt 3 w związku z § 133 ust. 1 pkt 2 Zarządzenia nr 46 Dyrektora Generalnego Lasów Państwowych z dnia 24 października 2016 r. w sprawie sprzedaży drewna prowadzonej przez Państwowe Gospodarstwo Leśne Lasy Państwowe³, zwanego dalej także zarządzeniem – mając na względzie:

- 1) uregulowania dotyczące w Instrukcji Ochrony Lasu organizacji działań ochronnych w sytuacjach kłęskowych;
- 2) wstępne rozpoznanie operacyjne rozmiaru uszkodzeń drzewostanów, jakie w dniach 11 i 12 sierpnia 2017 r. zaistniały w następstwie huraganowych wiatrów (zob. załącznik nr 1 do niniejszej decyzji);
- 3) ustalenia narady dyrektorów regionalnych dyrekcji Lasów Państwowych odbytej w formie wideokonferencji w dniu 14 sierpnia 2017 r pod kierunkiem Dyrektora Generalnego Lasów Państwowych;
- 4) postanowienie art. 56 ust. 2⁴ ustawy, a także § 7 Statutu⁵

– postanawia się, co następuje:

Postanowienia ogólne

§ 1

Ustala się następującą charakterystykę stanu siły wyższej, jaki w dniach 11 i 12 sierpnia 2017 r. miał miejsce na gruntach Skarbu Państwa, znajdujących się w zarządzie Lasów Państwowych:

- 1) czynnik sprawczy szkód w drzewostanie: porywiste wiatry, prowadzące do wielkopowierzchniowych wiatrowałów i wiatrolomów (por. § 133 ust. 2 pkt 2 lit. b zarządzenia);
- 2) czas wystąpienia stanu siły wyższej z punktu widzenia zaawansowania gospodarowania surowcem drzewnym: stan siły wyższej zaistniały po zawarciu umów kupna-sprzedaży na rynkach podstawowych i rynkach dla rozwoju (por. § 133 ust. 5 pkt 2 lit. c trzecie tiret zarządzenia);

3) status prawny stanu siły wyższej:

- a) stan siły wyższej niebędący konstytucyjnym stanem kłęski żywiołowej (por. § 133 ust. 3 zarządzenia), jednak z możliwą opcją przypisania mu statusu takiej kłęski,
- b) stan siły wyższej o charakterze ponadlokalnym (o znaczeniu ponadregionalnym) pierwszego stopnia (por. § 133 ust. 8 pkt 2 lit. a zarządzenia oraz załącznik nr 10 do zarządzenia),
- c) stan siły wyższej wymagający ustalenia nadzwyczajnego postępowania (por. § 133 ust. 7 pkt 1 zarządzenia) oraz istotnych zmian w zawartych umowach kupna-sprzedaży surowca drzewnego (por. § 133 ust. 7 pkt 3 zarządzenia);

4) zgrupowanie jednostek organizacyjnych Lasów Państwowych dotkniętych stanem siły wyższej:

- a) jednostki organizacyjne LP w zasięgu Regionalnej Dyrekcji Lasów Państwowych w Poznaniu:
 - Nadleśnictwo Piaski (10)⁶,
 - Nadleśnictwo Jarocin (100),
 - Nadleśnictwo Czarniejewo (100),
 - **Nadleśnictwo Gniezno (800)**,
- b) jednostki organizacyjne LP w zasięgu Regionalnej Dyrekcji Lasów Państwowych w Toruniu:
 - Nadleśnictwo Gołąbki (150),
 - Nadleśnictwo Solec Kujawski (150),
 - Nadleśnictwo Szubin (200),
 - Nadleśnictwo Bydgoszcz (50),
 - Nadleśnictwo Żółędowo (15),
 - Nadleśnictwo Różanna (22),
 - **Nadleśnictwo Runowo (606)**,
 - Nadleśnictwo Zamrzynica (200),
 - Nadleśnictwo Tuchola (100),
 - Nadleśnictwo Wozniwoda (200),
 - **Nadleśnictwo Rytel (1500)**,
 - **Nadleśnictwo Czersk (900)**,
 - Nadleśnictwo Przymuszewo (120),
- c) jednostki organizacyjne LP w zasięgu Regionalnej Dyrekcji Lasów Państwowych w Gdańsku:
 - Nadleśnictwo Lubichowo (20),
 - Nadleśnictwo Kościerzyna (40),

¹ Art. 33. 1. ustawy z dnia 28 września 1991 r. o lasach (tj. Dz. U. 2017) stanowi, że „Lasami Państwowymi kieruje Dyrektor Generalny przy pomocy dyrektorów regionalnych dyrekcji Lasów Państwowych”.

² Statut Państwowego Gospodarstwa Leśnego Lasy Państwowe został nadany zarządzeniem nr 50 Ministra Ochrony Środowiska, Zasobów Naturalnych i Leśnictwa z dnia 18 maja 1994 r.; w § 6 Statutu Lasów Państwowych stanowi, że w wykonaniu zadań określonych przez ustawę (o lasach) oraz przez przepisy wykonawcze do ustawy, a także innych przepisów prawnych, Dyrektor Generalny wydaje zarządzenia i decyzje obowiązujące w Lasach Państwowych.

³ Powołane zarządzenie zostało opublikowane w grudniu 2016 r. w wydaniu specjalnym Biuletynu Informacyjnego Lasów Państwowych z grudnia 2016 r. Paragraf 135 ust. 1 pkt 3 tego zarządzenia stanowi, że postępowanie nadzwyczajne w stanach siły wyższej wymaga podjęcia decyzji (...) przez Dyrektora Generalnego Lasów Państwowych, jeżeli stan siły wyższej ma charakter ponadlokalny, lecz zagospodarowanie drewna „kłęskowego” dotyczy więcej niż jednej RDLP (stan siły wyższej o znaczeniu ponadregionalnym). Paragraf 133 ust. 1 pkt 2 cytowanego zarządzenia stanowi, iż mając na względzie, że planowane pozyskanie drewna może wymagać istotnej korekty w następstwie wystąpienia zdarzeń przyrodniczych (...) o niebagatelnym charakterze – (...) wprowadza się możliwość ustalania nadzwyczajnych postępowań mających w celu oznaczania surowca pod względem przyszłych nabywców lub/ oraz nadzwyczajnych zmian w zawartych umowach kupna-sprzedaży surowca drzewnego.

⁴ Przepis art. 56 ust.2 ustawy o lasach stanowi, że Dyrektor Generalny Lasów Państwowych dysponuje środkami funduszu leśnego.

⁵ Przepis § 7 Statutu stanowi, że Dyrektor Generalny Lasów Państwowych może uchylać zarządzenia i decyzje (...) dyrektorów regionalnych i kierowników podległych mu zakładów w razie ich niezgodności z przepisami prawa lub przepisami wewnętrznymi.

⁶ W nawiasie orientacyjna szacunkowa ilość drewna pokłęskowego w nadleśnictwie w tys. m³.

- Nadleśnictwo Lipusz (2000),
 - Nadleśnictwo Kartuzy (30),
 - Nadleśnictwo Cewice (53),
 - Nadleśnictwo Strzebielino (20,
- d) jednostki organizacyjne LP w zasięgu Regionalnej Dyrekcji Lasów Państwowych w Szczecinku:
- Nadleśnictwo Osusznica (100),
 - Nadleśnictwo Bytów (650).

§ 2

Dyrektorów regionalnych dyrekcji Lasów Państwowych w Poznaniu, Toruniu, Gdańsku i Szczecinku zobowiązuje się do występowania do Dyrektora Generalnego Lasów Państwowych z wnioskami odpowiednio o wyłączenie lub włączenie określonych nadleśnictw do zgrupowania, o którym mowa w § 1 pkt 4 – w każdym przypadku, w którym będzie to uzasadnione dokładniejszym rozpoznaniem poziomu szkód drzewostanowych w tych nadleśnictwach. Dyrektor Generalny Lasów Państwowych sankcjonuje wnioski, o których mowa w zdaniu poprzedzającym, w formie odrębnych decyzji zarządczych.

§ 3

1. Ustala się, że wykonywaniu niniejszej decyzji służyć będą cotygodniowe (co do zasady) narady prowadzone w formie wideokonferencji pod kierunkiem Dyrektora Generalnego Lasów Państwowych z udziałem wszystkich dyrektorów regionalnych dyrekcji Lasów Państwowych, w tym przede wszystkim dyrektorów RDLP w Poznaniu, Toruniu, Gdańsku i Szczecinku, a także z możliwością udziału nadleśniczych kierujących nadleśnictwami, o których mowa w § 1 pkt 4 (z uwzględnieniem § 2), zwanych dalej nadleśnictwami kłęskowymi.
2. Sprawy, związane z realizacją niniejszej decyzji, powinny być ponadto stałym punktem agendy narad kierowników komórek organizacyjnych Dyrekcji Generalnej Lasów Państwowych oraz regionalnych dyrekcji Lasów Państwowych w Poznaniu, Toruniu, Gdańsku i Szczecinku, jak również stałym punktem sesji odbywanych w nadleśnictwach kłęskowych oraz przedmiotem narad tematycznych w LP.
3. Ustalenia z narad oraz sesji, o których mowa odpowiednio w ust. 1 i 2, powinny być kwitowane, w formie notatek służbowych sporządzanych przez właściwą komórkę w danej jednostce organizacyjnej Lasów Państwowych. Wydział Ochrony Lasu w DGLP zobowiązuje się do katalogowania oraz analizowania notatek, o których mowa w zdaniu poprzedzającym, oraz formułowania na potrzeby Dyrektora Generalnego Lasów Państwowych wniosków wynikających z tych analiz w uzgodnieniu z właściwymi merytorycznie Wydziałami DGLP.

§ 4

Ustala się następujący zakres tematyczny niniejszej decyzji:

- 1) okres likwidacji skutków stanu siły wyższej, będącej przedmiotem niniejszej decyzji;
- 2) ochrona mienia na terenach dotkniętych stanem siły wyższej, będącym przedmiotem niniejszej decyzji;
- 3) udrażnianie dróg publicznych, dróg wewnętrznych, linii podziału powierzchniowego oraz terenów pod liniami energetycznymi;
- 4) postępowanie dla ustalenia ilości drewna pokłęskowego;
- 5) system zamawiania usług na potrzeby likwidacji skutków stanu siły wyższej, będącego przedmiotem niniejszej decyzji;
- 6) aktualizacja materiałów do prowidziorium do planu finansowo-gospodarczego na rok 2018 oraz aktualizacja planów urządzenia lasu dla nadleśnictw kłęskowych;
- 7) procedura zagospodarowania drewna pokłęskowego w roku 2017 i w latach następnych z uwzględnieniem problematyki bezpieczeństwa i higieny pracy;
- 8) wzmocnienie kadrowe nadleśnictw kłęskowych;
- 9) wzmocnienie sprzętowe nadleśnictw kłęskowych;
- 10) system finansowy związany z usuwaniem skutków stanu siły wyższej, będącego przedmiotem niniejszej decyzji

§ 5

1. Na mocy niniejszej decyzji ustala się, że działania, polegające na likwidowaniu skutków stanu siły wyższej, będącego przedmiotem niniejszej decyzji, powinny zostać zakończone w terminie do końca czerwca 2019 roku.
2. Ustala się, że zlikwidowanie skutków stanu siły wyższej, będącego przedmiotem niniejszej decyzji, nastąpi w dacie, w której zakończy się pozyskiwanie pokłęskowego surowca drzewnego, z zastrzeżeniem co do surowca drzewnego pozostawianego *in situ* do naturalnego rozkładu.

Bezzwłoczna ochrona mienia

§ 6

1. Doprowadzenie do bezzwłocznej ochrony mienia, o której mowa w § 3 pkt 2, powinno być obowiązkiem nadleśniczych kierujących nadleśnictwami kłęskowymi, przy czym, biorąc pod uwagę ustalenia wyżej wymienionej narady dyrektorów regionalnych dyrekcji Lasów Państwowych, odbytej w formie wideokonferencji w dniu 14 sierpnia 2017 r., nie przewiduje się pomocy wewnętrznoinstytucjonalnej ze strony innych regionalnych dyrekcji Lasów Państwowych, polegającej w szczególności na korzystaniu z usług strażników leśnych, zatrudnionych w tych innych nadleśnictwach.
2. Wyżej wymieniona ochrona mienia powinna objąć:
 - 1) wprowadzenie zakazu wstępu do określonych części lasu, stanowiących teren kłęski (także w celu ochrony zdrowia i życia ludzkiego);
 - 2) działania prewencyjne i interwencyjne Straży Leśnej polegające w szczególności na:
 - a) permanentnym dozorcze terenu pokłęskowego,
 - b) innych działaniach, wynikających z zarządzeń Dyrektora Generalnego Lasów Państwowych, dotyczących funkcjonowania Straży Leśnej w Lasach Państwowych.
3. Kierownika komórki organizacyjnej Dyrekcji Generalnej Lasów Państwowych właściwej ds. marketingu zobowiązuje się do zapewnienia częstej obecności na terenach dotkniętych stanem siły wyższej, będącym przedmiotem niniejszej decyzji, Zespołu ds. Weryfikacji Terenowej Zjawisk i Procesów Związanych z Przerobem Drewna.

Udrożnienie dróg publicznych, dróg wewnętrznych oraz linii podziału powierzchniowego, a także udostępnianie terenów pod liniami energetycznymi

§ 7

1. Udrożnienie dróg publicznych, przebiegających przez kompleksy leśne dotknięte stanem siły wyższej, będącym przedmiotem niniejszej decyzji, a także dróg wewnętrznych oraz linii podziału przestrzennego, a także udostępnianie terenów pod liniami energetycznymi w miejscach ich uszkodzenia przez wiatry należy traktować jako działania, do których, staraniem właściwych nadleśniczych, należy przystąpić bez zbędnej zwłoki po objęciu terenu kłęski ochroną mienia, o której mowa w § 6, przy czym:
 - 1) udrażnianie dróg publicznych oraz udostępnianie terenów pod liniami energetycznymi należy traktować jako przejaw działalności w zakresie wspomaganie przez LP administracji publicznej;
 - 2) udrażnianie dróg wewnętrznych oraz linii podziału powierzchniowego należy traktować jako pozostałe działania w zakresie pozyskania surowca drzewnego.
2. Nadleśniczych kierujących nadleśnictwami kłęskowymi zobowiązuje się do dołożenia należytej staranności, aby działania, o których mowa w ust. 1, zostały zakończone w terminie do końca sierpnia 2017 r. – z przestrzeganiem następującego priorytetu co do pilności prac:

- 1) najwyższy stopień pilności: drogi publiczne, drogi wewnętrzne udostępnione do ruchu publicznego, drogi wewnętrzne o znaczeniu przeciwpożarowym;
- 2) wysoki stopień pilności: drogi wewnętrzne oraz linie podziału powierzchniowego przewidywane jako trasy przewidywanego wywozu surowca drzewnego;
- 3) najmniejszy stopień pilności: pozostałe drogi wewnętrzne oraz pozostałe linie podziału powierzchniowego.

Postępowanie dla ustalenia ilości drewna pokłeskowego

§ 8

1. Doprowadzenie do oszacowania ilości oraz struktury sortymentowej drewna pokłeskowego stanowi obowiązek nadleśnictw kłeskowych, który powinien być realizowany przy wspomaganium usługowym właściwych terytorialnie regionalnych dyrekcji Lasów Państwowych.
2. Ze względu na okoliczność, że w Lasach Państwowych, w dacie wystąpienia stanu siły wyższej, będącego przedmiotem niniejszej decyzji, nie zostały jeszcze ukończone prace nad docelową aplikacją informatyczną Systemu Informatycznego Lasów Państwowych, służącą wspomaganium dokonywania dostatecznie wiarygodnej oceny drewna pokłeskowego z punktu widzenia jego ilości oraz prawdopodobnego układu sortymentowego (po wyróbce) – projekty szczegółowej procedury szacowania ilości i struktury sortymentowej drewna pokłeskowego powinny być autorstwa poszczególnych regionalnych dyrekcji Lasów Państwowych, z uwzględnieniem uzgodnień, jakich na ten temat dokonano podczas wyżej wymienionej narady odbytej w formie wideokonferencji w dniu 14 sierpnia 2017 r.
3. Ustala się, że projekty procedur, o których mowa w ust. 2, zostaną zaprezentowane celem ich skwitowania podczas narady zwołanej w formie wideokonferencji na dzień 21 sierpnia 2017 r.
4. Prezentacja i skwitowanie wyników szacowania drewna pokłeskowego według poszczególnych nadleśnictw powinno nastąpić w dniu 28 sierpnia 2017 r. podczas kolejnej wideokonferencji.

§ 9

Na nadleśniczych, kierujących nadleśnictwami kłeskowymi, nakłada się obowiązek:

- 1) oszacowania ilości oraz stopnia deprecjacji wskutek siły wyższej (w tym wskutek braku możliwości wywozu) drewna:
 - a) odebranego oraz sprzedanego na PP lub asygnaty, jednak fizycznie pozostającego w lesie w czasie wystąpienia stanu siły wyższej, będącego przedmiotem niniejszej decyzji,
 - b) odebranego, jednak niesprzedanego do czasu wystąpienia stanu siły wyższej, będącego przedmiotem niniejszej decyzji,
 - c) wyrobionego, lecz nieodebranego od zakładów usług leśnych;
 w czasie wystąpienia stanu siły wyższej, będącego przedmiotem niniejszej decyzji;
- 2) przedstawienia, w terminie do 15 września 2017 r. w trakcie wideokonferencji, raportu na temat uzgodnień z nabywcami drewna, o których mowa w pkt 1 lit. a, lub z zakładami usług leśnych, o których mowa w pkt 1 lit. c, w sprawie ww. surowca drzewnego, jeżeli wskutek stanu siły wyższej uległo ono deprecjacji;
- 3) doprowadzenia do manipulacji drewna, o którym mowa w pkt 1 lit. b, jeżeli wskutek stanu siły wyższej uległo ono deprecjacji.

System zamawiania usług na potrzeby likwidacji skutków stanu siły wyższej, będącego przedmiotem niniejszej decyzji

§ 10

Mając na względzie, że w ograniczonym jedynie zakresie nadleśnictwa kłeskowe będą mogły korzystać z własnych zasobów pracy i sprzętu pozostającego w bezpośrednim ich zarządzie – ustala się,

że z likwidowaniem stanu siły wyższej, będącego przedmiotem niniejszej decyzji, wiązać się będzie musiało zamawianie przez te nadleśnictwa:

- 1) usług wewnątrzinstytucjonalnych w zakresie pozyskiwania i zrywki surowca drzewnego z użyciem do tego harwesterów, forwaderów i podobnych maszyn będących w zarządzie zakładów Lasów Państwowych i nadleśnictw niekłeskowych;
- 2) usług obcych zakładów usług leśnych świadczonych w zakresie pozyskiwania i zrywki surowca drzewnego:
 - a) z użyciem maszyn wielooperacyjnych,
 - b) z zastosowaniem technologii przewidującej używanie pilarek ręcznych.

§ 11

1. Wszystkich dyrektorów regionalnych dyrekcji Lasów Państwowych zobowiązuje się do zanalizowania bez zbędnej zwłoki możliwości przystąpienia nadleśnictw oraz zakładów o zasięgu regionalnym, podlegających ich nadzorowi, do świadczenia, bez szkody dla procesu pozyskiwania drewna w roku 2017 w ramach danej regionalnej dyrekcji LP, usług wewnątrzinstytucjonalnych, o których mowa w § 8 pkt 1.
2. Wyniki tych analiz powinny być przedmiotem dyskusji i wniosków w dniu 21 sierpnia 2017 r. podczas narady dyrektorów regionalnych dyrekcji Lasów Państwowych, planowanej do odbycia w formie wideokonferencji.

§ 12

1. Uwzględniając wnioski, o których mowa w § 11 ust. 2, właściwych dyrektorów regionalnych dyrekcji Lasów Państwowych zobowiązuje się do doprowadzenia, w terminie do 15 września 2017 r., do podpisania porozumień pomiędzy jednostkami organizacyjnymi mającymi świadczyć w roku 2017 ww. usługi wewnątrzinstytucjonalne a nadleśnictwami kłeskowymi.
2. Przypomina się, że porozumienia te powinny respektować postanowienia rozporządzenia Rady Ministrów regulującego gospodarkę finansową w Lasach Państwowych – w takim zakresie tematycznym, w jakim rozporządzenie to dotyczy usług wzajemnych pomiędzy jednostkami organizacyjnymi Lasów Państwowych. Ponadto porozumienia, o których mowa w zdaniu poprzedzającym, powinny rozstrzygać o okresie świadczenia usługi i innych warunkach jej świadczenia.

§ 13

1. Ze względu na niespotykany w dotychczasowej historii Lasów Państwowych rozmiar szkód związanych ze stanem siły wyższej, będącym przedmiotem niniejszej decyzji, i oczywisty imperatyw natychmiastowego przystąpienia:
 - 1) do działań związanych z udrażnianiem dróg publicznych, dróg wewnętrznych oraz linii podziału powierzchniowego, a także działań związanych z udostępnianiem terenów pod liniami energetycznymi – na mocy niniejszej decyzji:
 - a) kwituje się okoliczność dokonania, do czasu wydania niniejszej decyzji, wyboru wykonawców tych działań w trybie z wolnej ręki na podstawie art. 67 ust. 1 pkt 3 ustawy Prawo zamówień publicznych, a ponadto na tej samej podstawie prawnej
 - b) rekomenduje się ten sam tryb przy wyborze kolejnych usługodawców świadczących na rzecz przedmiotowych działań;
 - 2) do działań związanych z zagospodarowywaniem drewna pokłeskowego – na mocy niniejszej decyzji rekomenduje się następujące postępowanie:
 - a) w wykonaniu odpowiednich przepisów ustawy Prawo zamówień publicznych z powołaniem się na zapisy w umowach z usługodawcami, będącymi zakładami usług leśnych, na prace w nadleśnictwach, które zostały dotknięte stanem siły wyższej, będącym przedmiotem niniejszej decyzji, należy albo umowy te rozwiązać, albo dokonać ich aneksowania,

- b) z wyżej wymienionymi usługodawcami, z którymi umowy rozwiązano albo których zakres usług został ograniczony w następstwie aneksowania umów, należy przeprowadzić, kwitowane umowami, negocjacje z wolnej ręki ustalające warunki zagospodarowania drewna pokłeskowego do końca roku 2017,
 - c) po wykonaniu postanowienia lit. b należy zaprosić publicznie do negocjacji w trybie z wolnej ręki wszystkie zakłady usług leśnych, zainteresowane zagospodarowaniem drewna pokłeskowego w nadleśnictwach dotkniętych stanem siły wyższej, będącym przedmiotem niniejszej decyzji.
2. Proces rozwiązywania umów lub ich aneksowania oraz prowadzenia negocjacji, o których mowa w pkt 2 lit. b oraz c – powinien być realizowany przez kierujących nadleśnictwami kłeskowymi. Zakończenie procesu, o którym mowa w zdaniach poprzedzających, powinno nastąpić w terminie do końca września 2017 r.

§ 14

1. Na kierownika komórki organizacyjnej Lasów Państwowych DGLP właściwej ds. zamówień publicznych nakłada się obowiązek opracowania w terminie do 21 sierpnia 2017 r. w formie notatki służbowej szczegółowych wytycznych wykonywania postanowień § 12 i 13, do wykorzystania przez RDLP kłeskowe.
2. Ustala się, że notatka, o której mowa w ust. 1, po jej zatwierdzeniu przez Dyrektora Generalnego Lasów Państwowych, będzie przedmiotem prezentacji podczas narady dyrektorów regionalnych dyrekcji Lasów Państwowych zwołanej na dzień 21 sierpnia 2017 r. w formie wideokonferencji.

§ 15

Wprowadzanie na poszczególne działki terenu objętego stanem siły wyższej zakładów LP o zasięgu regionalnym oraz nadleśnictw, a także zakładów usług leśnych jako usługodawców zagospodarowujących drewno pokłeskowe, powinno następować sukcesywnie w miarę postępu procesu, o którym mowa w § 13 ust. 2, a także po zakończeniu tego procesu.

Aktualizacja materiałów do prowidorium do planu finansowo-gospodarczego nadleśnictw kłeskowych na rok 2017 oraz aktualizacja planów urzędzenia lasu dla nadleśnictw kłeskowych

§ 16

1. Ustala się, że w odniesieniu do nadleśnictw kłeskowych nastąpi weryfikacja materiałów do prowidorium planu pozyskania i sprzedaży drewna w roku 2018 poprzez uwzględnienie konieczności ujęcia w tych materiałach zmiany ilości i struktury pozyskania i sprzedaży surowca drzewnego – w związku z przestawieniem gospodarki surowcem drzewnym w tych nadleśnictwach na pozyskanie drewna pokłeskowego.
2. Kierownika komórki organizacyjnej DGLP właściwej ds. planowania zobowiązuje się do sporządzenia w formie projektu notatki służbowej, w terminie do 18 sierpnia 2017 roku, wytycznych dokonywania zmian, o których mowa w ust. 1, celem jej przesłania, po zatwierdzeniu przez Dyrektora Generalnego Lasów Państwowych, jako dokumentu wiążącego nadleśnictwa kłeskowe. W wytycznych, o których mowa w zdaniu poprzedzającym, należy ustalić nową datę złożenia przez nadleśnictwa kłeskowe materiałów do prowidorium planu finansowo-gospodarczego na rok 2018.

§ 17

1. Ustala się, że skutki stanu siły wyższej mogą powodować konieczność
 - 1) aneksowania aktualnie obowiązującego planu urzędzenia lasu w danym nadleśnictwie kłeskowym;

- 2) aneksowania obowiązującego planu urzędzenia lasu dla usankcjonowania ilości drewna pokłeskowego do zagospodarowania w roku 2017, a następnie:
 - a) skrócenia czasu obowiązywania aneksowanego planu urzędzenia lasu oraz
 - b) opracowania nowego planu urzędzenia lasu dla danego nadleśnictwa kłeskowego uwzględniającego potrzebę zagospodarowania drewna pokłeskowego w latach 2018 i 2019;
- 3) aneksowania planu urzędzenia lasu, jeżeli rok 2017 jest ostatnim rokiem obowiązywania tego planu w danym nadleśnictwie kłeskowym z opcją zmiany założeń do nowego planu urzędzenia lasu w związku ze stanem siły wyższej.

2. Nadleśniczych kierujących nadleśnictwami kłeskowymi, w terminie do 21 sierpnia 2017 r., zobowiązuje się do zanalizowania we współpracy i pod nadzorem dyrektorów regionalnych dyrekcji Lasów Państwowych potrzeby: (1) aneksowania lub/ oraz (2) skrócenia czasu obowiązywania starego z opcją opracowania nowego planu urzędzenia (w tym po zmianie jego założeń). Dyrektorzy regionalnych dyrekcji LP prześlą do nadleśnictw kłeskowych ustalenia ze spotkania roboczego, o którym mowa w § 18.

§ 18

1. Ustala się, że ze względu na oczywisty imperatyw niezwłocznego przystąpienia do aktualizacji planów urzędzenia lasu w nadleśnictwach kłeskowych, czego wcześniej LP nie mogły w żaden sposób przewidzieć – przyjmuje się, że ustalenie wykonawców prac urzędzeniowych, związanych z dokonywaniem tej aktualizacji, powierzy się w trybie negocjacji z wolnej ręki Biuru Urzędzenia Lasu i Geodezji Leśnej oraz podmiotowi działającemu pod firmą Krameko, tj. jednostkom wykonawstwa urzędzeniowego, które albo opracowały obowiązujące plany urzędzenia lasu w nadleśnictwach kłeskowych, albo aktualnie prowadzą prace urzędzeniowe w tych nadleśnictwach. Postanowienia § 14 stosuje się odpowiednio.
2. Na dzień 16 sierpnia 2017 r. z udziałem dyrektorów regionalnych dyrekcji Lasów Państwowych w Poznaniu, Toruniu, Gdańsku i Szczecinku zwołuje się do Warszawy spotkanie robocze z jednostkami, o których mowa w ust. 2 – dla wstępnego ustalenia reguł współpracy z ww. jednostkami wykonawstwa urzędzeniowego.
3. Na kierownika komórki organizacyjnej DGLP właściwej do spraw urzędzenia lasu nakłada się obowiązek sporządzenia projektu notatki służbowej z wyżej wymienionego spotkania roboczego celem bezpośredniego jej przekazania do dyrekcji, o których mowa w ust.2.

Procedura zagospodarowania drewna pokłeskowego w roku 2017 i w latach następnych z uwzględnieniem problematyki bezpieczeństwa i higieny pracy

§ 19

Mając na względzie fazę realizacji planu sprzedaży drewna w dacie wystąpienia stanu siły wyższej, będącego przedmiotem niniejszej decyzji, przyjmuje się następujące generalne założenia procedury zagospodarowania drewna pokłeskowego w roku 2017:

- 1) aktualnie w nadleśnictwach niekłeskowych nie zostanie wprowadzone ograniczenie w pozyskaniu i sprzedaży drewna, natomiast w roku 2018 istnieje taka możliwość;
- 2) z zastrzeżeniem co do pozostałości po ścinie i wyróbce drewna, ilość drewna kłeskowego do pozyskania w roku 2017 należy przyjmować na poziomie wynikającym z mocy przerobowych usługodawców, jakie zostaną ustalone w wykonaniu § 12 i 13;
- 3) nadleśniczkowie kierujący nadleśnictwami kłeskowymi przy współpracy i pod nadzorem właściwych dyrektorów regionalnych dyrekcji Lasów Państwowych wstrzymają pozyskanie drewna na „niekłeskowych” pozycjach planowych, zastę-

pując je pozycjami kłęskowymi, chyba że ilość drewna pokłęskowego w danym nadleśnictwie kłęskowym okaże się do tego niewystarczająca – z opcją aneksowania aktualnie obowiązujących umów kupna-sprzedaży drewna z jego nabywcami;

- 4) postanowienie pkt 2, dotyczące aneksowania umów, stosuje się odpowiednio w odniesieniu do umów podpisywanych imieniem nadleśniczych na poziomie regionalnych dyrekcji Lasów Państwowych oraz na poziomie Dyrekcji Generalnej Lasów Państwowych;
- 5) ilość drewna, będąca różnicą pomiędzy ilością drewna, o której mowa w pkt 2, a ilością drewna pokłęskowego, które zostanie zużyte do zastąpienia pozycji planowych pozycjami kłęskowymi, powinna zostać oznaczona pod względem przyszłych nabywców w procedurze wzorowanej na sposobie oznaczania w roku 2017 surowa drzewnego pod względem przyszłych nabywców na rynku dla rozwoju;
- 6) drewno nieoznaczone w procedurze, o której mowa w pkt 5, zostanie poddane oznaczaniu pod względem przyszłych nabywców z zastosowaniem aplikacji „e-drewno”;
- 7) pozostałości po ścinie i wyróbce zostaną przeznaczone do zagospodarowania przez miejscową ludność przy odpowiednim zastosowaniu postanowień § 64–66 zarządzenia 46/2016, a następnie – w razie takiej potrzeby – zostaną przeznaczone do zagospodarowania przez przedsiębiorców w wykonaniu § 67–70 zarządzenia.

§ 20

Kierownika komórki organizacyjnej DGLP właściwej ds. marketingu zobowiązuje się do zaprojektowania w terminie do 21 sierpnia 2017 r. decyzji zarządczej Dyrektora Generalnego Lasów Państwowych w sprawie oznaczania surowca drzewnego pod względem przyszłych nabywców w procedurze, o której mowa w § 19 pkt 5, przy czym:

- 1) za wzór należy tu przyjmować decyzje Dyrektora Generalnego Lasów Państwowych nr 26/2017 oraz 45/2017;
- 2) za uprawnionych do uczestniczenia w ww. procedurze należy uznawać tych przedsiębiorców, którzy w roku 2017 zostali zakwalifikowani do operowania na rynku dla rozwoju, chyba że zapotrzebowanie na drewno rozwojowe zostało u nich zaspokojone.

§ 21

Przypomina się, że przy zagospodarowywaniu drewna pokłęskowego obowiązują następujące zasady generalne:

- 1) w ostatniej kolejności do pozyskania surowca drzewnego należy przystępować do tych fragmentów drzewostanów, które mimo dyskwalifikującego ich dalsze trwanie w drzewostanie uszkodzenia wskutek siły wyższej, wykazują oznaki vegetacji;
- 2) z uwzględnieniem pkt 1, w pierwszej kolejności należy pozyskiwać surowiec drzewny na bazie drzew tarasujących drogi publiczne, wewnętrzne drogi leśne – o ile drzewa te nie zostały usunięte w wykonaniu § 7, a także na bazie drzew tarasujących linie podziału powierzchniowego oraz zalegających na gruntach obcej własności;
- 3) kierowników podmiotów wprowadzanych na działki objęte stanem siły wyższej celem pozyskiwania drewna kłęskowego należy szczególnie uświadamiać co do konieczności zapewnienia najdalej idącego bezpieczeństwa i higieny pracy, przy czym z tego punktu widzenia należy preferować przede wszystkim maszynowe pozyskiwanie surowca drzewnego.

§ 22

Na potrzeby planu finansowo-gospodarczego nadleśnictw na lata 2018 i 2019 drewno kłęskowe należy ujmować w planach pozyskania i sprzedaży surowca drzewnego na zasadach ogólnych – z uwzględnieniem wytycznych, które zostaną ustalone odrębnie.

Wzmocnienie kadrowe nadleśnictw kłęskowych oraz wzmocnienie sprzętowe nadleśnictw kłęskowych

§ 23

1. Mając na względzie niespotykany w historii Lasów Państwowych zakres skutków stanu siły wyższej:
 - 1) dyrektorów regionalnych dyrekcji Lasów Państwowych w Poznaniu, Toruniu, Gdańsku i Szczecinku zobowiązuje się do rozważenia sporządzenia wniosków w sprawie czasowego lub stałego zwiększenia zatrudnienia w nadleśnictwach kłęskowych, a także w biurach regionalnych dyrekcji Lasów Państwowych, przy czym zatwierdzenie tych wniosków przez Dyrektora Generalnego Lasów Państwowych należy traktować za formalną podstawę przyszłych decyzji kadrowych w realizacji tychże wniosków;
 - 2) przystępuje się do realizacji przedsięwzięcia polegającego na nabyciu w ciężar funduszu leśnego określonej liczby zestawów harwesterów i forwarderów na potrzeby zagospodarowania drewna w nadleśnictwach kłęskowych.
2. Sposób realizacji przedsięwzięcia, o którym mowa w ust. 1 pkt 2, będzie przedmiotem odrębnej decyzji zarządczej Dyrektora Generalnego Lasów Państwowych.

System finansowy działań związanych z zagospodarowaniem drewna pokłęskowego

§ 24

1. Na potrzeby roku 2017 dyrektorów regionalnych dyrekcji Lasów Państwowych w Poznaniu, Toruniu, Gdańsku i Szczecinku zobowiązuje się do sporządzenia projektu planu finansowo-rzeczowego zagospodarowania kłęskowiska na etapie porządkowania stanu sanitarnego lasu.
2. Sprawie planu, o którym mowa w ust. 1, zostanie poświęcone odrębna decyzja zarządcza Dyrektora Generalnego LP.

Postanowienia końcowe

§ 25

Głównego Księgowego Lasów Państwowych zobowiązuje się do zaprojektowania (we współpracy z kierownik komórki organizacyjnej właściwej w Dyrekcji Generalnej Lasów Państwowych ds. księgowości) w formie notatki służbowej mapy księgowania wszelkich zdarzeń związanych z zagospodarowywaniem drewna pokłęskowego i wykonywaniem niniejszej decyzji.

§ 26

1. Notatki służbowe, o których mowa w postanowieniach poprzedzających, stają się po ich zatwierdzeniu przez Dyrektora Generalnego Lasów Państwowych integralną częścią składową niniejszej decyzji.
2. W celu dalszej konkretyzacji niniejszej decyzji – z inicjatywy Dyrektora Generalnego Lasów Państwowych oraz z inicjatywy własnej kierowników komórek organizacyjnych Dyrekcji Generalnej Lasów Państwowych mogą być sporządzane kolejne notatki służbowe jako, po zatwierdzeniu przez Dyrektora Generalnego Lasów Państwowych, część składowa niniejszej decyzji.

§ 27

Kierownika komórki organizacyjnej, właściwej w Dyrekcji Generalnej Lasów Państwowych ds. informatyki, oraz Dyrektora Zakładu Informatyki Lasów Państwowych zobowiązuje do zapewnienia wspomaganie informatycznego wykonania niniejszej decyzji – w takim zakresie, w jakim jest to możliwe przy obecnej funkcjonalności SILP.

§ 28

1. Działania polegające na wykonaniu niniejszej decyzji należy traktować jako częściową realizację uregulowań dotyczących w Instrukcji Ochrony Lasu organizacji działań ochronnych w sytuacjach kłęskowych.

2. Skutki działań w wykonaniu postanowień § 3 należy traktować jako substytuujące niektóre funkcje zespołu kryzysowego (zespołów kryzysowych), o którym (o których) mowa w wyżej wymienionych uregulowaniach Instrukcji Ochrony Lasu.
3. Postanowienie ust. 2 nie zwalnia Wydziału Ochrony Lasu DGLP z obowiązku doprowadzenia do przygotowania w stosownym terminie projektu odrębnej decyzji zarządczej Dyrektora Generalnego Lasów Państwowych w sprawie utworzenia zespołu kryzysowego działającego w wykonaniu postanowień Instrukcji Ochrony Lasu w innym zakresie spraw aniżeli zagospodarowanie drewna pokłęskowego, a w szczególności w zakresie:
 - 1) oszacowania szkód w uprawach i młodnikach;
 - 2) oszacowania szkód w infrastrukturze leśnej i w ruchomościach;
 - 3) ustalenia działań koniecznych dla przywrócenia funkcjonalności infrastruktury leśnej;
 - 4) ustalenia planów zagospodarowania hodowlanego terenów pokłęskowych.

§ 29

Niniejsza decyzja nie obejmuje problematyki likwidacji szkód w ruchomym i nieruchomym majątku Skarbu Państwa w zarządzie nadleśnictw zaistniałych w następstwie wystąpienia stanu siły wyższej, będącego przedmiotem niniejszej decyzji. Szkody, o których mowa w zdaniu poprzedzającym, powinny być likwidowane w wykonaniu odrębnych regulacji wewnętrznych instytucjonalnych. Niniejsza decyzja nie obejmuje również problematyki zabezpieczenia na przyszłość administracyjnej infrastruktury LP (głównie leśnictw) pod względem nieprzerwanej dostawy energii elektrycznej, w tym poprzez zakup agregatów oraz realizowanie projektu samowystarczalności energetycznej LP.

§ 30

1. Jeżeli do czasu wydania niniejszej decyzji zostały wydane decyzje, o których mowa w § 135 ust. 1 pkt 1 i 2 zarządzenia 46/2016, decyzje te uznaje się za uchylone, chyba że nie dotyczą one nadleśnictw wchodzących w skład zgrupowania, o którym mowa w § 1 pkt 4.
2. Jeżeli do tego czasu uznania ww. decyzji za uchylone powstały skutki prawne i faktyczne, związane z ich wykonywaniem, właściwego dyrektora regionalnej dyrekcji Lasów Państwowych zobowiązuje się do przedstawienia na naradzie zwołanej w formie wideokonferencji na dzień 21 sierpnia 2017 r. do zaprezentowania koncepcji cofnięcia tych skutków – celem podjęcia stosownych ustaleń w tej sprawie.

§ 31

Decyzja wchodzi w życie z dniem podpisania.

**DYREKTOR GENERALNY
LASÓW PAŃSTWOWYCH
dr inż. Konrad Tomaszewski**

Szkody w Lasach Państwowych powstałe po huraganowych wiatrach z dnia 11/12.08.2017

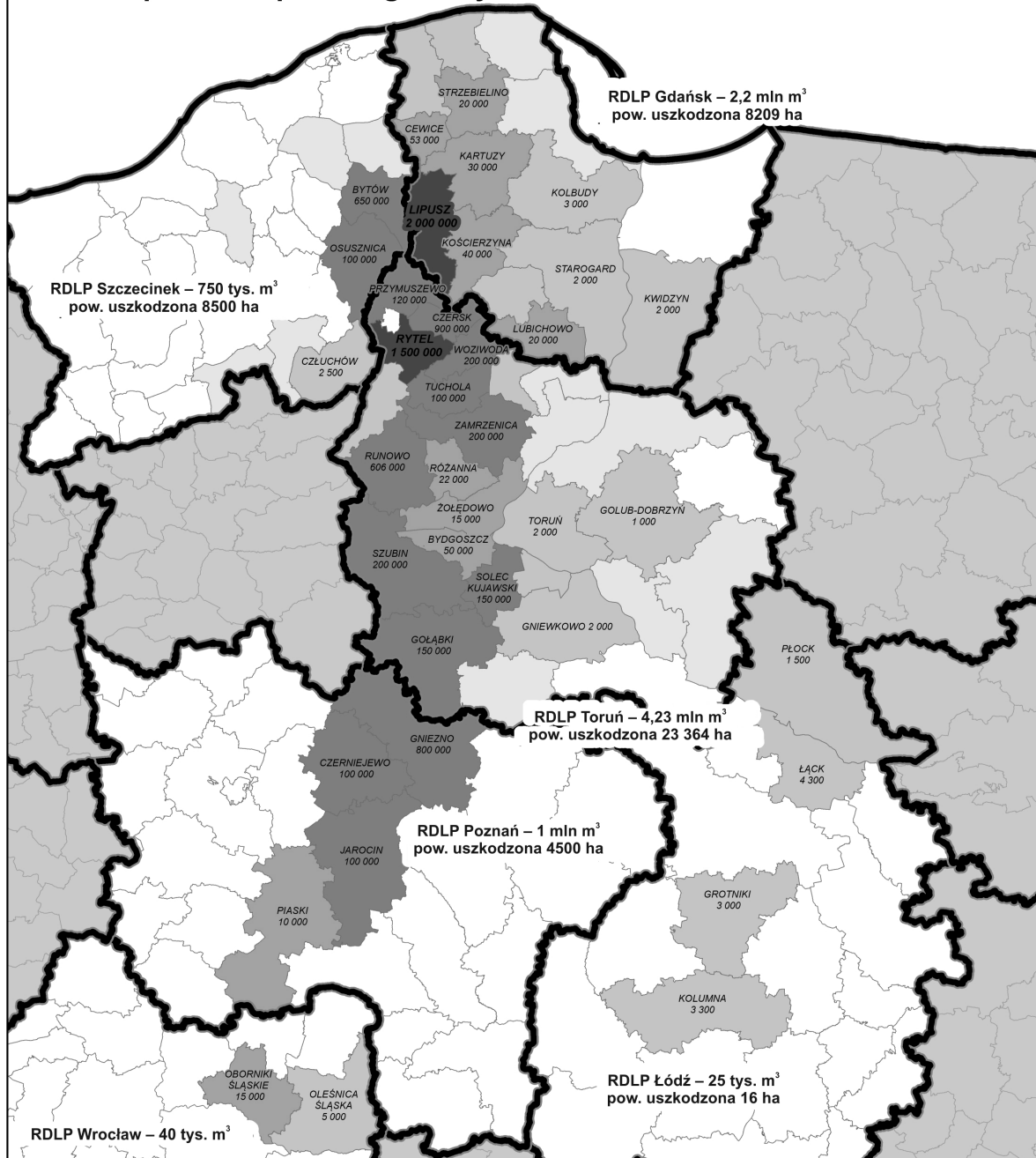

Legenda

Łącznie w Lasach Państwowych masa wywrotów i złomów szacowana jest na 8,2 mln m³.
 Powierzchnia uszkodzona wynosi 44,6 tys. ha.

Uszkodzenia od wiatru [m³]

- brak uszkodzeń
- <1000
- 1000 – 10 000
- 10 000 – 100 000
- 100 000 – 1 000 000
- >1 000 000



Wydział Ochrony Lasu DGLP, stan na dzień 16.08.2017

ZAKŁADANY HARMONOGRAM
realizacji działań w wykonaniu decyzji

Przedsięwzięcie	2017												2018												2019					
	08	09	10	11	12	01	02	03	04	05	06	07	08	09	10	11	12	01	02	03	04	05	06							
Narady i sesje poświęcone likwidowaniu stanu siły wyższej; katalogowanie, analizowanie oraz prezentowanie wniosków z analiz notatek służbowych sporządzanych po odbyciu ww. narad i sesji	↑																													
Wnioskowanie i sankcjonowanie wniosków w sprawie korekty zgrupowania jednostek organizacyjnych LP dotkniętych stanem siły wyższej	↑																													
Ochrona mienia w trakcie likwidacji stanu siły wyższej	↑																													
Udrożnienie dróg publicznych, dróg wewnętrznych oraz linii podziału powierzchniowego, a także udostępnianie terenów pod liniami energetycznymi	↑ 31.08																													
Opracowanie, zaprezentowanie przez dyrektorów regionalnych dyrekcji LP i skwitowanie analizy możliwości dokonania przez zakłady Lasów Państwowych o zasięgu regionalnym i nadleśnictwa niekłęskowe świadcząc wewnątrzinstytucjonalnych na rzecz nadleśnictw kłęskowych	↑ 21.08																													
Szczegółowe wytyczne Wydziału Zamówień Publicznych DGLP wyłaniania usługodawców zagospodarowujących drewno pokłęskowe	↑ 21.08																													
Opracowanie, prezentacja przez dyrektorów regionalnych dyrekcji LP oraz skwitowanie procedur szacowania ilości oraz struktury sortymentowej drewna pokłęskowego	↑ 21.08																													
Prezentacja przez dyrektorów regionalnych dyrekcji LP i skwitowanie wyników szacowania ilości oraz struktury sortymentowej drewna pokłęskowego	↑ 28.08																													
Prezentacja przez dyrektorów RDLP raportów na temat drewna pozyskanego zdeprejonowanego wskutek działania siły wyższej	↑ 28.08																													
Zawarcie porozumień na usługi maszynowego pozyskania drewna pomiędzy nadleśnictwami niekłęskowymi lub/ oraz zakładami LP o zasięgu regionalnym a nadleśnictwami kłęskowymi	↑ 15.09																													
Wyłonienie usługodawców zewnętrznych zagospodarowujących drewno pokłęskowe	↑ 30.09																													
Wprowadzanie usługodawców na kolejne działki terenów dotkniętych stanem siły wyższej	↑																													
Opracowanie i kolportaż notatki z weryfikacji materiałów do provizorium planu finansowo-gospodarczego na rok 2018	↑ 18.08																													
Narada robocza z jednostkami wykonawstwa urzędzeniowego	↑ 16.08																													
Ustalenie i zaprezentowanie przez dyrektorów regionalnych dyrekcji Lasów Państwowych zakresu aktualizacji planów urządzenia lasy w nadleśnictwach kłęskowych	↑ 21.08																													
Wydanie decyzji w sprawie procedury oznaczania surowca drzewnego wzorowanej na procedurze zastosowanej w roku 2017 na rynku dla rozwoju	↑ 21.08																													
Zagospodarowywanie drewna pokłęskowego	↑																													

DECYZJA NR 212
DYREKTORA GENERALNEGO LASÓW PAŃSTWOWYCH

z dnia 16 sierpnia 2017 r.

w sprawie narady kierowników komórek organizacyjnych
Dyrekcji Generalnej Lasów Państwowych,
zwanej w dalszej części niniejszej decyzji naradą kierowników

GD.001.11.2017

Na podstawie art. 33 ust. 1 ustawy z dnia 28 września 1991 r. o lasach¹, w związku z § 6 Statutu Państwowego Gospodarstwa Leśnego Lasy Państwowe² – w wykonaniu zadania Dyrektora Generalnego Lasów Państwowych, wynikającego m.in. z okoliczności, że zgodnie z § 12 Statutu Lasów Państwowych Dyrekcja Generalna Lasów Państwowych (DGLP) jest jednostką organizacyjną Lasów Państwowych, stanowiącą aparat wykonawczy Dyrektora Generalnego LP – postanawiam, co następuje:

§ 1

1. Na dzień **21 sierpnia 2017 r.**, z moim udziałem i moich zastępców, zwołuję do sali nr 201 w siedzibie DGLP **na godzinę 9.00 naradę kierowników**.
2. Oprócz osób, o których mowa w ust. 1, w naradzie kierowników powinni uczestniczyć:
 - 1) przedstawiciel komórki organizacyjnej Ministerstwa Środowiska właściwej w sprawie nadzorowania Lasów Państwowych, jeżeli zechce przyjąć zaproszenie;
 - 2) dyrektor Centrum Informacyjnego Lasów Państwowych;
 - 3) dyrektor Centrum Koordynacji Projektów Środowiskowych;
 - 4) dyrektor Zakładu Informatyki Lasów Państwowych;

- 5) dyrektor Ośrodka Rozwojowo-Wdrożeniowego LP;
- 6) przewodniczący Rady Konsultacyjnej przy Dyrektorze Generalnym Lasów Państwowych (lub członek tej Rady przez niego wskazany);
- 7) przewodniczący organizacji związkowych działających w DGLP (lub osoba przez niego wskazana), jeżeli będą tym zainteresowani.

§ 2

1. Porządek obrad stanowi załącznik do niniejszej decyzji. (*Załącznika nie drukujemy – przyp. red.*)
2. W trakcie narady kierowników zapadną ustalenia co do ewentualnej kontynuacji narady w kolejnych dniach.

§ 3

Decyzja wchodzi w życie z dniem podpisania.

DYREKTOR GENERALNY
LASÓW PAŃSTWOWYCH
dr inż. Konrad Tomaszewski

¹ Art. 33. 1. ustawy z dnia 28 września 1991 r. o lasach (tj. Dz. U. z 2015 r. poz. 2100 ze zmianami) stanowi, że „Lasami Państwowymi kieruje Dyrektor Generalny przy pomocy dyrektorów regionalnych dyrekcji Lasów Państwowych”.

² Statut Państwowego Gospodarstwa Leśnego Lasy Państwowe został nadany zarządzeniem nr 50 Ministra Ochrony Środowiska, Zasobów Naturalnych i Leśnictwa z dnia 18 maja 1994 r.; w § 6 Statutu Lasów Państwowych stanowi, że w wykonaniu zadań określonych przez ustawę (o lasach) oraz przez przepisy wykonawcze do ustawy, a także innych przepisów prawnych, Dyrektor Generalny wydaje zarządzenia i decyzje obowiązujące w Lasach Państwowych.

DECYZJA NR 213
DYREKTORA GENERALNEGO LASÓW PAŃSTWOWYCH

z dnia 21 sierpnia 2017 r.

w sprawie Krajowej Narady Leśników w Częstochowie

GD.0050.6.2017

Na podstawie art. 33 ust. 1 ustawy z dnia 28 września 1991 r. o lasach¹, w związku z § 6 Statutu Państwowego Gospodarstwa Leśnego Lasy Państwowe² (LP) – w wykonaniu zadania Dyrektora Generalnego Lasów Państwowych, określonego m.in. w art. 33 ust. 3 pkt 1a ustawy o lasach³, mając przy tym na względzie, że

z całokształtu przepisów Kodeksu pracy oraz z zasad poprawnego zarządzania wynika zadanie Dyrektora Generalnego Lasów Państwowych doprowadzenia do integracji pracowniczej oraz kształtowania należytego wizerunku LP
– postanawiam, co następuje:

¹ Art. 33. 1. ustawy z dnia 28 września 1991 r. o lasach (tj. Dz. U. z 2015 r. poz. 2100 z późniejszymi zmianami) stanowi, że „Lasami Państwowymi kieruje Dyrektor Generalny przy pomocy dyrektorów regionalnych dyrekcji Lasów Państwowych”.

² Statut Państwowego Gospodarstwa Leśnego Lasy Państwowe został nadany zarządzeniem nr 50 Ministra Ochrony Środowiska, Zasobów Naturalnych i Leśnictwa z dnia 18 maja 1994 r.; w § 6 Statutu Lasów Państwowych stanowi, że w wykonaniu zadań określonych przez ustawę (o lasach) oraz przez przepisy wykonawcze do ustawy, a także innych przepisów prawnych, Dyrektor Generalny wydaje zarządzenia i decyzje obowiązujące w Lasach Państwowych.

³ Przepis art. 33 ust. 3 pkt 1a ustawy o lasach stanowi, że Dyrektor Generalny Lasów Państwowych inicjuje, koordynuje oraz nadzoruje działalność dyrektorów regionalnych dyrekcji Lasów Państwowych oraz kierowników innych jednostek organizacyjnych Lasów Państwowych o zasięgu krajowym.

§ 1

1. Na dzień **16 września 2017 r.**, z moim udziałem i udziałem moich zastępców oraz: krajowego duszpasterza leśników i duchowieństwa, ministra środowiska, parlamentarzystów, przedstawicieli instytucji współpracujących z Lasami Państwowymi, dyrektorów regionalnych dyrekcji Lasów Państwowych wraz z pięcioosobową delegacją, dyrektorów zakładów Lasów Państwowych o zasięgu krajowym, naczelników Dyrekcji Generalnej Lasów Państwowych, na godzinę 13:15 do siedziby Wyższego Seminarium Duchownego w Częstochowie przy ulicy św. Barbary 41 zwołuję pod moim przewodnictwem **Krajową Nadadę Leśników**, zwaną dalej naradą.
2. W zależności od potrzeb do udziału w naradzie mogą być zaproszone inne osoby – stosownie do roboczych ustaleń w tym zakresie.

§ 2

1. Celem narady jest zapoznanie jej uczestników z bieżącą sytuacją Lasów Państwowych oraz wizją ich dalszego rozwoju.

§ 3

1. Prowadzenie narady powierzam rzecznikowi prasowemu Lasów Państwowych.
2. Ustala się następujący harmonogram przebiegu narady:
 - 1) godz. 13:15–15:00 – wystąpienia i prezentacje, w tym wystąpienie krajowego duszpasterza leśników, ministra środowiska i dyrektora generalnego Lasów Państwowych;
 - 2) godz. 15:00–17:00 – obiad i spotkania kulturalowe.
3. Szczegółowy scenariusz narady opracuje dyrektor Centrum Informacyjnego Lasów Państwowych w porozumieniu z Gabinetem Dyrektora Generalnego Lasów Państwowych.

§ 4

1. Prace logistyczne dotyczące organizacji narady powierzam dyrektorowi Centrum Informacyjnego Lasów Państwowych i dyrektorowi Regionalnej Dyrekcji Lasów Państwowych w Katowicach.
2. Prace logistyczne obejmują:
 - 1) wynajem:
 - a) sali konferencyjnej,
 - b) parkingów;

- 2) aranżację miejsca narady i sali konferencyjnej, w tym:
 - a) umieszczenie flagi Polski oraz flagi Lasów Państwowych,
 - b) projekcję slajdu konferencyjnego,
 - c) udział Zespołu Sygnalistów Myśliwskich działających przy Regionalnej Dyrekcji Lasów Państwowych w Katowicach;
- 3) zapewnienie obsługi audiowizualnej narady, w tym:
 - a) przygotowanie prezentacji dyrektora generalnego Lasów Państwowych,
 - b) rejestrację video narady na potrzeby leśnej telewizji;
- 4) zabezpieczenie i oznakowanie dojazdu oraz parkingów dla uczestników narady oraz zabezpieczenie narady (w tym m.in. medyczne).

§ 5

1. Centrum Informacyjne Lasów Państwowych wystosuje zaproszenie do uczestników narady.

§ 6

1. Koszty wynajęcia miejsca organizacji narady (w tym: wynajęcia sali konferencyjnej, parkingów, zabezpieczenia medycznego) i wyżywienia uczestników pokryje Dyrekcja Generalna Lasów Państwowych na podstawie faktury wystawionej przez Centrum Informacyjne Lasów Państwowych.
2. Koszty oprawy audiowizualnej oraz promocji narady (w tym aranżacji miejsca narady oraz sali konferencyjnej) pokryje Centrum Informacyjne Lasów Państwowych w ramach planu finansowo-gospodarczego Centrum Informacyjnego Lasów Państwowych.
3. Koszty transportu oraz ewentualnych noclegów uczestników narady uregulują właściwe jednostki LP w ramach delegacji.

§ 7

1. Decyzja wchodzi w życie z dniem podpisania.

**DYREKTOR GENERALNY
LASÓW PAŃSTWOWYCH
dr inż. Konrad Tomaszewski**

SPRZEDAŻ NIERUCHOMOŚCI

**NIERUCHOMOŚCI PRZEZNACZONE DO SPRZEDAŻY
NA PODSTAWIE ART. 40A USTAWY O LASACH,
ZATWIERDZONE PRZEZ DYREKTORA GENERALNEGO
LASÓW PAŃSTWOWYCH**

Regionalna Dyrekcja Lasów Państwowych Białystok

Lp.	Nazwa nadleśnictwa, obrębu leśnego, oddz. i pododdz.	Nazwa obrębu ewidencyjnego, gmina, adres nieruchomości	Nr ewidencyjny działki, nr KW, pow. działki (m²)	Rodzaj zabudowy i sposób zagospodarowania
1.	Augustów Augustów 4ox	Augustów 4 Augustów ul. Turystyczna 13A/1 16-300 Augustów	360 SU1A/00031521/0 554 (udział 11680/22821)	lokal mieszkalny w budynku dwurodzinnym, zasiedlony wraz z garażem
2.	Drygały Grądówka 807cx (cz.)	Drygały Biała Piska Drygały, ul. Zielona 38/3 12-230 Biała Piska	1017/1 OL1P/00029257/9 2398 (udział 1211/10000)	samodzielny lokal mieszkalny w budynku sześciorodzinnym, zasiedlony wraz z segmentem w budynku gospodarczym
3.	Drygały Grądówka 807cx (cz.) dx (cz.)	Drygały Biała Piska Drygały, ul. Zielona 34/1 12-230 Biała Piska	1020 OL1P/00029260/3 1679 (udział 2496/10000) 1017/2 OL1P/00029262/7 1472 (udział 2174/10000)	samodzielny lokal mieszkalny w budynku sześciorodzinnym, zasiedlony wraz z segmentem w budynku gospodarczym
4.	Knyszyn Knyszyn 27g	Lacka Buda Czarna Białostocka Krasne Małe 20 19-122 Jasionówka	27/2 BI1B/00113878/8 1991	budynek mieszkalny, jednorodzinny, zasiedlony wraz z dwoma budynkami gospodarczymi
5.	Maskulińskie Maskulińskie 142ax	Karwica Ruciane Nida Maskulińskie 3/2 12-220 Ruciane Nida	1142/4 OL1P/00040413/4 1807 (udział 14217/37626)	samodzielny lokal mieszkalny w budynku dwurodzinnym, pustostan wraz z budynkiem gospodarczym

Zatwierdzam:

**Z upoważnienia
DYREKTORA GENERALNEGO
LASÓW PAŃSTWOWYCH**

**Naczelnik
Wydziału Infrastruktury
Piotr Młynarczyk**

Warszawa, 17 sierpnia 2017 r.

Regionalna Dyrekcja Lasów Państwowych Białystok

Lp.	Nazwa nadleśnictwa, obrębu leśnego, oddz. i pododdz.	Nazwa obrębu ewidencyjnego, gmina, adres nieruchomości	Nr ewidencyjny działki, nr KW, pow. działki (m ²)	Rodzaj zabudowy i sposób zagospodarowania
1.	Hajnówka Hajnówka 329Az, I, ax	Miasto Hajnówka 0001 Hajnówka ul. Celna 10 m. 1 17-200 Hajnówka	515/16 BI2P/00033623/2 906 (udział 28/100) 515/45 BI2P/00025141/0 40 515/4 BI2P/00025126/9 1884 (udział 1/56) 515/5 BI2P/00025127/6 6620 (udział 1/65)	samodzielny lokal mieszkalny w budynku czterorodzinnym
2.	Łomża Łomża 229g	Bacze Suche Łomża Bacze Suche 20 18-400 Łomża	229/10 LM1L/00014626/5 1084	budynek mieszkalny, jednorodzinny, pustostan wraz z budynkiem gospodarczym
3.	Żednia Żednia 175n	Folwarki Tylwickie Zabłudów Folwarki Tylwickie 52 16-060 Zabłudów	390/1 BI1B/00019320/3 1108	budynek mieszkalny, jednorodzinny, pustostan, ogrodzenie posesji
4.	Pisz Dłutowo 61i	Stare Guty Pisz Stare Guty 2b/2 12-200 Pisz	61/13 OL1P/00021443/4 1049 61/16 OL1P/00030258/6 183 (udział 125/1000)	budynek mieszkalny, jednorodzinny, zasiedlony wraz z budynkiem gospodarczym i udziałem w oczyszczalni ścieków
5.	Waliły Waliły 263c	Gródek Gródek Waliły Stacja, ul. Szkolna 7 m. 2 16-040 Gródek	1142/18 BI1B/00150109/8 2180 (udział 13178/42490)	samodzielny lokal mieszkalny w budynku czterorodzinnym, zasiedlony wraz z segmentem w budynku gospodarczym oraz udziałami w infrastrukturze osiedla

Zatwierdzam:

Z upoważnienia
DYREKTORA GENERALNEGO
LASÓW PAŃSTWOWYCH

Naczelnik
Wydziału Infrastruktury
Piotr Młynarczyk

Warszawa, 17 sierpnia 2017 r.

Regionalna Dyrekcja Lasów Państwowych Białystok

Lp.	Nazwa nadleśnictwa, obrębu leśnego, oddz. i pododdz.	Nazwa obrębu ewidencyjnego, gmina, adres nieruchomości	Nr ewidencyjny działki, nr KW, pow. działki (m ²)	Rodzaj zabudowy i sposób zagospodarowania
1.	Nowogród Kolno 166j	Ptaki Turośl Ptaki 48 18-525 Turośl	166/6 LM1L/00004067/5 1907	budynek mieszkalny, jednorodzinny, pustostan, wraz z trzema studniami
2.	Dojlidy Dojlidy 124 lx, kx (cz.)	Wysoki Stoczek Białystok Aleja 1000-lecia Państwa Polskiego 75/3 m. 5 15-111 Białystok	1714/7 BI1B/00121708/5 737 (udział 4012/31318) 1714/3 BI1B/00121707/8 3199 (udział 2/142)	samodzielny lokal mieszkalny w budynku sześciorodzinnym, zasiedlony
3.	Dojlidy Katrynka 56w, gx (cz.), cx (cz.), dx	Rybniki Wasilków Rybniki 1/2 m. 2 16-010 Wasilków	596/19 BI1B/00109396/4 945 596/28 BI1B/00119668/5 2284 (udział 2/24) 596/20 BI1B/00119667/8 428 (udział 2/24) 596/24 BI1B/00120705/7 585 (udział 1/3)	samodzielny lokal mieszkalny w budynku dwurodzinnym, zasiedlony wraz z udziałem w budynku gospodarczym oraz infrastrukturze osiedlowej
4.	Dojlidy Katrynka 56w, gx (cz.), cx (cz.), dx	Rybniki Wasilków Rybniki 1/4 m. 2 16-010 Wasilków	596/15 BI1B/00120706/4 372 (udział 6070/14140) 596/28 BI1B/00119668/5 2284 (udział 2/24) 596/20 BI1B/00119667/8 428 (udział 2/24) 596/23 BI1B/00119666/1 611 (udział 1/3)	samodzielny lokal mieszkalny w budynku trzyrodzinnym, zasiedlony wraz z udziałem w budynku gospodarczym oraz infrastrukturze osiedlowej

Dokończenie tabeli na str. 82

Lp.	Nazwa nadleśnictwa, obręb leśnego, oddz. i pododdz.	Nazwa obrębu ewidencyjnego, gmina, adres nieruchomości	Nr ewidencyjny działki, nr KW, pow. działki (m ²)	Rodzaj zabudowy i sposób zagospodarowania
5.	Dojlidy Katrynka 56w, gx (cz.), cx (cz.), dx	Rybniki Wasilków Rybniki 1/4 m. 4 16-010 Wasilków	596/16 BI1B/00109396/4 494 596/28 BI1B/00119668/5 2284 (udział 2/24) 596/20 BI1B/00119667/8 428 (udział 2/24) 596/24 BI1B/00120705/7 585 (udział 1/3)	samodzielny lokal mieszkalny w budynku trzyrodzinnym, zasiedlony wraz z udziałem w budynku gospodarczym oraz infrastrukturze osiedlowej
6.	Dojlidy Katrynka 56w, gx (cz.), cx (cz.), dx	Rybniki Wasilków Rybniki 1/5 m. 2 16-010 Wasilków	596/8 BI1B/00109396/4 444 596/28 BI1B/00119668/5 2284 (udział 2/24) 596/20 BI1B/00119667/8 428 (udział 2/24) 596/22 BI1B/00119679/5 616 (udział 1/3)	samodzielny lokal mieszkalny w budynku dwurodzinnym, zasiedlony wraz z udziałem w budynku gospodarczym oraz infrastrukturze osiedlowej

Zatwierdzam:

Z upoważnienia
DYREKTORA GENERALNEGO
LASÓW PAŃSTWOWYCH

Naczelnik
Wydziału Infrastruktury
Piotr Młynarczyk

Warszawa, 17 sierpnia 2017 r.

Regionalna Dyrekcja Lasów Państwowych Gdańsk

Lp.	Nazwa nadleśnictwa, obręb leśny, oddz. i pododdz.	Nazwa obrębu ewidencyjnego, gmina, adres nieruchomości	Nr ewidencyjny działki, nr KW, pow. działki (m ²)	Rodzaj zabudowy i sposób zagospodarowania
1.	Elbląg Kadyny 3cx	Chojnowo Tolkmicko Chojnowo 41 82-340 Chojnowo	21/1 EL1E/00102479/6 2050	budynek mieszkalny, jednorodzinny, zasiedlony wraz z budynkami gospodarczymi i studnią głębinową
2.	Elbląg Stegna 99x	Stegna Stegna ul. Morska 16A 82-103 Stegna	1604 GD2M/00049353/0 698	lokal mieszkalny w budynku gospodarczo-mieszkalnym, zasiedlony wraz z budynkiem gospodarczym

Zatwierdzam:

**Z upoważnienia
DYREKTORA GENERALNEGO
LASÓW PAŃSTWOWYCH**

**Naczelnik
Wydziału Infrastruktury
Piotr Młynarczyk**

Warszawa, 17 sierpnia 2017 r.

Regionalna Dyrekcja Lasów Państwowych Katowice

Lp.	Nazwa nadleśnictwa, obręb leśny, oddz. i pododdz.	Nazwa obrębu ewidencyjnego, gmina, adres nieruchomości	Nr ewidencyjny działki, nr KW, pow. działki (m ²)	Rodzaj zabudowy i sposób zagospodarowania
1.	Rudziniec Pławniowice 281p	Proboszczowice Toszek ul. Wiejska 6/6 44-180 Toszek	81/7 GL1G/00082211/7 1526 (udział 1928/10000)	samodzielny lokal mieszkalny w budynku sześciorodzinnym, pustostan wraz z pomieszczeniem w budynku gospodarczym

Zatwierdzam:

**Z upoważnienia
DYREKTORA GENERALNEGO
LASÓW PAŃSTWOWYCH**

**Naczelnik
Wydziału Infrastruktury
Piotr Młynarczyk**

Warszawa, 17 sierpnia 2017 r.

Regionalna Dyrekcja Lasów Państwowych Kraków

Ponownie zatwierdzony,
skorygowany wykaz nieruchomości przeznaczonych do sprzedaży

Lp.	Nazwa nadleśnictwa, obrębu leśnego, oddz. i pododdz.	Nazwa obrębu ewidencyjnego, gmina, adres nieruchomości	Nr ewidencyjny działki, nr KW, pow. działki (m ²)	Rodzaj zabudowy i sposób zagospodarowania
1.	Miechów Książ Wielki 206k	Miechów Miasto Miechów Os. Kolejowe 54B/3 32-200 Miechów	2847/1 KR1M/00063713/2 2962 (udział 5147/98104)	samodzielny lokal mieszkalny w budynku czterorodzinnym, pustostan wraz z pomieszczeniem przynależnym w budynku gospodarczym oraz udziałem w kotłowni i ogrodzeniu

Zatwierdzam:

**Z upoważnienia
DYREKTORA GENERALNEGO
LASÓW PAŃSTWOWYCH**

**Naczelnik
Wydziału Infrastruktury
Piotr Młynarczyk**

Warszawa, 17 sierpnia 2017 r.

Regionalna Dyrekcja Lasów Państwowych Krosno

Lp.	Nazwa nadleśnictwa, obrębu leśnego, oddz. i pododdz.	Nazwa obrębu ewidencyjnego, gmina, adres nieruchomości	Nr ewidencyjny działki, nr KW, pow. działki (m ²)	Rodzaj zabudowy i sposób zagospodarowania
1.	Bircza Nowe Sady 40k, j	Nowe Sady Fredropol Nowe Sady 14 37-734 Nowosiółki Dydyńskie	462/4 PR1P/00011410/7 1800	budynek mieszkalny, jednorodzinny, zasiedlony wraz z budynkiem gospodarczym
2.	Kańczuga Pruchnik 202 I	Hucisko Nienadowskie Dubiecko Hucisko Nienadowskie 175 37-750 Hucisko Nienadowskie	954/2 PR1P/00106743/3 1986	budynek mieszkalny, jednorodzinny, zasiedlony wraz z budynkiem gospodarczym i piwnicą
3.	Narol Narol 149g	Narol Miasto Narol ul. Bohaterów Września 1939 r. nr 42/1 37-610 Narol	1809/6 PR1L/00052320/4 5397 (udział 16390/122766)	samodzielny lokal mieszkalny w budynku sześciorodzinnym, zasiedlony wraz z przynależną częścią budynku gospodarczego
4.	Narol Narol 149g	Narol Miasto Narol ul. Bohaterów Września 1939 r. nr 42/2 37-610 Narol	1809/6 PR1L/00052320/4 5397 (udział 9913/122766)	samodzielny lokal mieszkalny w budynku sześciorodzinnym, zasiedlony wraz z przynależną częścią budynku gospodarczego
5.	Narol Narol 149g	Narol Miasto Narol ul. Bohaterów Września 1939 r. nr 42/3 37-610 Narol	1809/6 PR1L/00052320/4 5397 (udział 6201/122766)	samodzielny lokal mieszkalny w budynku sześciorodzinnym, zasiedlony wraz z przynależną częścią budynku gospodarczego
6.	Narol Narol 149g	Narol Miasto Narol ul. Bohaterów Września 1939 r. nr 42/5 37-610 Narol	1809/6 PR1L/00052320/4 5397 (udział 8720/122766)	samodzielny lokal mieszkalny w budynku sześciorodzinnym, zasiedlony wraz z przynależną częścią budynku gospodarczego

Dokończenie tabeli na str. 85

Lp.	Nazwa nadleśnictwa, obręb leśny, oddz. i pododdz.	Nazwa obrębu ewidencyjnego, gmina, adres nieruchomości	Nr ewidencyjny działki, nr KW, pow. działki (m ²)	Rodzaj zabudowy i sposób zagospodarowania
7.	Narol Narol 149g	Narol Miasto Narol ul. Bohaterów Września 1939 r. nr 42/6 37-610 Narol	1809/6 PR1L/00052320/4 5397 (udział 8028/122766)	samodzielny lokal mieszkalny w budynku sześciorodzinnym, zasiedlony wraz z przynależną częścią budynku gospodarczego
8.	Rymanów Wisłok 299p, o	Wisłok Wielki Komańcza Wisłok Wielki 55 38-543 Komańcza	509/5 KS1S/00058778/5 1606	budynek mieszkalny, jednorodzinny, zasiedlony wraz z budynkiem gospodarczym
9.	Rymanów Jaślicka 26ax, z	Daliowa Jaślicka Daliowa 6/1 38-485 Jaślicka	386/2 KS1K/00073254/0 2216 (udział 457/1000)	samodzielny lokal mieszkalny w budynku trzyrodzinnym, zasiedlony
10.	Rymanów Jaślicka 26ax, z	Daliowa Jaślicka Daliowa 6/2 38-485 Jaślicka	386/2 KS1K/00073254/0 2216 (udział 320/1000)	samodzielny lokal mieszkalny w budynku trzyrodzinnym, zasiedlony
11.	Rymanów Jaślicka 26ax, z	Daliowa Jaślicka Daliowa 6/3 38-485 Jaślicka	386/2 KS1K/00073254/0 2216 (udział 223/1000)	samodzielny lokal mieszkalny w budynku trzyrodzinnym, zasiedlony

Zatwierdzam:

Z upoważnienia
DYREKTORA GENERALNEGO
LASÓW PAŃSTWOWYCH

Naczelnik
Wydziału Infrastruktury
Piotr Młynarczyk

Warszawa, 17 sierpnia 2017 r.

Regionalna Dyrekcja Lasów Państwowych Lublin

Lp.	Nazwa nadleśnictwa, obręb leśny, oddz. i pododdz.	Nazwa obrębu ewidencyjnego, gmina, adres nieruchomości	Nr ewidencyjny działki, nr KW, pow. działki (m ²)	Rodzaj zabudowy i sposób zagospodarowania
1.	Kraśnik Kraśnik 466p	Kwiatkowie Kraśnik Kraśnik, ul. Janowska 139A m. 5 23-200 Kraśnik	100/5 LU1K/00086224/2 1580 (udział 6296/43501)	samodzielny lokal mieszkalny w budynku sześciorodzinnym, zasiedlony wraz z pomieszczeniami przynależnymi w dwóch budynkach gospodarczych

Zatwierdzam:

Z upoważnienia
DYREKTORA GENERALNEGO
LASÓW PAŃSTWOWYCH

Naczelnik
Wydziału Infrastruktury
Piotr Młynarczyk

Warszawa, 17 sierpnia 2017 r.

Regionalna Dyrekcja Lasów Państwowych Lublin

Lp.	Nazwa nadleśnictwa, obrębu leśnego, oddz. i pododdz.	Nazwa obrębu ewidencyjnego, gmina, adres nieruchomości	Nr ewidencyjny działki, nr KW, pow. działki (m ²)	Rodzaj zabudowy i sposób zagospodarowania
1.	Lubartów Lubartów 166y	Lubartów Miasto Lubartów ul. Leśna 44 m. 1 21-100 Lubartów	661/2 LU1A/00050577/0 1097 (udział 6281/16949)	lokal mieszkalny w budynku trzyrodzinnym, zasiedlony wraz z przynależnym pomieszczeniem gospodarczym
2.	Gościeradów Gościeradów 277cx, px, nx	Gościeradów Folwark Gościeradów Gościeradów Folwark 127/11 23-275 Gościeradów	398/11 LU1K/000072668/5 3822 (udział 6000/76080)	lokal mieszkalny w budynku wielorodzinnym, zasiedlony, wraz z udziałem w infrastrukturze osiedlowej

Zatwierdzam:

**Z upoważnienia
DYREKTORA GENERALNEGO
LASÓW PAŃSTWOWYCH**

**Naczelnik
Wydziału Infrastruktury
Piotr Młynarczyk**

Warszawa, 17 sierpnia 2017 r.

Regionalna Dyrekcja Lasów Państwowych Łódź

Lp.	Nazwa nadleśnictwa, obrębu leśnego, oddz. i pododdz.	Nazwa obrębu ewidencyjnego, gmina, adres nieruchomości	Nr ewidencyjny działki, nr KW, pow. działki (m ²)	Rodzaj zabudowy i sposób zagospodarowania
1.	Kutno Kutno 60g (cz.), h (cz.)	Nowe Ostrowy Nowe Ostrowy Lipiny 39/2 99-350 Nowe Ostrowy	110/5 LD1Y/00051116/1 1164	budynek mieszkalny, jednorodzinny w zabudowie bliźniaczej, zasiedlony wraz z budynkiem gospodarczym
2.	Kutno Kutno 60g (cz.), h (cz.)	Nowe Ostrowy Nowe Ostrowy Lipiny 39/1 99-350 Nowe Ostrowy	110/4 LD1Y/00051116/1 1613	budynek mieszkalny, jednorodzinny w zabudowie bliźniaczej, zasiedlony wraz z budynkiem gospodarczym

Zatwierdzam:

**Z upoważnienia
DYREKTORA GENERALNEGO
LASÓW PAŃSTWOWYCH**

**Naczelnik
Wydziału Infrastruktury
Piotr Młynarczyk**

Warszawa, 17 sierpnia 2017 r.

Regionalna Dyrekcja Lasów Państwowych Olsztyn

Lp.	Nazwa nadleśnictwa, obręb leśnego, oddz. i pododdz.	Nazwa obrębu ewidencyjnego, gmina, adres nieruchomości	Nr ewidencyjny działki, nr KW, pow. działki (m ²)	Rodzaj zabudowy i sposób zagospodarowania
1.	Lidzbark Konopaty 614 cz. j	Klonowo Lidzbark Sarnia Góra 1 13-230 Lidzbark	4225/1 EL1D/00027596/1 1620	budynek mieszkalny, jednorodzinny, zasiedlony wraz z budynkiem gospodarczym

Zatwierdzam:

**Z upoważnienia
DYREKTORA GENERALNEGO
LASÓW PAŃSTWOWYCH**

**Naczelnik
Wydziału Infrastruktury
*Piotr Młynarczyk***

Warszawa, 17 sierpnia 2017 r.

Regionalna Dyrekcja Lasów Państwowych Olsztyn

Lp.	Nazwa nadleśnictwa, obręb leśnego, oddz. i pododdz.	Nazwa obrębu ewidencyjnego, gmina, adres nieruchomości	Nr ewidencyjny działki, nr KW, pow. działki (m ²)	Rodzaj zabudowy i sposób zagospodarowania
1.	Mrażowo Sadłowo 159c ₉₉	Węgój Biskupiec Węgój 81 11-300 Biskupiec	3159/13 OL1B/00018676/8 805	budynek mieszkalny, jednorodzinny, zasiedlony wraz z budynkiem gospodarczym

Zatwierdzam:

**Z upoważnienia
DYREKTORA GENERALNEGO
LASÓW PAŃSTWOWYCH**

**Naczelnik
Wydziału Infrastruktury
*Piotr Młynarczyk***

Warszawa, 17 sierpnia 2017 r.

Regionalna Dyrekcja Lasów Państwowych Olsztyn

Ponownie zatwierdzony,
skorygowany wykaz nieruchomości przeznaczonych do sprzedaży

Lp.	Nazwa nadleśnictwa, obręb leśnego, oddz. i pododdz.	Nazwa obrębu ewidencyjnego, gmina, adres nieruchomości	Nr ewidencyjny działki, nr KW, pow. działki (m ²)	Rodzaj zabudowy i sposób zagospodarowania
1.	Myszyniec Myszyniec 327g ₉₉ , j ₀₁	Pełty Myszyniec Pełty 97 07-430 Myszyniec	3027/5 OS1O/00084334/3 1026	budynek mieszkalny, jednorodzinny, zasiedlony

Zatwierdzam:

**Z upoważnienia
DYREKTORA GENERALNEGO
LASÓW PAŃSTWOWYCH**

**Naczelnik
Wydziału Infrastruktury
*Piotr Młynarczyk***

Warszawa, 17 sierpnia 2017 r.

Regionalna Dyrekcja Lasów Państwowych Olsztyn

Lp.	Nazwa nadleśnictwa, obrębu leśnego, oddz. i pododdz.	Nazwa obrębu ewidencyjnego, gmina, adres nieruchomości	Nr ewidencyjny działki, nr KW, pow. działki (m ²)	Rodzaj zabudowy i sposób zagospodarowania
1.	Myszyniec Myszyniec 216x, s ₉₉	Wykrot Myszyniec Zawodzie 4A 07-430 Myszyniec	3002/8; 3002/10 OS1O/00083617/4 1432; 1467 (udział 4971/10000)	lokal mieszkalny w budynku dwurodzinnym, zasiedlony wraz z udziałem w dwóch budynkach gospodarczych
2.	Myszyniec Myszyniec 216y	Wykrot Myszyniec Zawodzie 4B 07-430 Myszyniec	3002/8; 3002/10 OS1O/00083617/4 1432; 1467 (udział 5029/10000)	lokal mieszkalny w budynku dwurodzinnym, zasiedlony wraz z udziałem w dwóch budynkach gospodarczych
3.	Myszyniec Myszyniec 215gx ₀₁ (cz.)	Wykrot Myszyniec Zawodzie 5A 07-430 Myszyniec	3001/10; 3001/5 OS1O/00083617/4 720; 289 3001/9 OS1O/00083617/4 660 (udział 25/100)	budynek mieszkalny, jednorodzinny, zasiedlony wraz z budynkiem gospodarczym, komunikacją wewnętrzną i ogrodzeniem
4.	Myszyniec Myszyniec 215gx ₀₁ (cz.)	Wykrot Myszyniec Zawodzie 5B 07-430 Myszyniec	3001/11; 3001/6 OS1O/00083617/4 592; 147 3001/9 OS1O/00083617/4 660 (udział 25/100)	budynek mieszkalny, jednorodzinny, zasiedlony wraz z budynkiem gospodarczym, komunikacją wewnętrzną, ogrodzeniem i zbiornikiem ścieków
5.	Myszyniec Myszyniec 215gx ₀₁ (cz.)	Wykrot Myszyniec Zawodzie 7A 07-430 Myszyniec	3001/12; 3001/7 OS1O/00083617/4 772; 190 3001/9 OS1O/00083617/4 660 (udział 25/100)	budynek mieszkalny, jednorodzinny, zasiedlony wraz z budynkiem gospodarczym, komunikacją wewnętrzną i ogrodzeniem

Zatwierdzam:

Z upoważnienia
DYREKTORA GENERALNEGO
LASÓW PAŃSTWOWYCH

Naczelnik
Wydziału Infrastruktury
Piotr Młynarczyk

Warszawa, 17 sierpnia 2017 r.

Regionalna Dyrekcja Lasów Państwowych Olsztyn

Lp.	Nazwa nadleśnictwa, obrębu leśnego, oddz. i pododdz.	Nazwa obrębu ewidencyjnego, gmina, adres nieruchomości	Nr ewidencyjny działki, nr KW, pow. działki (m ²)	Rodzaj zabudowy i sposób zagospodarowania
1.	Olsztyn Olsztyn 25g	Dąbrówka Wielka Dywity Dąbrówka Wielka 40 11-001 Dywity	3027/5 OL1O/00066901/9 1503	budynek mieszkalny, jednorodzinny, zasiedlony wraz z budynkiem gospodarczym

Zatwierdzam:

**Z upoważnienia
DYREKTORA GENERALNEGO
LASÓW PAŃSTWOWYCH**

**Naczelnik
Wydziału Infrastruktury
Piotr Młynarczyk**

Warszawa, 17 sierpnia 2017 r.

Regionalna Dyrekcja Lasów Państwowych Piła

Lp.	Nazwa nadleśnictwa, obrębu leśnego, oddz. i pododdz.	Nazwa obrębu ewidencyjnego, gmina, adres nieruchomości	Nr ewidencyjny działki, nr KW, pow. działki (m ²)	Rodzaj zabudowy i sposób zagospodarowania
1.	Podanin Margonin 110k	Borowo Szamocin Jaktorówko 1 64-820 Szamocin	8110/5 PO1H/00022803/5 1500	budynek mieszkalny, jednorodzinny, zasiedlony wraz z budynkiem gospodarczym
2.	Durowo Durowo 267b	Rgielsko Wągrowiec Rgielsko 62 62-100 Wągrowiec	393 PO1B/00034509/5 1310	budynek mieszkalny, jednorodzinny, zasiedlony

Zatwierdzam:

**Z upoważnienia
DYREKTORA GENERALNEGO
LASÓW PAŃSTWOWYCH**

**Naczelnik
Wydziału Infrastruktury
Piotr Młynarczyk**

Warszawa, 17 sierpnia 2017 r.

Regionalna Dyrekcja Lasów Państwowych Poznań

Lp.	Nazwa nadleśnictwa, obrębu leśnego, oddz. i pododdz.	Nazwa obrębu ewidencyjnego, gmina, adres nieruchomości	Nr ewidencyjny działki, nr KW, pow. działki (m ²)	Rodzaj zabudowy i sposób zagospodarowania
1.	Krotoszyn Glińnica 161g ₀₁	Glińnica Odolanów ul. Nowa 17/2 63-430 Odolanów	1263/2 KZ1W/00094892/2 3139 (udział 7928/39017) KW lokalu KZ1W/00094894/6	samodzielny lokal mieszkalny w budynku dwunastorodzinnym, pustostan

Zatwierdzam:

**Z upoważnienia
DYREKTORA GENERALNEGO
LASÓW PAŃSTWOWYCH**

**Naczelnik
Wydziału Infrastruktury
Piotr Młynarczyk**

Warszawa, 17 sierpnia 2017 r.

Regionalna Dyrekcja Lasów Państwowych Poznań

Lp.	Nazwa nadleśnictwa, obrębu leśnego, oddz. i pododdz.	Nazwa obrębu ewidencyjnego, gmina, adres nieruchomości	Nr ewidencyjny działki, nr KW, pow. działki (m ²)	Rodzaj zabudowy i sposób zagospodarowania
1.	Syców Rychtal 179g ₀₁ , h ₀₁ , i ₀₁ , i ₀₂	Stogniewice Rychtal Stogniewice 14 63-630 Rychtal	5179/5 KZ1E/00050383/5 2000	budynek mieszkalny, jednorodzinny, zasiedlony wraz z budynkiem gospodarczym

Zatwierdzam:

**Z upoważnienia
DYREKTORA GENERALNEGO
LASÓW PAŃSTWOWYCH**

**Naczelnik
Wydziału Infrastruktury
Piotr Młynarczyk**

Warszawa, 17 sierpnia 2017 r.

Regionalna Dyrekcja Lasów Państwowych Radom

Lp.	Nazwa nadleśnictwa, obrębu leśnego, oddz. i pododdz.	Nazwa obrębu ewidencyjnego, gmina, adres nieruchomości	Nr ewidencyjny działki, nr KW, pow. działki (m ²)	Rodzaj zabudowy i sposób zagospodarowania
1.	Kielce Dyminy 175w	Starochęciny Chęciny Podzamcze Chęcińskie 15a 26-060 Chęciny	517/4 K11L/00083371/3 1862	budynek mieszkalny, jednorodzinny, zasiedlony wraz z budynkiem gospodarczym, studnia, ogrodzenie i zbiornik ścieków

Zatwierdzam:

**Z upoważnienia
DYREKTORA GENERALNEGO
LASÓW PAŃSTWOWYCH**

**Naczelnik
Wydziału Infrastruktury
Piotr Młynarczyk**

Warszawa, 17 sierpnia 2017 r.

Regionalna Dyrekcja Lasów Państwowych Radom

Lp.	Nazwa nadleśnictwa, obrębu leśnego, oddz. i pododdz.	Nazwa obrębu ewidencyjnego, gmina, adres nieruchomości	Nr ewidencyjny działki, nr KW, pow. działki (m ²)	Rodzaj zabudowy i sposób zagospodarowania
1.	Suchedniów Suchedniów 33ax	Suchedniów Suchedniów Mostki 71 26-130 Suchedniów	6657/2 K11R/00019380/5 2245	budynek mieszkalny, jednorodzinny, zasiedlony wraz z dwoma budynkami gospodarczymi

Zatwierdzam:

**Z upoważnienia
DYREKTORA GENERALNEGO
LASÓW PAŃSTWOWYCH**

**Naczelnik
Wydziału Infrastruktury
Piotr Młynarczyk**

Warszawa, 17 sierpnia 2017 r.

Regionalna Dyrekcja Lasów Państwowych Szczecin

Lp.	Nazwa nadleśnictwa, obrębu leśnego, oddz. i pododdz.	Nazwa obrębu ewidencyjnego, gmina, adres nieruchomości	Nr ewidencyjny działki, nr KW, pow. działki (m ²)	Rodzaj zabudowy i sposób zagospodarowania
1.	Nowogard Nowogard 48g	Nowogard 2 Nowogard ul. Gen. Józefa Bema 15/7 72-200 Nowogard	75/4 SZ1O/00032467/3 12610 (udział 124/10000)	samodzielny lokal mieszkalny w budynku wielorodzinnym, zasiedlony
2.	Bolewice Bolewice 354c	Lewiczynek Miedzichowo Lewiczynek 27 64-361 Miedzichowo	348/11 PO1N/00024797/9 1437 348/12 PO1N/00043838/8 352 (udział 1/2)	budynek mieszkalny, jednorodzinny, zasiedlony wraz z budynkiem gospodarczym, ogrodzeniem, kotłem c.o., dwoma zbiornikami na szambo oraz drogami dojazdowymi.

Dokończenie tabeli na str. 92

Lp.	Nazwa nadleśnictwa, obrębu leśnego, oddz. i pododdz.	Nazwa obrębu ewidencyjnego, gmina, adres nieruchomości	Nr ewidencyjny działki, nr KW, pow. działki (m ²)	Rodzaj zabudowy i sposób zagospodarowania
3.	Międzychód Międzychód 626x, y, w	Puszcza Międzychód Przedlesie 25A/4 64-400 Międzychód	559/2 PO2A/00037248/4 3640 (udział 435/10000)	samodzielny lokal mieszkalny w budynku wielorodzinnym, zasiedlony
4.	Międzychód Gorzyń 229p	Nowe Gorzycko Pszczew Nowe Gorzycko 4b 66-330 Pszczew	2505/5 GW1M/00048713/9 1059	budynek mieszkalny, jednorodzinny, zasiedlony wraz z budynkiem gospodarczym i wiatą
5.	Mieszkowice Mieszkowice 174w	Moryń 3 Moryń – M ul. Lipowa 10A/5 74-503 Moryń	269 SZ1Y/00065701/3 3547 (udział 59/10000)	samodzielny lokal mieszkalny w budynku wielorodzinnym, zasiedlony wraz z przynależnym boksem garażowym

Zatwierdzam:

Z upoważnienia
DYREKTORA GENERALNEGO
LASÓW PAŃSTWOWYCH

Naczelnik
Wydziału Infrastruktury
Piotr Młynarczyk

Warszawa, 17 sierpnia 2017 r.

Regionalna Dyrekcja Lasów Państwowych Szczecinek

Lp.	Nazwa nadleśnictwa, obrębu leśnego, oddz. i pododdz.	Nazwa obrębu ewidencyjnego, gmina, adres nieruchomości	Nr ewidencyjny działki, nr KW, pow. działki (m ²)	Rodzaj zabudowy i sposób zagospodarowania
1.	Trzebielino Wiatrołom 16d	Kończygłótki Kończygłowy Kończygłótki 37 77-140 Kończygłowy	16/8 SL1B/00023895/0 1061	budynek mieszkalny, jednorodzinny w zabudowie bliźniaczej, zasiedlony wraz z budynkiem gospodarczym
2.	Polanów Polanów 333 o	Rzeczyca Wielka Polanów Rzeczyca Wielka 14 m. 3 76-010 Polanów	333/3 KO1K/00058978/1 2656 (udział 137/1000)	samodzielny lokal mieszkalny w budynku czterorodzinnym, pustostan wraz z przynależnym pomieszczeniem w piwnicy

Zatwierdzam:

Z upoważnienia
DYREKTORA GENERALNEGO
LASÓW PAŃSTWOWYCH

Naczelnik
Wydziału Infrastruktury
Piotr Młynarczyk

Warszawa, 17 sierpnia 2017 r.

Regionalna Dyrekcja Lasów Państwowych Szczecinek

Lp.	Nazwa nadleśnictwa, obrębu leśnego, oddz. i pododdz.	Nazwa obrębu ewidencyjnego, gmina, adres nieruchomości	Nr ewidencyjny działki, nr KW, pow. działki (m ²)	Rodzaj zabudowy i sposób zagospodarowania
1.	Trzebielino Trzebielino 279g ₀₁ , b ₉₉	Trzebielino Trzebielino Szczyciec 1 77-235 Trzebielino	279/13 SL1M/00007761/5 1671	budynek mieszkalny, jednorodzinny, zasiedlony wraz z budynkiem gospodarczym

Zatwierdzam:

Z upoważnienia
DYREKTORA GENERALNEGO
LASÓW PAŃSTWOWYCH

Naczelnik
Wydziału Infrastruktury
Piotr Młynarczyk

Warszawa, 17 sierpnia 2017 r.

Regionalna Dyrekcja Lasów Państwowych Toruń

Lp.	Nazwa nadleśnictwa, obrębu leśnego, oddz. i pododdz.	Nazwa obrębu ewidencyjnego, gmina, adres nieruchomości	Nr ewidencyjny działki, nr KW, pow. działki (m ²)	Rodzaj zabudowy i sposób zagospodarowania
1.	Gniewkowo Gniewkowo 271 o ₀₅ , o ₀₂	Wielowieś Gniewkowo Wielowieś 63b 88-140 Gniewkowo	308 BY11/00036016/0 1092	budynek mieszkalny, jednorodzinny w zabudowie szeregowej, zasiedlony wraz z budynkiem gospodarczym, ogrodzeniem i instalacjami
2.	Woziwoda Twarożnica 252m	Lipowa Śliwice Lipowa 17/1 89-530 Śliwice	830 BY1T/00015695/0 2799 (udział 18761/50169)	samodzielny lokal mieszkalny w budynku dwurodzinnym, zasiedlony wraz z drewnutnią i udziałem w budynku gospodarczym
3.	Woziwoda Twarożnica 252m	Lipowa Śliwice Lipowa 17/2 89-530 Śliwice	830 BY1T/00015695/0 2799 (udział 31408/50169)	samodzielny lokal mieszkalny w budynku dwurodzinnym, zasiedlony wraz z udziałem w budynku gospodarczym

Zatwierdzam:

Z upoważnienia
DYREKTORA GENERALNEGO
LASÓW PAŃSTWOWYCH

Naczelnik
Wydziału Infrastruktury
Piotr Młynarczyk

Warszawa, 17 sierpnia 2017 r.

Regionalna Dyrekcja Lasów Państwowych Warszawa

Lp.	Nazwa nadleśnictwa, obręb leśny, oddz. i pododdz.	Nazwa obrębu ewidencyjnego, gmina, adres nieruchomości	Nr ewidencyjny działki, nr KW, pow. działki (m ²)	Rodzaj zabudowy i sposób zagospodarowania
1.	Celestynów Celestynów 332x (cz.)	Celestynów Celestynów ul. Obrońców Pokoju 70 05-430 Celestynów	1347/21 WA1O/00055267/5 709	budynek mieszkalny, jednorodzinny w zabudowie bliźniaczej, zasiedlony wraz z budynkiem gospodarczym
2.	Celestynów Celestynów 332x (cz.)	Celestynów Celestynów ul. Obrońców Pokoju 70A 05-430 Celestynów	1347/22 WA1O/00055267/5 428	budynek mieszkalny, jednorodzinny w zabudowie bliźniaczej, zasiedlony wraz z budynkiem gospodarczym

Zatwierdzam:

**Z upoważnienia
DYREKTORA GENERALNEGO
LASÓW PAŃSTWOWYCH**

**Naczelnik
Wydziału Infrastruktury
Piotr Młynarczyk**

Warszawa, 17 sierpnia 2017 r.

Regionalna Dyrekcja Lasów Państwowych Warszawa

Lp.	Nazwa nadleśnictwa, obręb leśny, oddz. i pododdz.	Nazwa obrębu ewidencyjnego, gmina, adres nieruchomości	Nr ewidencyjny działki, nr KW, pow. działki (m ²)	Rodzaj zabudowy i sposób zagospodarowania
1.	Chojnów Chojnów 463k	0003 Drozdy Tarczyn Świętochów, ul. M. Skłodowskiej-Curie 2 05-555 Tarczyn	45/1 RA1G/00080474/1 1300	budynek mieszkalny, jednorodzinny, zasiedlony wraz z dwoma budynkami gospodarczymi
2.	Łochów Węgrów 35x (cz.)	Miednik Stoczek Miednik 13B 07-104 Stoczek	197/7 SI1W/00048842/5 1614	budynek mieszkalny, jednorodzinny, zasiedlony wraz z budynkiem gospodarczym
3.	Łochów Łochów 369f	Łochów Łochów ul. Wyszowska 30/6 07-130 Łochów	2554/52 SI1W/00063179/7 3684 (udział 1010/11313)	samodzielny lokal mieszkalny w budynku wielorodzinnym wraz z pomieszczeniami przynależnymi w budynku gospodarczym, udział w przyłączy wodociągowym i kanalizacyjnym oraz wiacie na drewno

Zatwierdzam:

**Z upoważnienia
DYREKTORA GENERALNEGO
LASÓW PAŃSTWOWYCH**

**Naczelnik
Wydziału Infrastruktury
Piotr Młynarczyk**

Warszawa, 17 sierpnia 2017 r.

Regionalna Dyrekcja Lasów Państwowych Warszawa

Lp.	Nazwa nadleśnictwa, obręb leśnego, oddz. i pododdz.	Nazwa obrębu ewidencyjnego, gmina, adres nieruchomości	Nr ewidencyjny działki, nr KW, pow. działki (m ²)	Rodzaj zabudowy i sposób zagospodarowania
1.	Mińsk Mińsk 79m	Rudka Mrozy ul. Tartaczna 3/1 05-320 Mrozy	354/2 SI1M/00060065/6 1999	budynek mieszkalny, jednorodzinny w zabudowie bliźniaczej, zasiedlony wraz z trzema budynkami gospodarczymi i przyłączem wodno-kanalizacyjnym
2.	Mińsk Mińsk 79 l	Rudka Mrozy ul. Tartaczna 3/2 05-320 Mrozy	354/1 SI1M/00060065/6 1092	budynek mieszkalny, jednorodzinny w zabudowie bliźniaczej, zasiedlony wraz z budynkiem gospodarczym i przyłączem wodno-kanalizacyjnym
3.	Mińsk Mińsk 296p	Mienia Ceglów Skwarne 80 05-319 Ceglów	747/3 SI1M/00058534/8 1485	budynek mieszkalny, jednorodzinny, zasiedlony wraz z budynkiem gospodarczym

Zatwierdzam:

**Z upoważnienia
DYREKTORA GENERALNEGO
LASÓW PAŃSTWOWYCH**

**Naczelnik
Wydziału Infrastruktury
Piotr Młynarczyk**

Warszawa, 17 sierpnia 2017 r.

Regionalna Dyrekcja Lasów Państwowych Warszawa

Lp.	Nazwa nadleśnictwa, obręb leśnego, oddz. i pododdz.	Nazwa obrębu ewidencyjnego, gmina, adres nieruchomości	Nr ewidencyjny działki, nr KW, pow. działki (m ²)	Rodzaj zabudowy i sposób zagospodarowania
1.	Płońsk Płońsk 247a ₀₁	Miasto Płońsk Płońsk ul. Sienkiewicza 6/1 09-100 Płońsk	395/1 PL1L/00054861/7 1099 (udział 4990/23236)	samodzielny lokal mieszkalny w budynku trzyrodzinnym, zasiedlony
2.	Płońsk Płońsk 247a ₀₁	Miasto Płońsk Płońsk ul. Sienkiewicza 6/2 09-100 Płońsk	395/1 PL1L/00054861/7 1099 (udział 8589/23236)	samodzielny lokal mieszkalny w budynku trzyrodzinnym, zasiedlony
3.	Płońsk Płońsk 247a ₀₁	Miasto Płońsk Płońsk ul. Sienkiewicza 6/3 09-100 Płońsk	395/1 PL1L/00054861/7 1099 (udział 9657/23236)	samodzielny lokal mieszkalny w budynku trzyrodzinnym, zasiedlony
4.	Płońsk Płońsk 368j ₀₁	Łazęki Naruszewo Łazęki 35/1 09-162 Nacpolsk	3144/5 PL1L/00003085/1 1601	budynek mieszkalny, jednorodzinny, zasiedlony wraz z przydomową oczyszczalnią ścieków

Zatwierdzam:

**Z upoważnienia
DYREKTORA GENERALNEGO
LASÓW PAŃSTWOWYCH**

**Naczelnik
Wydziału Infrastruktury
Piotr Młynarczyk**

Warszawa, 17 sierpnia 2017 r.

Regionalna Dyrekcja Lasów Państwowych Wrocław

Lp.	Nazwa nadleśnictwa, obrębu leśnego, oddz. i pododdz.	Nazwa obrębu ewidencyjnego, gmina, adres nieruchomości	Nr ewidencyjny działki, nr KW, pow. działki (m ²)	Rodzaj zabudowy i sposób zagospodarowania
1.	Szklarska Poręba Szklarska Poręba 390 I	0005 Szklarska Poręba ul. Franciszkańska 4/1 58-580 Szklarska Poręba	564 JG1J/00003766/6 647 (udział 2524/10000)	samodzielny lokal mieszkalny w budynku dwurodzinnym, zasiedlony wraz z pomieszczeniami przynależnymi
2.	Szklarska Poręba Szklarska Poręba 390 I	0005 Szklarska Poręba ul. Franciszkańska 4/2 58-580 Szklarska Poręba	564 JG1J/00003766/6 647 (udział 2276/10000)	samodzielny lokal mieszkalny w budynku dwurodzinnym, zasiedlony

Zatwierdzam:

**Z upoważnienia
DYREKTORA GENERALNEGO
LASÓW PAŃSTWOWYCH**

**Naczelnik
Wydziału Infrastruktury
Piotr Młynarczyk**

Warszawa, 17 sierpnia 2017 r.

Regionalna Dyrekcja Lasów Państwowych Wrocław

Lp.	Nazwa nadleśnictwa, obrębu leśnego, oddz. i pododdz.	Nazwa obrębu ewidencyjnego, gmina, adres nieruchomości	Nr ewidencyjny działki, nr KW, pow. działki (m ²)	Rodzaj zabudowy i sposób zagospodarowania
1.	Żmigród Sułów 47y ₀₁	Sułów Milicz Sułów, ul. Parkowa 1/1 56-300 Milicz	666/2 WR1M/00016690/0 736	budynek mieszkalny, jednorodzinny w zabudowie bliźniaczej, pustostan wraz z dwoma budynkami gospodarczymi
2.	Głogów Duża Wólka 128A i	Hutnik Miasto Głogów ul. Budowlanych 29 67-200 Głogów	292 LE1G/00020739/6 427	budynek mieszkalny, jednorodzinny, zasiedlony

Zatwierdzam:

**Z upoważnienia
DYREKTORA GENERALNEGO
LASÓW PAŃSTWOWYCH**

**Naczelnik
Wydziału Infrastruktury
Piotr Młynarczyk**

Warszawa, 17 sierpnia 2017 r.

Regionalna Dyrekcja Lasów Państwowych Wrocław

Lp.	Nazwa nadleśnictwa, obrębu leśnego, oddz. i pododdz.	Nazwa obrębu ewidencyjnego, gmina, adres nieruchomości	Nr ewidencyjny działki, nr KW, pow. działki (m ²)	Rodzaj zabudowy i sposób zagospodarowania
1.	Żmigród Sułów 12 o	Brzezina Sułowska Milicz Brzezina Sułowska – Gajówka 1/1 56-300 Milicz	277 WR1M/00026361/8 2724 (udział 258/1000)	samodzielny lokal mieszkalny w budynku czterorodzinnym, zasiedlony wraz z dwoma pomieszczeniami przynależnymi
2.	Węglińiec Osiecznica 258cx	Ołobok Osiecznica Ołobok 67 59-724 Ołobok	258/1212 JG1B/00022429/3 2821	budynek mieszkalny, zasiedlony wraz z budynkiem gospodarczym

Zatwierdzam:

**Z upoważnienia
DYREKTORA GENERALNEGO
LASÓW PAŃSTWOWYCH**

**Naczelnik
Wydziału Infrastruktury
Piotr Młynarczyk**

Warszawa, 17 sierpnia 2017 r.

Regionalna Dyrekcja Lasów Państwowych Zielona Góra

Lp.	Nazwa nadleśnictwa, obrębu leśnego, oddz. i pododdz.	Nazwa obrębu ewidencyjnego, gmina, adres nieruchomości	Nr ewidencyjny działki, nr KW, pow. działki (m ²)	Rodzaj zabudowy i sposób zagospodarowania
1.	Wymiarki Wymiarki 64j	Silno Małe Wymiarki Silno Małe 29 68-131 Wymiarki	170/1 ZG1G/00042382/5 1934	budynek mieszkalny, jednorodzinny, zasiedlony wraz z budynkiem gospodarczym

Zatwierdzam:

**Z upoważnienia
DYREKTORA GENERALNEGO
LASÓW PAŃSTWOWYCH**

**Naczelnik
Wydziału Infrastruktury
Piotr Młynarczyk**

Warszawa, 17 sierpnia 2017 r.

**NIERUCHOMOŚCI ZBYWANE I NABYWANE
przez Skarb Państwa – Lasy Państwowe**

**Regionalna Dyrekcja Lasów Państwowych Białystok
Nadleśnictwo Czarna Białostocka**

Na podstawie art. 38e ustawy z dnia 28 września 1991 r. o lasach (tekst jedn. Dz. U. z 2017 r. poz. 788), Ramowych wytycznych w sprawie zamian lasów, gruntów oraz innych nieruchomości znajdujących się w zarządzie Lasów Państwowych, stanowiących załącznik do Zarządzenia nr 89 Dyrektora Generalnego Lasów Państwowych z dnia 11 grudnia 2012 r., znak: ZS-D-2141-11/12, oraz zgody dyrektora Regionalnej Dyrekcji Lasów Państwowych w Białymstoku z dnia 21 czerwca 2017 r., znak: ZS.2261.6.2.2017, Nadleśnictwo Czarna Białostocka informuje o zamiarze przeprowadzenia transakcji zamiany nieruchomości z Gminą Wasilków.

Data zgody na zamianę	Nieruchomości zbywane przez Lasy Państwowe				
	adres leśny	adres administracyjny	kategoria użytku	powierzchnia (w ha)	wartość (w tys. zł)
21.06.2017 r.	01-06-3-20-201 -n -00	20-02-135-0002-1.103/2	Dr	0,2407	10 100
	01-06-3-20-223 -m -00	20-02-135-0010-229/11	Ps	0,1815	96 630
	01-06-3-20-212 -g -00	20-02-025-0015-15.288/2	Dr	0,4174	22 400
	01-06-3-20-221 -p -00	20-02-025-0015-15.289/2	Dr	0,2476	10 500
	01-06-3-20-211 -d -00	20-02-025-0015-15.290/7	Dr	0,5082	27 000
	01-06-3-20-211 -c -00	20-02-025-0015-15.290/5	Ls	0,1499	8 000
	01-06-3-20-211 -~c -00				
	01-06-3-20-211 -~a -00				
Razem:				1,7453	174 630

Nieruchomości nabywane przez Lasy Państwowe				
właściciel	adres administracyjny	kategoria użytku	powierzchnia (w ha)	wartość (w tys. zł)
Gmina Wasilków	20-02-135-0010-2.218	Ls	0,7689	37 900
	20-02-135-0010-2.219	Bz	0,5325	27 100
	20-02-135-0010-2.214	Dr	2,4547	86 400
	20-02-135-0010-3.611/1	Dr	0,0836	5 000
	20-02-135-0013-5.455	Ls	0,3588	16 360
		R		
Razem:			4,1985	172 760

**Nadleśniczy
Nadleśnictwa Czarna Białostocka
Janusz Samociuk**

Czarna Białostocka, 27 czerwca 2017 r.

**Regionalna Dyrekcja Lasów Państwowych Gdańsk
Nadleśnictwo Kwidzyn**

Zgodnie z Ramowymi wytycznymi w sprawie zamian lasów, gruntów i innych nieruchomości znajdujących się w zarządzie Lasów Państwowych, stanowiącymi załącznik do Zarządzenia nr 89 Dyrektora Generalnego Lasów Państwowych z dnia 11 grudnia 2012 r., znak: ZS-D-1241-11/12, w sprawie dokonywania zamian nieruchomości na podstawie art.38e ustawy z dnia 28 września 1991 r. o lasach (Dz. U. z 2017 r. poz. 788), Nadleśnictwo Kwidzyn informuje o zamiarze przeprowadzenia transakcji zamiany nieruchomości, na którą uzyskało zgodę dyrektora Regionalnej Dyrekcji Lasów Państwowych w Gdańsku, pismo z dnia 30 czerwca 2017 r., znak spr.: ZS.2261.3.2017.JC.

Informacja o zamiarze transakcji zamiany z dnia 10 lipca 2017 r.

Data zgody na zamianę	Nieruchomości zbywane przez Lasy Państwowe				
	adres leśny	adres administracyjny	kategoria użytku	powierzchnia (w ha)	wartość (w tys. zł)
30.06.2017 r.	15-08-1-13-256 h-00	22-07-032-0002-256/14	Ls	0,0030	658,0
	15-08-1-13-256 h-00	22-07-032-0002-256/17	Ls	0,2159	18 136,0
	15-08-1-13-257 j-00	22-07-032-0002-257/9	Ls	0,0627	5 267,0
Razem:					24 061,0

Nieruchomości nabywane przez Lasy Państwowe				
właściciel	adres administracyjny	kategoria użytku	powierzchnia (w ha)	wartość (w tys. zł)
Urząd Gminy Kwidzyn	22-07-032-0002-156/2	R VI	0,10	5 680,0
	22-07-032-0002-156/3	R VI	0,20	11 360,0
	22-07-032-0002-156/5	dr	0,03	1 704,0
	22-07-032-0002-155/7	R VI	0,06	3 408,0
Razem:				22 152,0

**Nadleśniczy
Nadleśnictwa Kwidzyn
mgr inż. Wiesław Kosecki**

Kwidzyn, 10 lipca 2017 r.

**Regionalna Dyrekcja Lasów Państwowych Radom
Nadleśnictwo Kielce**

Zgodnie z Ramowymi wytycznymi w sprawie zamiany lasów, gruntów i innych nieruchomości znajdujących się w zarządzie Lasów Państwowych, stanowiącymi załącznik nr 1 do Zarządzenia nr 89 Dyrektora Generalnego Lasów Państwowych z dnia 11 grudnia 2012 r., znak: ZS-D-2141-11/12, w sprawie dokonywania zamiany nieruchomości na podstawie art. 38e ustawy z dnia 28 września 1991 r. o lasach (Dz. U. z 2017 r. poz. 788), Nadleśnictwo Kielce informuje o zamiarze przeprowadzenia transakcji zamiany nieruchomości, na którą w dniu 12 lipca 2017 r., znak pisma: ZS.2261.15.2017, uzyskało zgodę Regionalnej Dyrekcji Lasów Państwowych w Radomiu.

Informacja o zamiarze transakcji zamiany z dnia 17 lipca 2017 r.

Data zgody na zamianę	Nieruchomości zbywane przez Lasy Państwowe				
	adres leśny	adres administracyjny	kategoria użytku	powierzchnia (w ha)	wartość (w zł)
12.07.2017 r.	16-05-1-02-103-d-98	dz. 238/36	Bi	0,0142	141 000,00
		26-04-034-0001	Ls	0,2020	
		dz. 238/38	Ls	0,9458	
		26-04-034-0001	Bi	0,7405	

Nieruchomości nabywane przez Lasy Państwowe				
właściciel	adres administracyjny	kategoria użytku	powierzchnia (w ha)	wartość (w zł)
Województwo Świętokrzyskie	dz. 238/40 26-04-034-0001	Ls	1,7825	140 000,00

**Nadleśniczy
mgr inż. Robert Płaski**

Kielce, 17 lipca 2017 r.

**Regionalna Dyrekcja Lasów Państwowych Szczecinek
Nadleśnictwo Czarnobór**

Zgodnie z Ramowymi wytycznymi w sprawie zamian lasów, gruntów i innych nieruchomości znajdujących się w zarządzie Lasów Państwowych, na podstawie przepisów art. 38e ustawy z dnia 28 września 1991 r. o lasach (Dz. U. 2011 r. Nr 12, poz. 59 ze zmianami) Nadleśnictwo Czarnobór informuje o zamiarze przeprowadzenia transakcji zamiany nieruchomości po otrzymaniu zgody dyrektora Regionalnej Dyrekcji Lasów Państwowych w Szczecinku (pismo z dnia 7 sierpnia 2017 r., znak sprawy: ZS.2261.14.2017.KK).

Data zgody na zamianę	Nieruchomości zbywane przez Lasy Państwowe				
	adres leśny	adres administracyjny	kategoria użytku	powierzchnia (w ha)	wartość (w tys. zł)
7.08.2017 r.	11-30-1-03-63-gx-00	321506_2.0113.63/3	B	0,3133 (udział 330/10000)	132,44
7.08.2017 r.	11-30-1-03-41-f-00	321501_1.0024.41/2	Ls	0,0785	12,73

Nieruchomości nabywane przez Lasy Państwowe				
właściciel	adres administracyjny	kategoria użytku	powierzchnia (w ha)	wartość (w tys. zł)
Gmina Szczecinek	321506_2.0112.104	dr	2,4594	154,30

**Nadleśniczy
Sławomir Cichoń**

Szczecinek, 16 sierpnia 2017 r.

**Regionalna Dyrekcja Lasów Państwowych Szczecinek
Nadleśnictwo Warcino**

Stosownie do zapisów punktu IX Ramowych wytycznych w sprawie zamian lasów, gruntów i innych nieruchomości znajdujących się w zarządzie Lasów Państwowych, dokonywanych na podstawie art. 38e ustawy z dnia 28 września 1991 r. o lasach (Dz. U. z 2017 r. poz. 788) Nadleśnictwo Warcino informuje, że otrzymało zgodę dyrektora RDLP w Szczecinku (znak spr.: ZS.2261.11.2017.KK, pismo z dnia 7 czerwca 2017 r.) na dokonanie zamiany gruntów z firmą DREW-PACK Tomasz Teler z siedzibą: Przytocko 6, 77-230 Kępice.

Data zgody na zamianę	Nieruchomości zbywane przez Lasy Państwowe				
	adres leśny	adres administracyjny	kategoria użytku	powierzchnia (w ha)	wartość (w tys. zł)
7.06.2017 r.	11-21-2-13-292-g-00	22-12-055-0014-292/1	Bi	0,4785	143,0
	11-21-2-13-292-h-00	22-12-055-0014-292/1	RVI	0,1988	
Razem:				0,6773	143,0

Nieruchomości nabywane przez Lasy Państwowe				
właściciel	adres administracyjny	kategoria użytku	powierzchnia (w ha)	wartość (w tys. zł)
Firma DREW-PACK Tomasz Teler	22-12-055-0014-61	N	2,8100	137,0
Razem:			2,8100	137,0

**Nadleśniczy
Nadleśnictwa Warcino
Sławomir Piątkowski**

Kępice, 11 lipca 2017 r.

**Regionalna Dyrekcja Lasów Państwowych Wrocław
Nadleśnictwo Lwówek Śląski**

Stosownie do zapisów punktu IX Ramowych wytycznych w sprawie zamian lasów, gruntów i innych nieruchomości znajdujących się w zarządzie Lasów Państwowych, wytycznych stanowiących załącznik do Zarządzenia nr 89 Dyrektora Generalnego Lasów Państwowych z dnia 11 grudnia 2012 r. w sprawie dokonywania zamian nieruchomości na podstawie art. 38e ustawy z dnia 28 września 1991 r. o lasach (Dz.U.2017.788), Nadleśnictwo Lwówek Śląski informuje o zamiarze przeprowadzenia transakcji zamiany nieruchomości z osoba fizyczną. Nadleśnictwo uzyskało zgodę dyrektora RDLP we Wrocławiu, wyrażoną w piśmie z dnia 23 czerwca 2017 r., znak spr.: DZ.2261.10.2017, na dokonanie zamiany niżej wymienionych nieruchomości:

Informacja o zamiarze transakcji zamiany z dnia 23 czerwca 2017 r.

Data zgody na zamianę	Nieruchomości zbywane przez Lasy Państwowe				
	adres leśny	adres administracyjny	kategoria użytku	powierzchnia (w ha)	wartość (w tys. zł)
23.06.2017 r.	13-15-2-13-184 –g -00	02-12-025-0012	Ps IV	0,1100	7,30
	13-15-2-13-184 –w -00	02-12-025-0012	Ps IV	0,1200	7,40
Razem:				0,2300	14,70

Nieruchomości nabywane przez Lasy Państwowe				
właściciel	adres administracyjny	kategoria użytku	powierzchnia (w ha)	wartość (w tys. zł)
Osoba fizyczna	02-12-055-0008	Ł IV	0,3700	14,30

**Nadleśniczy
Nadleśnictwa Lwówek Śląski
Tadeusz Łozowski**

Lwówek Śląski, 4 lipca 2017 r.

OGŁOSZENIA

Regionalna Dyrekcja Lasów Państwowych w Zielonej Górze informuje, że na terenie Nadleśnictwa Szprotawa, leśnictwa Szprotawka (kod jednostki 141208) doszło do zagubienia numeratora wraz z oznacznikami do drewna od nru 1125 do nru 1160.

W wypadku ujawnienia lub odnalezienia numeratora i oznaczników prosimy o ich zabezpieczenie i przekazanie do Nadleśnictwa Szprotawa lub do RDLP w Zielonej Górze.

**Zastępca Dyrektora
ds. Ekonomicznych
Janusz Frankowski**

Zielona Góra, 30 czerwca 2017 r.

Regionalna Dyrekcja Lasów Państwowych w Gdańsku informuje, że na terenie Nadleśnictwa Choczewo, leśnictwa Wierchucino (adres leśny 150105), zostały skradzione płytki do cechowania drewna o następujących numerach:

- 1) 8144 ze stosu BRZ S2A o masie 2,44 m³,
- 2) 8562 ze stosu SO S4 o masie 3,19 m³. Drewno zostało sprzedane w dniu 24 lipca 2017 r., asygnata nr 5/45.

W wypadku ujawnienia lub odnalezienia płytek prosimy o ich zabezpieczenie i przekazanie do Nadleśnictwa Choczewo lub RDLP w Gdańsku.

**Dyrektor
RDLP w Gdańsku
dr inż. Adam Kwiatkowski**

Gdańsk, 28 lipca 2017 r.

Regionalna Dyrekcja Lasów Państwowych w Szczecinku informuje, że na terenie Nadleśnictwa Człuchów (leśnictwo Bińcze) stwierdzono kradzież 25 płytek do cechowania drewna – znak jednostki: 110604, nry płytek: od 2122 do 2146.

W wypadku ujawnienia płytek prosimy o ich konfiskatę i przekazanie informacji do Nadleśnictwa Człuchów lub do RDLP w Szczecinku.

**Zastępca Dyrektora
ds. Gospodarki Leśnej
Tomasz Skowronek**

Szczecinek, 11 lipca 2017 r.

Regionalna Dyrekcja Lasów Państwowych w Krośnie informuje, że na terenie Nadleśnictwa Brzozów, leśnictwa Polesie, zagubiono numerator z logo LP wraz z 13 płytkami do numerowania drewna. Płytki miały numery od 2188 do 2200. Kod identyfikujący jednostkę – 040406.

W wypadku ujawnienia zagubionego numeratora i płytek prosi się o ich konfiskatę i przekazanie do RDLP w Krośnie.

**Dyrektor
Grażyna Zagobelna**

Krosno, 1 sierpnia 2017 r.

Regionalna Dyrekcja Lasów Państwowych w Gdańsku informuje, że na terenie Nadleśnictwa Starogard, leśnictwa Swarżyn (adres leśny 151202) zostały skradzione płytki do cechowania drewna o numerach: 4980, 4987, 4993, od 5693 do 5697, od 5057 do 5061.

W wypadku ujawnienia lub odnalezienia płytek prosimy o ich zabezpieczenie i przekazanie do Nadleśnictwa Starogard lub do RDLP w Gdańsku.

**Dyrektor
RDLP w Gdańsku
dr inż. Adam Kwiatkowski**

Gdańsk, 18 lipca 2017 r.

Regionalna Dyrekcja Lasów Państwowych w Szczecinie informuje, że na terenie Nadleśnictwa Gryfino, leśnictwa Sosnowo, zagubiono numerator z logo LP do numerowania drewna. Podjęte działania w celu odnalezienia przedmiotu nie przyniosły rezultatu.

W wypadku ujawnienia numeratora prosimy o jego konfiskatę i przekazanie informacji do Nadleśnictwa Gryfino lub do RDLP w Szczecinie.

**Zastępca Dyrektora
ds. Gospodarki Leśnej
Krzysztof Sielecki**

Szczecin, 3 sierpnia 2017 r.

Nadleśnictwo Białowieża (RDLP Białystok) unieważnia legitymację służbową nr 24, wystawioną na nazwisko Radosława Lickiewicza, podleśniczego leśnictwa Nowe, w związku z jej utratą.

**Nadleśniczy
mgr inż. Dariusz Skirko**

Białowieża, 26 lipca 2017 r.

Regionalna Dyrekcja Lasów Państwowych w Gdańsku informuje o kradzieży płytki o numerze 9347 do cechowania drewna na terenie Nadleśnictwa Gdańsk, leśnictwa Witomino (kod jednostki – 150315). Płytkę skradziono z surowca odebranego.

W wypadku ujawnienia ww. płytki prosimy o podjęcie czynności zgodnie z obowiązującymi przepisami prawa i przekazanie informacji do właściwego nadleśnictwa lub RDLP.

**Zastępca Dyrektora
ds. Ekonomicznych
Stanisław Wiśniewski**

Gdańsk, 9 sierpnia 2017 r.

OGŁOSZENIA

Regionalna Dyrekcja Lasów Państwowych w Gdańsku informuje o kradzieży płytki o numerze 9213 do cechowania drewna na terenie Nadleśnictwa Choczewo, leśnictwa Wierchucino (kod jednostki – 150105). Płytkę skradziono z surowca odebranego.

W wypadku ujawnienia ww. płytki prosimy o podjęcie czynności zgodnie z obowiązującymi przepisami prawa i przekazanie informacji do właściwego nadleśnictwa lub do RDLP.

**Zastępca Dyrektora RDLP
w Gdańsku
Marcin Naderza**

Gdańsk, 18 sierpnia 2017 r.

Regionalna Dyrekcja Lasów Państwowych w Gdańsku informuje o kradzieży płytek do cechowania drewna na terenie Nadleśnictwa Elbląg, leśnictwa Krynica Morska (kod jednostki – 150210). Płytki miały następujące numery: 1846, 1848, 1849 i zostały skradzione z surowca odebranego.

W wypadku ujawnienia ww. płytek prosimy o podjęcie czynności zgodnie z obowiązującymi przepisami prawa i przekazanie informacji do właściwego nadleśnictwa lub do RDLP.

**Zastępca Dyrektora RDLP
w Gdańsku
Marcin Naderza**

Gdańsk, 21 sierpnia 2017 r.

NOTATKI

Czasopisma Lasów Państwowych

„Echa Leśne”

Kwartalnik przyrodniczo-kulturalny nie tylko dla leśników. Ukazuje się od 1924 r. Pismo popularyzujące wiedzę o lesie i przyrodzie.

„Głos Lasu”

Miesięcznik branżowy dla leśników, w którym prezentowane są specjalistyczne artykuły na temat gospodarki leśnej.

Adres obydwo redakcji: ul. Grójecka 127, 02-124 Warszawa,
tel. 22 185 53 53, e-mail: echa.lesne@cilp.lasy.gov.pl, glos.lasu@cilp.lasy.gov.pl

CENNIK REKLAM Obowiązuje od 1 stycznia 2017 roku

„Głos Lasu”

Wymiar pisma: 205 x 285 plus spady po 5 mm

Rodzaj reklamy	Miejsce	Cena zł netto + 23% VAT
Cała kolumna	IV strona okładki	4200
	II i III strona okładki	3800
	wewnątrz numeru	3500
2/3 kolumny	wewnątrz numeru	2500
1/2 kolumny	wewnątrz numeru	1900
1/3 kolumny	wewnątrz numeru	1400
1/4 kolumny	wewnątrz numeru	1000
1/6 kolumny	wewnątrz numeru	700
1/12 kolumny	wewnątrz numeru	350
Artykuł promocyjny	1 kolumna	3500
Wkładowki dostarczone przez zamawiającego ^{*)}		0,60 zł za szt..

^{*)}waga do 50 g (w wypadku cięższych wkładek cena do negocjacji)

„Biuletyn Informacyjny LP”

Rodzaj reklamy	Miejsce	Cena zł netto + 23% VAT
Cała kolumna 205 x 285 Wymiar zadruku kolumny 190 x 250	II i III strona okładki	2000
	IV strona okładki	2500
	wewnątrz numeru	1800
1/2 kolumny	wewnątrz numeru	1000
1/4 kolumny	wewnątrz numeru	600
1/8 kolumny	wewnątrz numeru	400
1/16 kolumny	wewnątrz numeru	200
Okładki w biuletynie w kolorze zielono-białym		
Pismo czarno-białe		

„Echa Leśne”

Wymiar pisma: 210 x 255 plus spady po 5 mm

Rodzaj ogłoszenia	Miejsce	Cena zł netto + 23% VAT
Cała kolumna	IV strona okładki	4200
	wewnątrz numeru	3500
1/2 kolumny	wewnątrz numeru	1900
1/3 kolumny	wewnątrz numeru	1400
1/4 kolumny	wewnątrz numeru	1000
1/6 kolumny	wewnątrz numeru	700
1/12 kolumny	wewnątrz numeru	350
Artykuł promocyjny	1 kolumna	3500
Wkładowki dostarczone przez zamawiającego ^{*)}		0,60 zł za szt.

^{*)}waga do 50 g (w wypadku cięższych wkładek cena do negocjacji)

Przygotowanie reklam

Pliki z rozszerzeniem:

*.eps, *.ai (Adobe Illustrator), *.jpg, *.tiff, *.cdr (Corel),
kolory CMYK lub PANTONE,
czcionki zamienione na krzywe,
rozdzielczość 300 dpi przy zachowanych wymiarach reklamy.

Kontakt: Jolanta Stankiewicz,

tel.: 22 185 53 72
e-mail: jolanta.stankiewicz@cilp.lasy.gov.pl
CILP, ul. Grójecka 127, 02-124 Warszawa



Centrum Informacyjne Lasów Państwowych

ul. Grójecka 127, 02-124 Warszawa

tel. 22 185 53 53, 22 185 53 73

PL ISSN 1428-5940